

## LANSAC

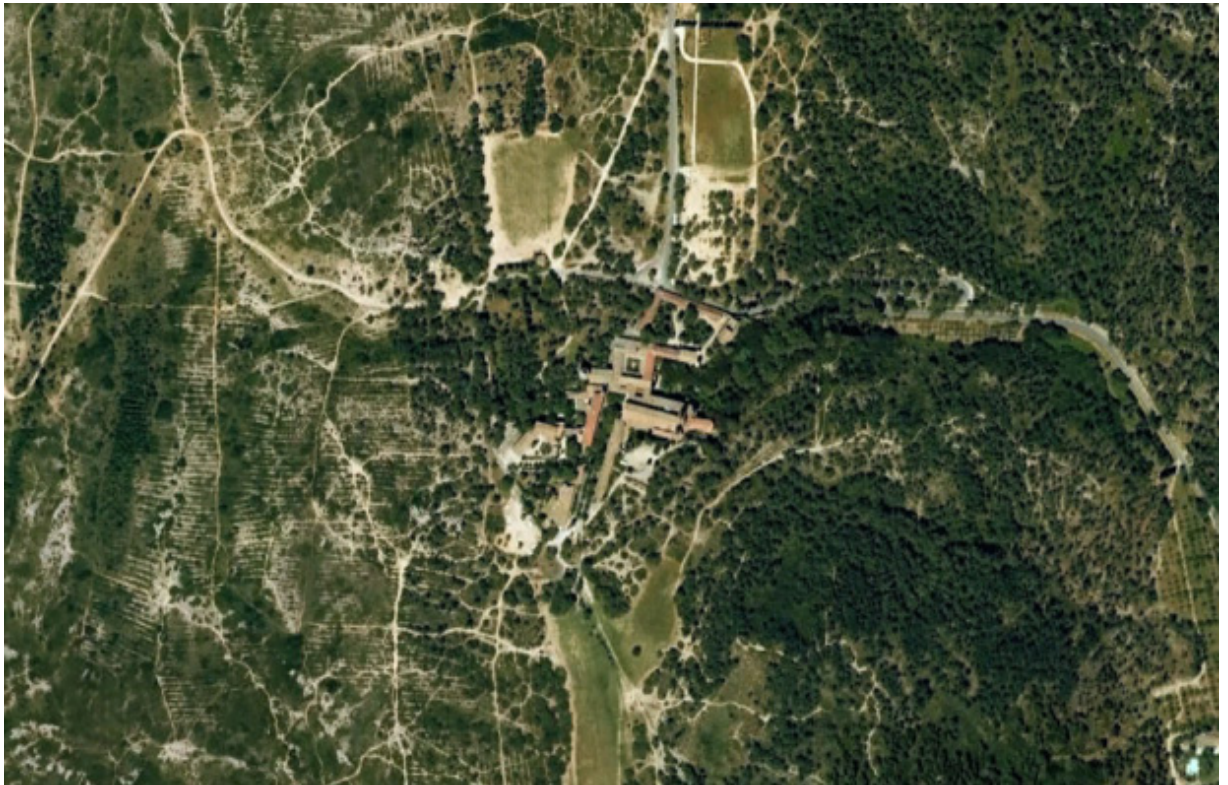

Vue aérienne (CRIGE PACA, IGN, 2003).

## SECTORISATION TARASCON

- 1 - Centre-ville
- 2 - Jarnègues/Cimetière/Visitation
- 3 - Ferrages/Fraternité/Voltaire
- 4 - Quartier des Casernes
- 5 - Carcassonne
- 6 - Barrailler/Souspiron
- 7 - Thor
- 8 - Célibataires
- 9 - Saint-Antoine
- 10 - Lansac (hameau)



Vue aérienne (CRIGE PACA, IGN, 2003).

1

## ÉCOLE DE LANSAC

Tarascon

Lansac



Plan de localisation (FB, document source : matrice cadastrale 2008, service des impôts)



Vue générale (cl. EMJ, 2008)

## LOCALISATION

Adresse	Référence cadastrale (matrice cadastrale 2008, service des impôts) ZN 7	Coordonnées géographiques
place de Lansac / route départementale n°79 dite de Saint-Gabriel		Latitude <b>N</b> 43°45'58
13150 Tarascon		Longitude <b>E</b> 4°40'11

## DATATION

## ANALYSE TYPOLOGIQUE

<b>Date de construction</b> 1907 - 1908	<b>N° PC</b> Non concerné	<b>Typologie</b> Etablissement scolaire
<b>Datation détaillée</b> -1905 : décision de construire une nouvelle école ; désignation des architectes Buyron et Chauvet ; mise au point du projet (juin) ; approbation du projet par le conseil municipal (septembre), par l'inspecteur primaire de l'Académie (octobre) et par la commission sanitaire de la circonscription de Tarascon (octobre) ; -1907 : approbation du projet par le préfet (février) ; adjudication des travaux (août) ; -1907-1908 : construction (réception provisoire des travaux en juillet 1908) ; -1949 : construction d'une classe supplémentaire et mise en état du logement de l'institutrice (arch. : Marcel Guesnot) ; -1955 : aménagement d'un WC et réparation du préau ;		<b>Programme</b> Architecture publique
		<b>Intervention</b> Construction

## ACTEURS

<b>Architecte(s)</b> BUYRON Eric <i>Architecte</i> CHAUVET Louis <i>Architecte</i> GUESNOT Marcel <i>Architecte (1946)</i> GUESNOT Pierre <i>Architecte (1946)</i>	<b>Autre(s) acteur(s)</b> VILLE DE TARASCON <i>Propriétaire actuel</i> Entreprise Vidal Charles <i>Entrepreneur</i> Entreprise Vidal Charles <i>Maconnerie (1946)</i>
<b>Commanditaire(s)</b> VILLE DE TARASCON	

## ANALYSE URBAINE

## PROGRAMME ARCHITECTURAL

<b>Paysage d'origine</b> Hameau	L'école de Lansac a été construite en 1907-1908, selon les plans dressés par les architectes Eric Buyron et Louis Chauvet, afin de recevoir, dans une classe unique d'une capacité maximale de trente-neuf élèves, recevoir les enfants du hameau et de loger l'institutrice chargée de la direction de cette école. Elle adopte un plan en L composé d'une aile principale et d'un préau formant une aile en retour. L'aile principale, orientée nord-sud, se compose de deux bâtiments juxtaposés : l'un – la classe d'une capacité de trente-neuf élèves – est de plain-pied ; l'autre, élevé d'un étage sur rez-de-chaussée, est occupé au niveau inférieur par les vestiaires-réfectoires des garçons et des filles, par le bureau de la maîtresse, par une cuisine et par une cage d'escalier menant à l'étage et, au niveau supérieur, par deux chambres et un WC. Le logement de fonction, réparti sur les deux niveaux comprend ainsi quatre pièces et un WC.
<b>Accessibilité</b> Multiple	
<b>Caractéristiques fonctionnelles</b> Voirie primaire	
<b>Caractéristiques formelles</b> Place	
<b>Découpage foncier</b>	
<b>Particularité</b> Forme régulière	
<b>Morphologie urbaine</b> Façade à l'alignement, façade en retrait	
<b>Espace non bâti</b> Cour de récréation	
<b>Composition urbaine</b> Non concerné	



Façade orientale (cl. EMJ, 2008).



Cour de récréation et préau (cl. EMJ, 2008).



Vue générale (cl. EMJ, 2008).



Façade occidentale (cl. EMJ, 2008).



Détail du bandeau de la rive et de l'antéfixe décoratif (cl. EMJ, 2008).



Plan du hameau de Lansac (16 septembre 1905, dressé par L. Violetz), AD 13 3 O 110/6.

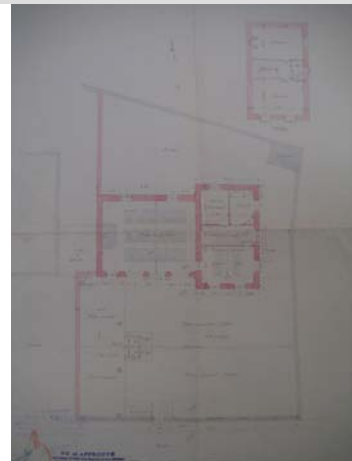

Plan d'ensemble du rez-de-chaussée (27 Juln 1905), AD 13 3 O 110/6.

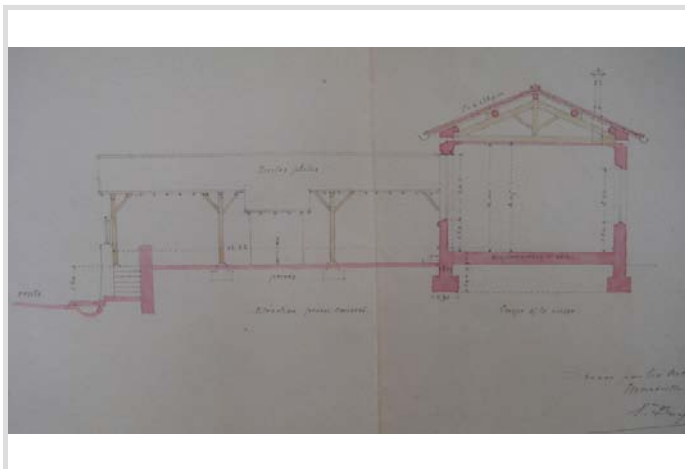

Coupe transversale sur la classe et élévation du préau (27 Juln 1905), AD 13 3 O 110/6.



Façade sur la cour et coupe (27 Juln 1905), AD 13 3 O 110/6.

## SOURCES

### Archives

-AM TARASCON, Délibérations du Conseil municipal du 11 août 1905, du 6 avril 1907, du 20 mai 1949, du 21 octobre 1949, du 1er août 1955 ;  
-AD, Bâtiments communaux, 3 O 110/6 ;

### Sources imprimées

-*Dictionnaire biographique des Bouches-du-Rhône. Annuaire et album*, Paris, Editions Flammarion, collection *Les Dictionnaires départementaux*, 1901-1902, p.232.  
-*Dictionnaire biographique illustré des Bouches-du-Rhône*, Paris, Librairie Flammarion / Raoul Wagner Editeur, collection *Dictionnaires biographiques illustrés départementaux*, 1911, p.172-173.

### Bibliographie

1

ÉCOLE DE LANSAC

Tarascon

Lansac

## NOTE DE SYNTHÈSE

L'école de Lansac a été construite en 1907-1908 selon les plans dressés par les architectes Eric Buyron et Louis Chauvet. Au début du XXe siècle, le hameau de Lansac (275 habitants) dispose d'une école mixte installée dans un local loué par la commune. Vingt-cinq élèves y sont scolarisés (douze filles et treize garçons). Son mauvais état incite la commune à envisager la construction d'une nouvelle école pour recevoir les enfants du quartier et loger l'institutrice chargée de la direction de cette école. En 1905, elle charge les architectes du département, Eric Buyron et Louis Chauvet, d'établir un projet. A Tarascon, ces architectes ont déjà construit l'Hôtel des Postes (1900-1904 détruit en 1944) et la caserne de gendarmerie de Tarascon (1906-1907). Concomitamment à l'école de Lansac, ils conçoivent celle de Saint-Etienne-du-Grès (1905-1908), hameau qui dépend alors de Tarascon.

Eric Buyron et Louis Chauvet mettent au point le projet de l'école de Lansac en juin 1905. Ce projet est successivement approuvé par le conseil municipal (septembre 1905), par l'inspecteur primaire de l'Académie (octobre 1905), par la commission sanitaire de la circonscription de Tarascon (octobre 1905) et par le préfet (février 1907). L'entrepreneur Charles Vidal est déclaré adjudicataire des travaux en août 1907. La construction de l'école, commencée peu après, s'achève en juillet 1908. L'école de Lansac est mise en service à la rentrée de l'année scolaire 1908-1909.

Pour cette construction, les architectes disposent d'un terrain (surface : mille mètres carrés) appartenant à la commune. Situé au centre du hameau, il est contigu, à l'ouest, au terrain et aux bâtiments occupés par le presbytère et ses dépendances qui appartiennent également à la commune. Ce terrain est en surélévation d'un mètre cinquante par rapport au niveau de la route, dénivellation que les architectes proposent de rattraper par un escalier de huit marches ouvert sur la route.

L'accès à l'école se fait en effet par la route. Elle adopte un plan en L composé d'une aile principale et d'un préau formant une aile en retour. Ce dernier est adossé au mur séparant l'école du jardin du presbytère. Les bâtiments s'articulent autour d'une cour de récréation divisée, comme le préau, en deux parties (l'une réservée aux filles, l'autre aux garçons) par une barrière à claire-voie. Les architectes prévoient que des sanitaires destinés aux élèves soient accessibles depuis les cours de récréation.

L'aile principale, orientée nord-sud, se compose de deux bâtiments juxtaposés : l'un – la classe d'une capacité de trente-neuf élèves – est de plain-pied ; l'autre, élevé d'un étage sur rez-de-chaussée, est occupé au niveau inférieur par les vestiaires-réfectoires des garçons et des filles, le bureau de la maîtresse, une cuisine et une cage d'escalier menant à l'étage et, au niveau supérieur, par deux chambres et un WC. Le logement de fonction, réparti sur les deux niveaux comprend ainsi quatre pièces et un WC. Le bâtiment principal, de plan rectangulaire (8,10 x 6,10 m), atteint 4 mètres de hauteur. Il est couvert par une toiture à deux pentes garnie de tuiles et de tuiles faitières provenant de l'usine de Saint-Henri (Marseille). Les façades principale et postérieure comprennent quatre travées de fenêtres ; la façade méridionale, donnant sur la cour, est en outre percée par une porte-fenêtre donnant sous le préau. L'accès au logement de l'institutrice peut se faire par la façade est.

La construction est en maçonnerie traditionnelle (moellons de pays), les planchers et la charpente en bois. La pierre de taille de Beaucaire est utilisée pour les seuils, les marches d'escalier et les chaînes d'angle.

En 1949, une classe supplémentaire est construite et le logement de l'institutrice est remis en état (arch. : Marcel Guesnot). En 1955, un WC est aménagé et le préau est réparé. Ces interventions n'ont pas modifié la physionomie du bâtiment originel. Ce dernier est aujourd'hui désaffecté.

## VALEUR PATRIMONIALE

- |   |  |   |
|---|--|---|
| <input checked="" type="checkbox"/> intérêt architectural | <input type="checkbox"/> valeur mémorielle               | <input type="checkbox"/> typologie originale  |
| <input type="checkbox"/> intérêt urbain                   | <input type="checkbox"/> intérêt histoire des techniques | <input type="checkbox"/> valeur d'exemplarité |
| <input checked="" type="checkbox"/> intérêt historique    | <input type="checkbox"/> élément(s) de décor             | <input type="checkbox"/> autre                |

## DOSSIER MONOGRAPHIQUE

- Oui  
 Non