



ministère de la Culture
60

Le ministère de la Culture présente

RENDEZ-VOUS AUX JARDINS

rendezvousauxjardins.fr
#RdvJardins

LES ANIMAUX AU JARDIN

7-8-9 JUIN 2019

OCCITANIE



www.Musee.Culture.Occitanie.com

JARDINS D'OCCITANIE

ouverts à la visite

7-8-9 JUIN 2019





Communes dans laquelle
se trouve au moins
un jardin remarquable

PANORAMA 2019: LES ANIMAUX AU JARDIN

221

parcs et jardins publics
ou privés ouverts

35

jardins remarquables

27

premières ouvertures

56

ouvertures exceptionnelles

147

sites ouverts toute
l'année ou en saison

78

ouvertures
aux scolaires

43

sites protégés
au titre des monuments
historiques

15

villes ou pays d'art
et d'histoire

LÉGENDE

La liste des jardins présentée dans cette brochure est arrêtée au 29 mars 2019. Les informations données le sont à titre indicatif, des modifications pouvant être apportées aux conditions de visite ou d'ouverture des différents jardins. Les heures d'ouverture indiquées sont valables uniquement lors de ce week-end. L'ensemble des animations est laissé à la libre initiative des propriétaires.



Thème



**Ouvert toute l'année
ou en saison**



Première ouverture



Circuits et animations



Ouverture exceptionnelle



Parking



Animaux non admis



Accès handicapés partiel



Accès handicapés



Jardin remarquable



Monument Historique



**Protection
au titre des sites**



**Ville et pays d'art
et d'histoire**



**Centre permanent
d'initiatives pour
l'environnement**

Éditorial

Avec ses parcs et jardins historiques et contemporains d'une très grande richesse, la France peut s'enorgueillir de posséder un patrimoine vert exceptionnel dont la conservation, la protection et l'entretien nécessitent cependant une constante attention.

Au moment où l'écologie et la biodiversité constituent des enjeux de société primordiaux, j'ai choisi de placer la 17^e édition de Rendez-vous aux jardins, qui se déroulera du 7 au 9 juin prochain, sous le thème des animaux aux jardins.

Ce thème nous invite ainsi à réfléchir aux rapports que l'homme souhaite entretenir avec son environnement. Il est l'occasion de sensibiliser tous les publics à la nécessité de préserver la nature et la biodiversité dans nos jardins et nos espaces verts, qui abritent une multitude d'animaux avec lesquels le jardinier doit savoir composer.

Plus de 2 800 jardins seront ouverts à la visite cette année en France et dans de nombreux pays en Europe qui ont choisi de s'associer à cet événement pour la deuxième année consécutive.

Je vous invite à venir rencontrer les acteurs du monde des jardins et à partager les milliers d'animations ludiques et pédagogiques organisées à votre attention : visites guidées, démonstrations de savoir-faire, ateliers, troc de plantes...

Je remercie chaleureusement les propriétaires privés et publics, les jardiniers, les botanistes, les paysagistes, les associations et l'ensemble des acteurs du monde des jardins qui accueillent les visiteurs, néophytes et amateurs éclairés, et leur transmettent leur passion du jardin et leur savoir-faire à cette unique occasion.

Mes remerciements s'adressent également aux nombreux partenaires de cette opération, financiers, médias et institutionnels, sans lesquels ces journées ne connaîtraient pas un tel écho, indispensable au succès de cet événement.

Franck Riester
Ministre de la Culture

Les animaux au jardin

Journée d'étude organisée dans le cadre
des Rendez-vous aux jardins 2019 par la Direction générale
des patrimoines (ministère de la Culture) < 6 février 2019

Quand le vivant et la culture se donnent rendez-vous aux jardins.

**Intervention de Olivier Lerude, adjoint à la haute
fonctionnaire au Développement durable du ministère
de la Culture, modérateur de la Journée.**

**« Les animaux au jardin : le titre est beau,
ample et poétique ; la réalité qu'il désigne
n'en est pas moins très concrète ».**

Lorsque l'on imagine un jardin avec ses animaux, ce qui vient d'abord à l'esprit, en ce qui concerne ces derniers, ce sont quelques charmants lapins gambadant dans les hautes herbes, éventuellement des grenouilles croassant dans une mare, peut-être quelques oiseaux dans des feuillages verdoyants, ou encore, mais ils sont déjà moins bucoliques dans notre imaginaire, quelques insectes ou bien des taupes, que l'on devine, pour le plus grand désespoir de l'amateur de pelouses, sous un sol herbeux. Pourtant, l'animal au jardin sait être beaucoup moins charmant et beaucoup plus imprévisible que cela. [...]

Lorsque l'on parle d'animal au jardin, de quoi parle-t-on vraiment ? La notion d'animal au jardin renvoie tout d'abord à la thématique de la biodiversité : le sujet, son urgence et sa complexité sont aujourd'hui bien connus de tous et la France s'est dotée de divers dispositifs lui permettant de déployer une action publique et collective dans ce champ qui constitue un enjeu majeur pour l'avenir de la planète ; il est en particulier intéressant de citer ici la loi de 2016¹ pour la reconquête de la biodiversité, de la nature et des paysages, ainsi que le Plan biodiversité adopté en 2018². De fait, l'animal, au jardin ou ailleurs, doit être l'objet de toute notre attention en ces temps où l'on commence à évoquer le spectre d'une possible sixième extinction : si la réalité scientifique de cette dernière doit être sérieusement interrogée, il n'en reste pas moins que des espèces disparaissent

sous nos yeux, sans que nous y prêtions attention. Mais aborder la question de l'animal au jardin, c'est bien entendu évoquer aussi, au-delà de l'animal comme objet d'étude, le jardin dans ce qu'il a de culturel. Là aussi, la question est traitée par des politiques publiques, notamment celles touchant au patrimoine.

Le jardin se situe ainsi à une croisée des chemins, entre vivant et culture. Parler des jardins, c'est bien entendu parler de nature, de biodiversité, mais c'est aussi parler d'histoire et de paysage construit, de gestion. Les jardins, ceux du quotidien, les jardins remarquables, classés, historiques, patrimoniaux, ont ceci en commun d'incarner un accord entre le temps long de la nature et le temps plus court de la construction et de l'artifice, celui de l'homme. Espaces façonnés, fabriqués, tenus, à la fois lieux de biodiversité, de foisonnement et de conception intellectuelle, les jardins incarnent une forme d'équilibre, dont l'homme constitue le point central. Aujourd'hui, alors que le réchauffement climatique vient poser des questions nouvelles, les jardins sont des lieux précieux capables de travailler avec le vivant tel qu'il est, tel qu'il change et tel qu'il devient.

Au-delà de la problématique structurante du jardin qu'est le végétal, l'animal radicalise cette tension entre le vivant et la culture en introduisant un dialogue explicite entre des intervenants tout aussi légitimes les uns que les autres : les animaux au jardin ont aussi des souhaits, des préférences, ils travaillent pour façonner à leur profit des

¹ Loi n° 2016-1087 du 8 août 2016 pour la reconquête de la biodiversité, de la nature et des paysages. Cette loi inscrit dans le droit français une vision dynamique et renouvelée de la biodiversité et a pour ambition de protéger et de valoriser notre patrimoine naturel, pour faire de la France le pays de l'excellence environnementale et des croissances verte et bleue.

² Plan biodiversité 2018, présenté par Nicolas Hulot, alors ministre d'État en ministre de la transition écologique et solidaire.

écosystèmes dont ils ont une vision très claire. Le jardin est ainsi un projet que nous partageons avec les animaux et ces derniers nous renvoient à notre spécificité d'espèce.

Parler d'animal au jardin, c'est donc avant tout parler d'un partage : les animaux font que dans nos jardins, nous ne sommes jamais seuls [...], qu'il s'agisse d'animaux difficilement contrôlables avec lesquels nous devons trouver un point d'équilibre parce qu'ils nous imposent des contraintes parfois très fortes, comme les ravageurs ; qu'il s'agisse d'animaux nous paraissant plus dignes d'attention et d'affection, au point d'en faire des sources d'inspiration pour la création de jardins très architecturés, comme au travers du modèle de la statuaire animale dans les labyrinthes de verdure de Versailles ; qu'il s'agisse enfin du travail du jardinier pour concilier l'écologie et le patrimoine [...].

Partager, c'est aussi, heureusement, vivre ensemble. Au-delà des efforts à mener pour trouver un *modus vivendi* acceptable avec les animaux au jardin, ces derniers peuvent aussi y être des alliés : les auxiliaires, devenus des célébrités auprès des jardiniers comme des visiteurs, dans une période qui voit monter une légitime défiance vis-à-vis des produits phytosanitaires, le mouton aux qualités de sélectionneur historique des jardins d'agrément, ou encore le cheval de trait utile pour l'entretien des espaces naturels.

Partager, c'est enfin se raconter des histoires. Hier comme aujourd'hui, des récits de construisent à partir de ces tensions prolifiques : le jardin a toujours été un lieu de révélation et de rêverie et ce n'est pas un hasard si tout commence dans un jardin, celui d'Éden.

Ravageurs, auxiliaires, moutons, chevaux... dans le récit de la création, tous les animaux ont leur place : en parlant des uns et des autres, dans le foisonnement de nos promenades animalières, nous en parlerons toujours un peu. Car, finalement, l'important aujourd'hui, c'est de profiter de cette convergence inespérée entre vivant et culture pour, enfin, parler autrement des enjeux de la biodiversité.

Enjeux connus de tous : nous vivons dans un monde où la biodiversité est gravement atteinte. Et pourtant, malgré toutes les alertes, nous ne réagissons pas, nous ne transformons pas nos pratiques, nous ne parvenons pas à convaincre, à fédérer les énergies. Sans doute parce que notre manière de dire cette catastrophe n'est pas adaptée. Alors, faisons ensemble le pari que cette journée d'étude soit une nouvelle manière de parler des animaux.

Lorsque le vivant et la culture se donnent rendez-vous aux jardins.

“

Nous avons besoin d'une alliance avec la nature, car l'érosion de la biodiversité est un poison lent. Ce plan marque le coup d'envoi d'une mobilisation sans précédent du Gouvernement et des acteurs à tous les niveaux pour combattre le déclin de nos écosystèmes. Pour répondre à ce défi de civilisation, il faut que chaque Français, chaque entreprise, chaque territoire s'engagent. L'humanité a le devoir de réparer la nature après l'avoir abîmée. Je souhaite que ce plan marque le début de la reconquête de la biodiversité, dans les territoires et avec les citoyens, car c'est notre bien commun.»

-

NICOLAS HULOT



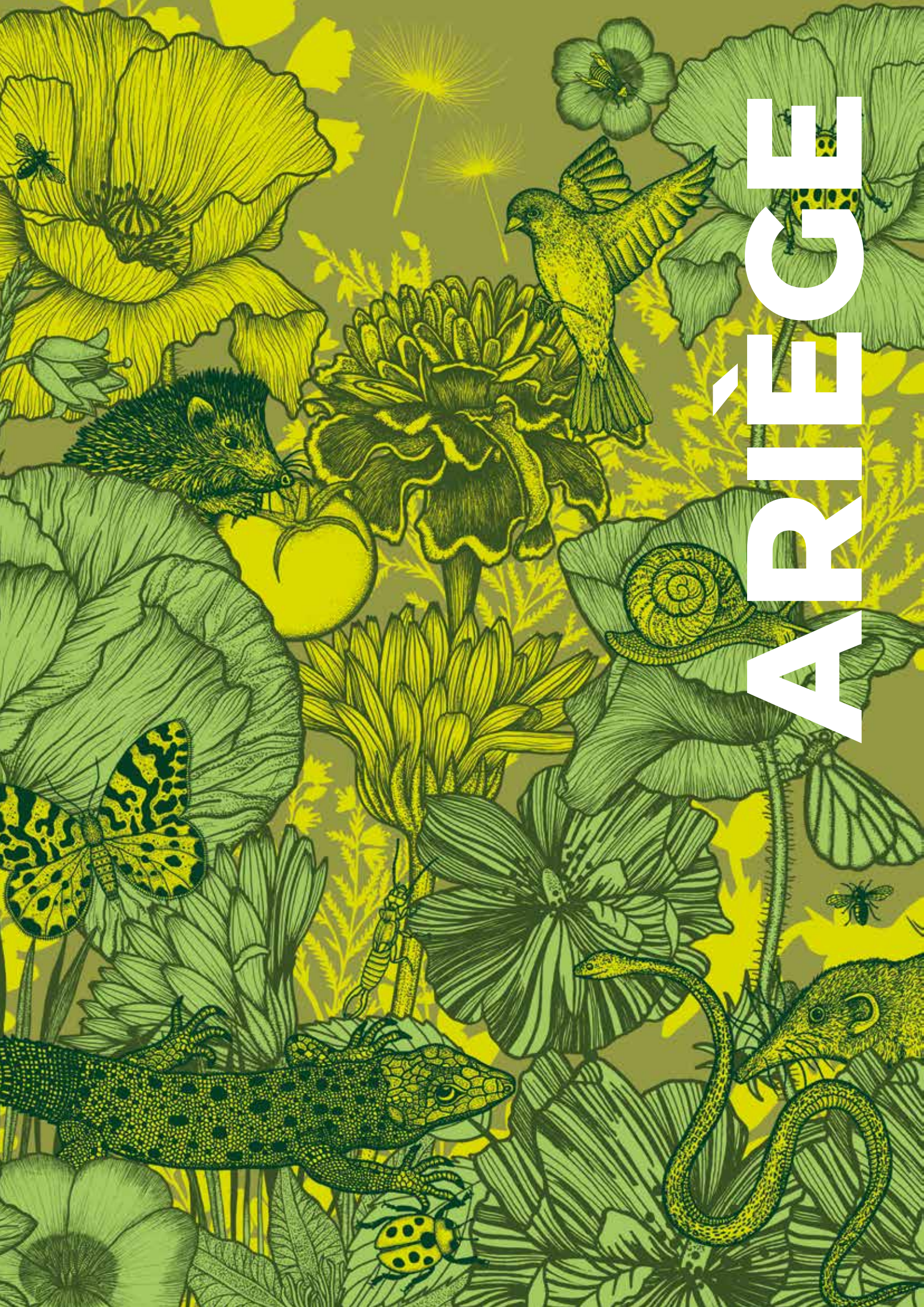

VARIEG



Jardin remarquable



© D. DIRoux

LAPENNE

PARC AUX BAMBOUS

Au bord de la rivière l'Hers, en immersion dans la nature, parc privé de 5 ha dédié aux bambous (l'une des premières collections de bambous de France, agréée au CCVS, conservatoire des collections de végétaux spécialisées). Le parc propose également un labyrinthe, un jardin de fleurs, un verger avec des pommiers de variétés anciennes, des arbres remarquables, fougères, graminées. Bassin aux nénuphars. Ânes. Pépinière, boutique, restaurant.



Samedi et dimanche: 11h - 18h, 4 €, gratuit -12 ans, pers. en situation de handicap et demandeurs d'emploi

Accès: entre Pamiers et Mirepoix puis D6 entre La Bastide-de-Lordat et Lapenne (hameau de Broques)
43° 08' 44.85" - 01° 43' 53.61"

05 61 60 52 11
<http://www.parcambambous.com>
> Ouvert de Pâques à la Toussaint





Jardin remarquable



© J.-L. MIRGUET-AVANZI

RIMONT

JARDINS DE L'ABBAYE DE COMBELONGUE

Autour de l'abbaye romane d'influence « mudejar » édifiée en 1138, jardin privé créé sur 1 ha en 1991 à partir d'une grande nef de verdure centenaire, seul élément subsistant d'un précédent parc. Il s'ordonne sur un principe de perspectives et sur le thème d'une évocation des jardins à travers les âges : jardin médiéval tracé sur le plan du paradis terrestre, chambre de verdure Renaissance et sa sphère armillaire, grande nef de verdure, théâtre de verdure à l'italienne, verger et évocation contemporaine du jardin à la française avec terrasse de buis, grande perspective et parterres ponctués de topiaires. Les différentes perspectives du jardin ouvrent sur le domaine agricole de l'abbaye, constitué de pâturages paysagers à l'anglaise traversés de cours d'eau. Arbres d'alignement, fruitiers anciens, arbustes, hêtres traités en charmille, rosiers anciens, vivaces.



**Samedi et dimanche : 10h-12h,
14h-19h, 3 €, gratuit -7 ans**

Accès : D 117 entre Foix et Saint-Girons,
à Rimont suivre le fléchage sur 1 km
42° 99' 154" – 1° 27' 87.24"

06 07 99 35 82
www.abbayedecombelongue.fr
> Ouvert de mai à octobre





Première ouverture



© G. CHEVEREAU

BETCHAT

ROSERAIE

Parc privé floral créé en 2009 sur 1ha comprenant un jardin à l'anglaise planté de plus de 300 rosiers en 250 variétés différentes dont environ 70 rosiers anglais, arbustes divers, vivaces couvre-sol, un potager en caissons et magnifique pergola comprenant 30 rosiers grimpants et clématites. Cultivé intégralement en bio avec utilisation massive du « mulching » (paillage composé de la tonte, des feuilles et des broyats).

Visites guidées à 10h et 15h sur le thème des symbioses entre les micro-organismes et les végétaux ainsi que sur les conséquences des traitements chimiques, du binage et de la taille drastique.

Pour les scolaires: même animation.



Vendredi (scolaires): 10 h-19 h, gratuit
Samedi et dimanche: 9 h-19 h, gratuit

Accès: de Saint-Girons, D 34, hameau de Montaut
43°08' 37.06" - 1° 03' 92.42"

06 30 74 96 62

> Ouverture exceptionnelle

LAVELANET

JARDIN DE LAMARTINE

Créé en 2018 sur une surface privée de 500 m², potager urbain collectif investi par l'association « ah l'asso du jardinet ». Composé d'une dizaine de parcelles et trois grandes terrasses. Culture biologique de légumes anciens. Nombreuses vivaces, rosiers grimpants, fruitiers d'espèces rustiques, framboisiers, cassissiers et fraisiers. Système d'irrigation par récupération des eaux. Buttes auto-fertiles cultivées en permaculture.

Atelier d'initiation à la permaculture.

Pour les scolaires: découverte des plantes sauvages comestibles et possibilité de réalisation d'un hôtel à insectes.



Vendredi (scolaires): 14 h-18 h, gratuit
Samedi et dimanche: 14 h-18 h, gratuit

Accès: centre-ville, derrière le cinéma Le Casino,
rue Sainte-Ruffine
42° 93' 32" - 1° 84' 56.80"

07 82 09 68 39

> Ouvert toute l'année





Ouverture exceptionnelle



© SDCI PRÉFECTURE DE L'ARIÈGE

FOIX

JARDINS DE LA PRÉFECTURE

Autour de l'ancienne abbaye Saint-Volusien édifée au XII^e siècle où s'est installé en 1800 l'hôtel de la préfecture, jardin public offrant, sur 6500 m², une approche botanique, historique, technique et pratique dans leurs spécificités respectives. Parc paysager à l'anglaise, jardin botanique, roseraie et jardin médiéval, potager et verger en permaculture.

Visites guidées par le jardinier samedi à 13h30, 15h et 16h30 (durée: 1h30).

Exposition des poteries de l'artisan d'art Michel Goldstyn.



Samedi: horaires visites guidées uniquement, gratuit

Accès: 2 rue de la Préfecture « Claude-Érignac »
42° 96' 70.66" – 1° 60' 63.63"

05 61 02 10 00
www.ariège.gouv.fr



© F. SURGUET

MANSES

LA FAJOUTINE

Parc paysager privé de 8 ha situé sur les deux versants d'un vallon est-ouest et autour d'un lac. Planté d'une centaine d'espèces de bambous et de plantes du monde entier choisies et adaptées au sol et à l'exposition.

Visites guidées par l'animatrice du patrimoine sur le thème des bambous et des hommes, samedi à 10h et dimanche à 14h, au départ de la salle des fêtes.



Samedi et dimanche: horaires visites guidées uniquement, gratuit

Accès: de Foix, N 20 sortie 7, puis D 12, D 119, D 206, D 6 et D 50, chemin de Saint-Jacques, Le Cazal d'en Haut

05 61 05 52 03





Ouverture exceptionnelle



© J. WILLIAMSON

MIREPOIX

JARDIN DE JUNE

Jardin privé sur environ 2 ha, à l'anglaise, écologique, « sec », structuré en terrasses, composé de vivaces, graminées, roses, arbustes et arbres. Carrés potagers. Vue panoramique sur les Pyrénées.



Samedi et dimanche: 14 h-18 h, 5 €
(au profit de l'association « À chacun son Everest »), gratuit -14 ans

43° 09' 46.12" – 1° 84' 12.24"

Accès: D 625, direction Villefranche-de-Lauragais, en haut du hameau de Mazerettes, « Rougé »

05 61 68 28 23



© D. PÉDOUSSAT

PAMIERS

JARDIN MÉDIÉVAL DE CAILLOUP

Jardin médiéval privé de 45 m² créé autour de l'église romane du Mas Vieux. Entouré d'une charmille, le jardin se compose de quatre carrés dessinant une croix, chacun dédié aux plantes médicinales. Verger-conservatoire de pommiers d'espèces locales et vigne.

Visites guidées.



Samedi et dimanche: 14 h-18 h, gratuit

Accès: D 110, direction Escosse, après le pont-neuf (quartier de Barès). Sentier en rive gauche de l'Ariège
43° 6' – 1° 36"

05 61 67 45 58





Ouvert toute l'année ou en saison



© MANCIN

AUDINAC- LES-BAINS

LES CHARMES D'AUNAC

Parc paysager privé de 1,6 ha implanté en 1992 sur une ancienne peupleraie: pépinière d'arbres et arbustes d'ornement, conifères de rocaille et variétés anciennes de fruitiers. Lieu d'animation et de pédagogie sur le jardin et les espaces naturels.

Buvette et pique-nique composé de produits locaux.



Dimanche: 10h-18h, gratuit

Accès: à l'entrée est de Saint-Girons (route de Foix), prendre la D627 Audinac-les-Bains. À 2 km de Montjoie-en-Couserans
43° 01' 45.27" – 1° 17' 43.99"

06 33 18 06 12

www.lescharmesdaunac.com

> Ouvert de juin à septembre



© MUSÉE ARDOUIN

MAZÈRES

JARDIN DE L'HÔTEL D'ARDOUIN

Jardin public de 900 m² devant un hôtel pastelier de la fin du XVI^e siècle et dessiné dans le style Renaissance, planté d'espèces existant à cette époque, carrés de l'apothicaire et d'herbes à pot, curiosités botaniques.



**Samedi: 10h-12h, 15h-18h,
dimanche: 15h-18h, gratuit**

Accès: A 6 sortie 2, Mazères, ou N 20 sortie Mazères, puis D 14 et D 624. Rue Castellane
43° 15' 6" – 1° 40' 41"

05 61 60 24 62

www.ville-mazeres.fr/musee-d-ardouin





Ouvert toute l'année ou en saison



© V. CUSSET

MAZÈRES

PARC DU CHÂTEAU DE NASSAURE

Parc privé de plus de 3 ha datant de la première partie du XIX^e siècle comme le château qu'il entoure. La bâtisse toulousaine enserme en ses ailes une cour aujourd'hui transformée en jardin clos et l'alliance des couleurs entre brique rose et nuances de verts sont un atout au charme irrésistible. Bordé par un ruisseau, le parc offre un dénivelé d'une vingtaine de mètres accessible par des allées à l'ombre de grands cèdres. Arboretum, nombreuses autres essences. Jardin blanc avec collections d'hortensias, d'azalées et de rhododendrons dans un bois de cèdres.

Exposition dans le parc de photographies sur le thème des oiseaux des jardins, diurnes et nocturnes.

Rencontres à 10h et 14h avec une apicultrice sur l'importance des abeilles pour la biodiversité.



Samedi et dimanche: 10h-12h, 14h-18h, gratuit

Accès: A 66, sortie 2 Mazères, dans une descente, entrée sur la gauche
43°14.702 - 1° 40.150

06 61 46 90 24
www.chateaudenassaure.fr



JARDIN DE LA MAIRIE © MAIRIE

ROUMENGOUX

VILLAGE-JARDIN

Situé sur une crête, ce village fleuri bénéficie d'un splendide panorama sur les Pyrénées. À l'initiative de la commune, un parcours de promenade a été mis en place pour découvrir le village, agrémenté de plantations aux couleurs et parfums variés, mélange de vivaces, arbres et arbustes, en tenant compte d'un étalement des floraisons.

Dépliant « Circuit fleuri » disponible au parking.



Samedi et dimanche: 9h-18h, gratuit

Accès: à moins de 10 km de Mirepoix, sur la D 626
43° 04' 21" - 1° 56' 06"

05 61 05 52 03/05 61 68 83 76





Ouvert toute l'année ou en saison



© L. GATTI

SAINT-QUENTIN- LA-TOUR

JARDIN DE L'AMITIÉ

Jardin privé à l'anglaise sur 4 000 m² créé en 2006 sur le piémont pyrénéen. Arbres à fleurs, vivaces, graminées, bassin avec cascade, plantes aquatiques, potager.

Visites guidées par le propriétaire.
Exposition de peintures selon météo.

Balade bucolique sur les traces des châteaux environnants en compagnie de l'animatrice du Pays d'art et d'histoire à 9h30 (3 €).



Samedi et dimanche: 9h-18h, gratuit

Accès: de Mirepoix, D 627 direction Lavelanet,
8 rue du Midi
43° 03' 40.57" - 1° 89' 81.94"

06 48 06 42 22



L'INSECTE FRIVOLE

*Sylphide créature aux allants mécaniques,
La demoiselle s'abandonne aux migrations
Pour l'azur meilleur et dans sa folle ascension
L'insolente poursuit son envolée oblique.*

*Quel est donc cet orfèvre des arts métalliques
Qui te vêt des tourmalines attributions ?
Diaphanes élytres sous les hélianthès scions
- Ton enveloppe flamboie de feux organiques.*

*La libellule, ma passionnelle bestiole
Sait consoler dûment mes peines vitrioles.*

*Les ondines lui préfèrent les papillons
Aux alentours de mes pénibles marécages.
Diaphanes élytres sous les hélianthès scions,
L'insecte frivole enflamme mes paysages.*

Didier Sicchia

La rhétorique de l'ineffable

Quatre-vingt-deux divagations (2010),

© tous droits réservés

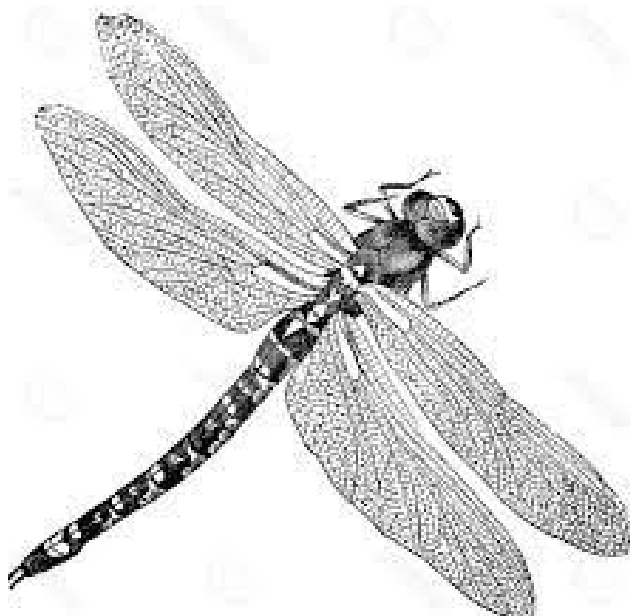



© R. BIREBENT

AIGUES-VIVES

JARDIN DE PIERRES

Site privé classé « 1 001 terrasses d'Ariège ».

Visite guidée par l'animatrice du Pays d'art et d'histoire et découverte des restaurations des « restanques » (murs de retenue en pierres sèches pour la création de terrasses de culture). Promenade sur 1,2 km au départ du parking du cimetière, sur réservation (prévoir chaussures adaptées).



Samedi : 14 h 30, 3 €

Accès: de Foix, D 1 puis D 625

05 61 05 52 03

> Première ouverture

> Ouverture exceptionnelle



© ANA CPIE 09

FOIX

DES JARDINS DANS LA VILLE

Découverte de jardins privés ou publics de la ville.

Visites guidées proposées par l'Ana-Cpie 09.

« Les animaux du compost », à l'aide de loupes et de clés de détermination.

« Les abeilles », découverte du rucher de Montgauzy à Foix.



Samedi et dimanche: 10 h-18 h, gratuit

Accès: 1 place de la Halle aux Grains, centre ville
42° 96' 39.77" – 1° 60' 71.36"

05 61 65 90 27

www.ariegenature.fr

> Ouverture exceptionnelle (jardins privés)





W
D
A



Jardin remarquable



© ABBAYE DE FONTFROIDE

NARBONNE

JARDINS DE L'ABBAYE DE FONTFROIDE

Autour de l'abbaye, jardins à l'italienne privés clos et en terrasses restaurés depuis 2007. Un véritable voyage à travers l'histoire de l'art des jardins avec deux parcours : l'un retrace l'histoire des jardins depuis le Moyen Âge par différents jardins thématiques où des statues du XVIII^e siècle jalonnent les étages ; l'autre parcours, appelé « la promenade du bosquet », comporte des espèces méditerranéennes et offre une vue d'ensemble sur l'abbaye et le massif qui l'entoure. Roseraie parmi les plus grandes du sud de la France accueillant près de 2500 variétés anciennes ou récentes, dont la rose « Abbaye de Fontfroide », création de Guillot, rosier unique aux fleurs doubles, élégantes, et évoluant vers une nuance de rose soutenu. Statuaire, immense bassin de Neptune. Mini-ferme.

Exposition dans les jardins en terrasses de sculptures en fer forgé sur le thème des animaux.



Samedi et dimanche : 10h-18h, 7,50 €, gratuit -3 ans

Accès : A 9 ou A 61, sortie 38 Narbonne-sud, D 6113 direction Lézignan-Corbières et D 613 Fontfroide
43° 7' 44.60" 2° 53' 51.30"

04 68 45 11 08
www.fontfroide.com
> Ouvert toute l'année





Première ouverture



© C. VILETTE

NARBONNE

JARDIN D'AGRÉMENT

Jardin contemporain privé de 500 m² en centre-ville, planté d'espèces méditerranéennes en massifs colorés. Installations artistiques.

Exposition de sculptures de métal et rencontre avec les artistes.

Pour les scolaires: même animation.



Vendredi (scolaires): 10 h-20 h, gratuit
Samedi et dimanche: 10 h-20 h, gratuit

Accès: 11 rue Ernest-Vieu
43° 17' 77.07" – 3° 00' 87.95"

06 25 46 80 23
> Ouverture exceptionnelle

J' AIME L'ARAIGNÉE

*J'aime l'araignée
J'aime l'araignée et j'aime l'ortie,
Parce qu'on les hait ;
Et que rien n'exauce et que tout châtie
Leur morne souhait ;*

*Parce qu'elles sont maudites, chétives,
Noirs êtres rampants ;
Parce qu'elles sont les tristes captives
De leur guet-apens ;*

*Parce qu'elles sont prises dans leur oeuvre ;
Ô sort ! fatals noeuds !
Parce que l'ortie est une couleuvre,
L'araignée un gueux ;*

*Parce qu'elles ont l'ombre des abîmes,
Parce qu'on les fuit,
Parce qu'elles sont toutes deux victimes
De la sombre nuit...*

*Passants, faites grâce à la plante obscure,
Au pauvre animal.
Plaignez la laideur, plaignez la piqûre,
Oh ! plaignez le mal !*

*Il n'est rien qui n'ait sa mélancolie ;
Tout veut un baiser.
Dans leur fauve horreur, pour peu qu'on oublie
De les écraser,*

*Pour peu qu'on leur jette un oeil moins superbe,
Tout bas, loin du jour,
La vilaine bête et la mauvaise herbe
Murmurent : Amour !*

Victor Hugo
Extrait des Contemplations, 1856

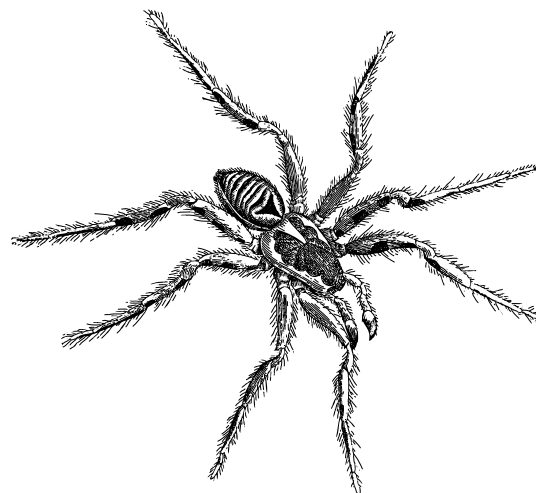



Ouverture exceptionnelle



© M. NIERMANS

MONTLAUR

PARC DU CHÂTEAU

Au cœur du Pays cathare, parc romantique à l'italienne privé de 2 ha, créé à la fin du XIX^e siècle, structuré autour d'une spectaculaire allée de platanes d'Orient. Vaste pelouse parsemée de cyprès majestueux évoquant l'Italie. Allées d'iris, d'oliviers, figuiers, cyprès. Chemins ombragés bordés d'Ophiopogons japonicus, parterres de lavandes et de roses, topiaires, arbres remarquables et rivière aux rives bordées de buis. S'inscrit parmi les grandes réalisations des jardins de l'époque florissante des domaines viticoles du Languedoc.

Visites guidées à 11 h et 15 h.



Samedi et dimanche: 10h-19h, 2 €, gratuit -18 ans, pers. en situation de handicap et demandeurs d'emploi

Accès: D 114, au sud de Carcassonne,
1 promenade Rigal
43° 1' 31" - 2° 5' 58"

06 08 17 12 74
www.domainemontlaur.com



© C. COWEN

MONTOLIEU

LA FORGE

Jardin privé créé sur l'ancien site industriel de 16 ha. Splendide sapin Douglas labellisé « Arbre remarquable de France » en 2015. Arbres anciens et d'exception, orangerie, jardins de fleurs et herbes aromatiques, le tout au son rafraîchissant de l'eau qui longe et parcourt toute la propriété: canaux, chutes, cascades, rigoles, lac. Installations artistiques.

Découverte des sculptures en matériaux de récupération de Boris Merle sur le thème des animaux du jardin tout au long de la promenade.

Exposition des pépiniéristes « Nature & progrès » et Saint-Joseph (Mas Sainte-Puelle) dimanche.



Samedi et dimanche: 10h-17h, gratuit

Accès: après Montolieu, direction Saint-Denis,
676 chemin de La Forge
43° 3' 31.15" - 2° 22' 85.69"

04 68 76 60 53
www.forgedemontolieu.com





Ouvert toute l'année ou en saison



© D. OSPITAL

ARMISSAN

JARDIN DE LANGEL

Jardin privé de 5000 m² au pied du massif calcaire de la Clape typique des jardins des anciens domaines viticoles de la fin du XIX^e siècle qui souhaitaient montrer leurs richesses et opulence. Contemporain du parc du château, le jardin « naturel » a conservé les végétaux et arbres de ce temps: chêne vert, arbousier. Puits, bassin, lavoir et noria, entouré de vignes, oliviers et de la garrigue. Mare et plantes aquatiques.

Visites guidées sur demande.
Dégustation d'huile et de pâtes d'olive, tisanes aux produits du jardin.



Samedi et dimanche: 9h-21h, 3 €/ad.

Accès: A 9, sortie 37 Narbonne-Est, puis D 168 direction Narbonne-Plage et D 31 direction Armissan-Vinassan
43° 18' 72.519" - 3° 06' 55.322"

06 87 19 32 21
www.olivettedelangel.fr



© I. CHECKETTS

CAUNES-MINERVOIS

JARDIN CHAMPÊTRE

Jardin privé récent sur 2225 m², inspiré par la Garrigue, la prairie américaine et des plates-bandes fleuries à l'anglaise. Jardin de démonstration et sa pépinière de vivaces, graminées ornementales, bulbes, plantes couvre-sol, et aromates. Espèces sélectionnées afin de créer un jardin très peu exigeant en eau et bien adapté au climat de la région.



Samedi et dimanche: 10h-17h, gratuit

Accès: au centre du village, prendre la route de Citou sur 400 m, 19 bis avenue de la Montagne Noire
43° 32' 89.28" - 2° 52' 33.62"

07 80 43 32 62
www.lejardinchampetre.com
> Ouvert les samedis de mars à octobre de 10 h à 17 h





Ouvert toute l'année ou en saison



© SCI CASTELET DES CROZES

CASTELNAUDARY

JARDIN DU CHÂTEAU DU CASTELET DES CROZES

Ancien château médiéval entouré d'un domaine agricole acquis par un bourgeois de Castelnaudary au XVIII^e siècle, la demeure et les jardins ont été profondément modifiés pour adopter le style néo-classique palladien avec des jardins en terrasses à l'italienne. Composés sur 3 ha d'un parterre de broderies à la française, de fruitiers-potagers et de terrasses arborées, les jardins adoptent un style régulier ouvrant sur le paysage vallonné du Lauragais. Au XIX^e siècle, les jardins font l'objet de quelques modifications (suppression des vergers-potagers, création d'une orangerie), puis sont globalement conservés en l'état pendant près d'un siècle.

Visites guidées à 15h.



Vendredi (scolaires): 14 h-16 h, tarif groupe
Samedi et dimanche: gratuit

Accès: 1500 route d'Issel
43° 20' 59" - 1° 59' 03"

> Ouvert de 12h à 18h du 12 au 19 juillet,
du 9 au 16 août et du 1^{er} au 24 septembre



© J. SOLVET BERTIN

CUBIÈRES- SUR-CINOBLE

JARDINS DU CHÂTEAU

Sur 1000 m², jardin privé à la française, botanique et symbolique: carrés « les Saints, les Sorciers, les Amoureux, les Chevaliers ». Thématiques des Triangles et des Cercles, fruitiers anciens et rosiers rares, petit labyrinthe pour les enfants.

Visites guidées du jardin à la française (symbolisme, plantes et leurs usages, roseraie), et des salles restaurées et meublées du château d'époque XVII^e siècle ayant appartenu aux Archevêques de Narbonne jusqu'à la Révolution.

Pour les scolaires: visites guidées.



Vendredi (scolaires): 14 h et 15 h, tarif groupe
Samedi et dimanche: 10 h-19 h, 4 € visite libre
du jardin, 6 € visites guidées (jardin et château)

Accès: sur l'axe Bugarach-château de Peyrepertuse (D 14), proche des Gorges de Galamus (D 10), route des Châteaux cathares
42° 51' 43.349 - 2° 27' 39.409"

04 67 69 87 01

<http://facebook.com/chateaudecubieressurcinoble>
> Ouvert l'après-midi en juillet-août, de Pâques à juin et de septembre à la Toussaint les week-ends après-midi et le reste de l'année sur demande





Ouvert toute l'année ou en saison



© ASSOCIATION MAISON BOTANIQUE

DURBAN-CORBIÈRES

JARDIN BOTANIQUE MÉDITERRANÉEN

Jardin privé de 8 000 m² racontant l'histoire du paysage méditerranéen à travers le temps et les activités humaines. Rencontre scientifique et sensorielle avec les plantes de la garrigue. Plus de 500 espèces y sont représentées.

Visites guidées et ateliers d'observation des plantes et animaux sauvages du jardin et à la loupe des insectes et araignées.



Dimanche: 9 h 30 - 12 h 30, gratuit

Accès: suivre la route des châteaux cathares, à Durban, prendre direction Albas par la D 40 sur 2 km
42° 99' 76.86" - 2° 81' 16.97"

04 68 45 81 71
<http://maisonbotanique11.free.fr>



© D. ET J. JALABERT/K. MARTEORELL

FEUILLA

JARDIN BOTANIQUE DE FONTCAUDE

Jardin botanique privé de 7 ha créé en 1991 dans un site sauvage au cœur des Corbières, divisé en trois parties:

- l'arboretum planté de près de 300 espèces d'arbres et arbustes où feuillus, conifères et palmiers constituent une zone ombragée appréciable ;
- la zone méditerranéenne abritant plus de 340 espèces (oliviers, genévriers cade, filaires ou nerprun, orchidées sauvages et plantes indigènes) et brousse à oleolentisques, formation d'arbustes des zones arides du Sud de la France ;
- le jardin de rocailles à cactées et succulentes où poussent lithops, euphorbes, crassulas, haworthias, ainsi que nombreux petits cactus globulaires, mammilarias, gymnocalycium, notocactus. Collection d'agaves, l'une des plus importantes de France avec plus de 200 espèces, agréée par le CCVS en 2008. Refuge LPO avec de nombreux fruitiers.

Visites guidées sur réservation (2 km, prévoir chaussures adaptées, 7,50 €).



[en bas]

Samedi et dimanche: 9 h-18 h, 5 €

Accès: à 40 km de Narbonne et Perpignan et 20 km de Sigean, serre de Gauja
42° 56' 20" - 2° 54' 54"

04 68 45 68 27 / 06 65 69 76 25
<http://lejardinbotaniquedefoncaude.e-monsite.com>
> Ouvert toute l'année les week-ends et jours fériés de 9 h à 18 h et en semaine sur demande





Ouvert toute l'année ou en saison



© P. ANTUINEZ

FLEURY-D'AUDE

JARDIN AMPÉLOGRAPHIQUE ET DES SENTEURS DU CHÂTEAU LAQUIROU

Au cœur d'une propriété viticole et du site remarquable de la Clape, jardin privé de 1500 m² composé de deux parties: un jardin ampélographique présentant des cépages du pourtour méditerranéen (Chypre, Espagne, Italie), et un jardin à la française de type botanique, avec des simples et des plantes aromatiques: menthe orangée, lavande, sauge, absinthe. Dans la garrigue environnante poussent pêle-mêle romarin, genêt, thym, genièvre et daphné. Pinèdes et chênaies.



Samedi et dimanche: 10 h-12 h, 14 h-19 h, gratuit

Accès: de Béziers, direction Lospignan, suivre Fleury, puis Saint-Pierre-La-Mer. De Narbonne, direction Vinassan, traverser Salle-d'Aude et Fleury-d'Aude, puis prendre route Saint-Pierre-La-Mer 43° 12' 19.08" – 3° 85' 06.79"

04 68 33 91 90

www.chateaulaquirou.com

> Ouvert d'octobre à mai en semaine et de juin à septembre tous les jours



© M. COMBES/ASSOCIATION PATRIMOINE

GINESTAS

JARDIN DU CALVAIRE

Jardin public de 842 m² construit autour d'un chemin de croix et du calvaire, composé d'arbres et de plantes d'origine méditerranéenne.

Visites guidées de 9 h à 12 h et de 15 h à 19 h et sur demande pour les personnes en situation de handicap. Exposition de photographies sur le thème des insectes et des oiseaux en partenariat avec le club de la commune (chapelle).



Samedi et dimanche: 9 h-19 h, gratuit

Accès: centre du village, rue du calvaire 43° 03' 40.57" – 1° 89' 81.94"

04 68 46 12 06

www.ginestas.fr

> Ouvert du 1^{er} juillet au 30 septembre





Ouvert toute l'année ou en saison



© C. GLORIEUX

MOUSSOULENS

LA ROUGEANNE

Autour d'une maison de maîtres-vignerons du XVIII^e siècle, jardin privé de 5 000 m² avec chais et orangerie. Entourés de murs de pierres sèches, arbres séculaires: pins, cyprès, grenadiers, lauriers, bosquets et allées ombragées. Après la restauration des bâtiments, deux jardins ont été créés: un jardin clos avec ses roses blanches et un jardin frais au nord.

Pour les scolaires: visite libre.



Vendredi (scolaires), 9 h-18 h, gratuit
Samedi et dimanche: 9 h-18 h, gratuit

Accès: au nord ouest de Carcassonne, D 6 113, direction Montolieu. Au rond-point de Moussoulens, suivre fléchage « la Rougeanne » 43° 16' 42.78" – 2° 13' 38.53"

04 68 24 46 30
www.larougeanne.com
> Ouvert d'avril à novembre



© DOMAINE DU LAMPY

SAISSAC

ARBORETUM DU LAMPY

Parc paysager privé du XIX^e siècle d'environ 4 ha s'inscrivant dans l'expérience dendrologique (étude sur les arbres) du « Canal du Midi », autour de ses différents bassins d'alimentation et sur la Rigole. Après 40 ans d'abandon, et grâce au concours de l'ONF et du Plan européen de développement des zones rurales (PDZR-1993), il a été réhabilité, retrouvant alors ses trois parcours: de collection d'essences américaines (séquoias, thuyas géants, cyprès de Lawson, tulipiers de Virginie, araucaria du Chili), forestier (merisiers, alisiers blancs, sorbiers des oiseleurs, typiques de la flore de la Montagne noire), aquatique (plantes aquaphiles, rhododendrons). De nouvelles espèces ont été plantées (gingkos bilobas, érables Negundo, cèdres de l'Himalaya et du Liban, oliviers de Bohême, liquidambers). Arboretum paysager en bordure du lac du Lampy, planté d'essences exotiques à dominante américaine, locales et aquatiques, pour certaines bicentennaires, et « égayé » par le monde fabuleux de Jean de la Fontaine.

Visites guidées. Animations.

Pour les scolaires: visite libre.



Vendredi (scolaires): 11 h-19 h, gratuit
Samedi et dimanche: 11 h-19 h, gratuit

Accès: après Saissac, D 4 sur 5 km direction Arfon, puis D 324 direction Bassin du Lampy 43° 39' 93.095" – 2° 16' 82.61"

04 68 24 46 07
www.domainelampy-neuf.com
> Ouvert de mai à octobre



Ouvert toute l'année ou en saison



© APJLR

SALLÈLES-D'AUDE

AMPHORALIS, JARDIN GALLO-ROMAIN

Jardin public de 2500 m² situé dans le parc du musée Amphoralis qui surplombe les fouilles archéologiques d'un atelier de potiers gallo-romains exportant dans tout l'Empire romain. Divisé en cinq zones affectées à l'alimentaire, le condimentaire, le médicinal, l'ornemental et l'artisanal, il comporte les plantes connues à l'époque gallo-romaine. Arboretum planté des principales essences de bois utilisées dans les cuissons. Parc et jardin gérés de façon écologique, autonome et durable et respectant les préconisations des agronomes antiques.

Visites guidées et découverte des techniques de culture de l'époque en compagnie des jardiniers de 15 h 30 à 18 h 30.

Balade nature en compagnie de la LPO à 16 h (durée : 2 h) à la découverte des oiseaux et autres petits habitants du jardin, départ de l'entrée du musée (jumelles et longues-vues fournis).

Atelier de fabrication et dégustation de tisanes à partir de 15 h.

Atelier de semis pour les enfants de 15 h 30 à 18 h 30 (durée : 30 mn).



Samedi et dimanche: 10h-12h, 15h-19h, gratuit

Accès: de Narbonne, D13 jusqu'à Cuxac-d'Aude, puis D 1118
Accessible aussi par le canal de jonction qui relie le canal du Midi au canal de la Robine
43° 27' 359" - 2° 93' 70.03"

04 68 46 89 48
www.amphoralis.com



© ASSOCIATION LES ALLUMÉS, LES ALLUMETTES

TUCHAN

JARDINS FAMILIAUX

Au cœur des forteresses cathares, dans les Hautes-Corbières, jardins familiaux privés sur environ 3 ha, enclos et irrigués reflétant le savoir-faire ancien.

« La faune furtive », évocation Land Art des animaux élevés dans les jardins ou de passage et découverte de leurs traces sur le chemin.

Atelier de bricolage animalier, jeu de la cavalcade.

Exposition de photographies sur les chevaux au temps de nos aïeux.

Lecture de textes animaliers sur l'herbe après 17 h.



Dimanche: 10h-17h, gratuit

Accès: de Narbonne, prendre la D 611 sur environ 50 km, Vieux moulin, rue de la Barricade
42° 53' 18.236" - 2° 43' 1.547"

06 76 60 86 41
<https://lesallumeslesallumettes.wordpress.com>





WAVEYRON



Jardin remarquable



© M. SUBERVIE

BOURNAZEL

JARDINS DU CHÂTEAU

Fruit d'un long travail en archives et d'une campagne de fouilles archéologiques, la restauration des jardins privés de Bournazel offre un exemple cohérent de composition réalisée entre 1542 et 1561. Jardin clos comprenant neuf parterres thématiques sur l'éducation d'un prince fortuné et l'énigme de la vie, fontaines, vases, polyandrion, jardins de chambre aux cloisons de charmilles, verger, « Hortus Conclusus », labyrinthe, tonnelles et terrasses, pièce d'eau, dont l'organisation symbolique, littéraire et intellectuelle rappelle les ambitions de la Renaissance.

Conférence sur le thème des animaux au jardin par Thierry Verdier, architecte, professeur d'histoire de l'Art moderne (Université Paul-Valéry, Montpellier 3).



**Samedi et dimanche : 14h-19h,
3 €, gratuit -6 ans**

Accès : de Rodez, direction Villefranche-de-Rouergue, à 6 km après Rignac, rue noire 44° 27' 34" – 2° 17' 56"

05 65 80 81 99
www.chateau-bournazel.fr
> Ouvert du 14 avril au 31 octobre





Jardin remarquable



© M. WILSON

SALLES-COURBATIÈS

JARDIN DE LA MOTHE

Créés en 1997 autour d'une ancienne ferme aveyronnaise, jardin privé à l'anglaise d'artiste de 3500 m², composé d'espaces intimes mettant en scène des tableaux sur le paysage. Structuré par des euphorbes, sedum, phlomis, eleagnus, yuccas, buis avec iris, hemerocallis, lysimachia firecracker, echinops, nepeta, santolina et de la lavande pour le contraste et la texture. Arbres d'alignement, arbustes, allée de tilleuls, cyprès d'Italie, arbustes sculptés. Potager, pergola, rosiers, vue panoramique. Concerts l'été autour du piano à queue.



**Samedi et dimanche : 10 h-19 h,
3 €, gratuit -16 ans**

Accès : entre Villefranche-de-Rouergue et Figeac, à Salles-Courbatiès prendre D 76 direction Druhle et suivre le fléchage
44° 28' 01.1" - 2° 06' 07.5"

05 65 81 51 46
www.jardindelamothe.com
> Ouvert de mai à octobre





Ouverture exceptionnelle



© B. GACNANT



© M.-C. RANTET

BROMMAT

PARC ARBORETUM DE LA BARTHE

Sur 9000 m², ce parc privé réunit des expressions végétales de tous les continents. Situé en altitude (800 m) au pied du volcan cantalien, face à l'Aubrac, le parc est organisé en terrasses dont l'une est composée de trois chambres à l'anglaise. Plus de 900 taxons et 1500 sujets: 590 feuillus, 180 rosiers, 70 conifères, près de 500 vivaces. Collections majeures: acer (érable), cornus, hydrangea, camélia, magnolia, rhododendron, quercus, viburnum, conifères, paeonia (pivoine arbustive), herbacées. Jardin de rosiers (botaniques, anciens, grimpants, sarmenteux).

Visites guidées à 14 h 30 et 16 h 30 (durée : 2 h).



Samedi et dimanche : 5 €, gratuit -25 ans, pers. en situation de handicap et demandeurs d'emploi

Accès : de Brommat, direction Gorges de la Truyère. Usines EDF. Au hameau de Labarthe, suivre la D 900, 4^e maison sur la gauche (grands épicéas et mélèze)
44° 48' 44" – 2° 42' 13"

06 08 58 82 65

> Ouvert aussi pour « Couleurs d'automne » en octobre

LABASTIDE-L'ÉVÊQUE

JARDIN DE MARIE-CÉCILE

Parc privé paysager et japonisant de 8 000 m² au cœur du village, au pied d'un clocher du XII^e siècle. Trois étangs se succèdent dans le dénivelé. Enrochement avec des buis taillés, égayés par mousses et fougères. Pavillon de thé près d'un if centenaire et cèdres majestueux à l'arrière. Potager « mandala » semé de fleurs et d'orties, paillé et cultivé en bio. Nombreux espaces fleuris se répondant tout au long de l'année : jasmins sur les murs en décembre, tapis de perce-neige en février, énormes brassées de vendangeuses en octobre. Les chatons des noisetiers tortueux suivent de près leurs homologues « droits » en janvier, un peu beiges à côté des pompons du grand saule, immense boule de neige juste avant le blanc des viburnum watanabé, horizontalis et seringats odorants de variété très ancienne. Jonquilles, narcisses et tulipes se disputent en avril la préférence de l'arbre aux mouchoirs. Le style japonais domine avec des sculptures de bois récupérés. Land Art et grande sculpture en inox de l'artiste Richard Dussaulx, peintre et sculpteur allemand.

Visites guidées sur demande.

Pour les scolaires : visites guidées et animations sur le thème des animaux au jardin sur demande.



[rue de l'Église]

Vendredi (scolaires) : 15 h-18 h, gratuit
Samedi et dimanche : 15 h-18 h, gratuit

Accès : de Villefranche-de-Rouergue, D 269, le Bourg
44 ° 20' 45" – 2° 80' 99"

05 65 29 92 73





Ouverture exceptionnelle



© B. BACHELIER

MALEVILLE

PARC DU DOMAINE DE BASSINET

Parc privé paysager de 2 ha dans un domaine de 20 ha créé au XIX^e siècle. Partiellement clos de murs et ouvert sur son environnement. Jardin d'agrément avec pour vis-à-vis le grand tilleul, seigneur du parc. Arbres centenaires, fruitiers et allée de poiriers anciens, théâtre de verdure, jardin d'aromates en carrés de buis, séparé des cultures par des lavandes et une ligne de cyprès, plantations contemporaines géométriques de graminées, parterres de fleurs locales et de rosiers, glycine ancienne, petit bois et son magnifique séquoia. Sculptures contemporaines de métal et céramique.

Visites guidées.

« Bols : la collection Bernard Bachelier », exposition de céramique et commentaires sur les différentes tendances de la création contemporaine, leurs sources, japonaises, chinoises et méditerranéennes.

Pour les scolaires : visites guidées sur réservation et même animation.



Vendredi (scolaires) : 10 h-19 h, gratuit
Samedi et dimanche : 10 h-19 h, gratuit

Accès : entre Lanuéjols et Villefranche-de-Rouergue, D 1. Tourner à l'abribus à 5 km de Lanuéjols puis suivre le fléchage
44° 40' 63.21" - 2° 11' 15.76"

05 65 81 55 40
<http://domainedebassinnet.fr/>



© DEGREEF

VIALA-DU-TARN

JARDIN DES ENCLOS

Jardin privé de 1 ha en pente et en terrasses, aux enclos divers, aux cabinets de curiosités, aux installations poétiques. Un jardin de paysages et d'évocations qui, de fleur en objet, fait de cet endroit un coin insolite au cœur de l'Aveyron et du Parc régional des grands Causses.



Samedi et dimanche : 10 h-20 h,
3 €, gratuit -16 ans

Accès : entre Villefranche-de-Panat, Salles-Curan et Viala-du-Tarn, D 152, hameau de Ladepeyre
44° 09' 639" - 2° 81' 920"

06 80 55 44 94
www.lejardindesenclos.net





Ouvert toute l'année ou en saison



© S. ZEDEL/JARDIN BOTANIQUE DE L'AUBRAC

AUBRAC VILLAGE

JARDIN BOTANIQUE DE L'AUBRAC

Jardin botanique privé sur 2500 m², un site unique pour découvrir la richesse de la flore du massif de l'Aubrac. Plus de 670 plantes sauvages locales présentées dans leurs milieux de vie reconstitués : sous-bois, pâturage, rocaïlle, tourbière active. Plus de 30 espèces de plantes protégées. Situation privilégiée au pied de l'Espace naturel sensible « Grande prairie d'Aubrac ». Culture expérimentale de Thé d'Aubrac. Talus géologique présentant la succession des différentes roches de l'Aubrac. Visites guidées dimanche de 14 h à 18 h sur inscription. Animation sur la flore de l'Aubrac (plantes grasses, sauvages et protégées), diaporama, quizz et dégustation de Thé d'Aubrac. « Création céramique », des productions originales de Julie Quéroux ornementales ou à usage domestique inspirées des techniques primitives de la céramique d'art, dimanche.



Samedi et dimanche : 9 h-18 h, 4 €, 3 € de 12 à 18 ans, gratuit -12 ans

Accès : par Nasbinals D 987, par Saint-Chély-d'Aubrac D 533, par Espalion D 987 et par Laguiole D 15
44° 37' 17.47" - 2° 59' 13.57"

05 65 44 65 84 / 06 71 02 62 90
www.aubrac-jardin.org
> Ouvert du 15 mai au 30 septembre



© D. BARNEOUD

BROUSSE-LE-CHÂTEAU

JARDIN DE LA COLOMBIE

Dans le parc des grands Causses, en haut d'un vallon boisé, jardin privé de plus de 1 ha composé d'espaces au soleil et en sous-bois autour d'architectures végétale et vernaculaire (séchoir à châtaignes, mare empierrée, puits citerne, canal souterrain). Arbres remarquables, arbustes, rosiers, vivaces. Petit belvédère sur la vallée.



Samedi et dimanche : 15 h-19 h, participation libre

Accès : au village, prendre la D 54, direction Broquies, puis suivre le fléchage
3° 59' 54" - 2° 37' 33"

07 87 28 40 56
> Ouvert en avril, mai et juin



Ouvert toute l'année ou en saison



© F. DESBLATS

CASSAGNES- BEGONHÈS

JARDIN DES PLANTES

Jardin privé à l'anglaise de 4 000 m² créé en 1996 en pleine campagne dans la vallée du Viaur. Succession de floraisons d'avril à octobre. Massifs de vivaces, arbres et arbustes rares, potager, roses anciennes, fruitiers. Haies de charmilles et d'osiers tressés, pergolas, arches végétales ou en fer forgé, bassins de plantes aquatiques, murets en pierres sèches.



Vendredi (scolaires) : 14 h-19 h, 3 €, gratuit -12 ans

Samedi : 14 h-19 h et dimanche : 10 h-19 h, 3 €, gratuit -12 ans

Accès : à Cassagnes-Begonhès, D 83 direction Nauceulle puis la D 5 direction Calviac, lieu-dit « Le Mourot », suivre fléchage 44° 10' 11" - 2° 31' 52"

05 65 62 86 83

www.lejardindesplantes-mourot.com

> Ouvert du 1^{er} mai au 31 août vendredis et samedis et les autres jours sur réservation



© B. DE SEGUIN DE REYNIÉS

CASTELNAU- DE-MANDAILLES

ARTISTOPARC DE BROUSSE

Jardin paysager privé d'une superficie de 1 ha, créé sur une ancienne pâture en terrain pentu à 550 m d'altitude et entièrement réalisé par son propriétaire, artiste jardinier, en accord avec la nature et respectueux de l'environnement. Constitué de plusieurs zones distinctes : bois, verger, potager en permaculture, terrasses. Plants obtenus par semis et boutures. La tendance principale est le parc dit « à l'anglaise », qui donne un visuel proche du naturel. Mais des influences de jardins « à la française », « à l'italienne », ou encore « persanes » structurent l'ensemble. Panorama remarquable sur la vallée du Lot et son lac de barrage.

Visites guidées à 10 h 30 et 14 h 30, et à 8 h et 17 h (si la météo le permet).

« Métiers d'art », présentation d'œuvres d'artisans (sous réserve).

Pour les scolaires : visites guidées à 10 h et 14 h 30. Parcours dans le labyrinthe, découverte des arbres par leurs différentes formes de feuilles, carte aux trésors.



Vendredi (scolaires) : sur réservation, gratuit
Samedi et dimanche : horaires des visites guidées, gratuit

Accès : après Castelnau-de-Mandailles, D 557 direction Vincent-Brousse 44° 52' 06.45" - 2° 87' 34.91"

06 78 87 72 88

www.artistoparc.fr



Ouvert toute l'année ou en saison



© Y. GUERIT

LA BASTIDE- L'ÉVÊQUE

JARDIN DES AMIS

Jardin privé à l'anglaise de 4000 m² niché au cœur de la vallée du Lézert, au milieu des bois et bordé d'un ruisseau. Intégré dans son environnement et cultivé dans le respect de la nature et de la gestion des sols. Nombreux arbustes et vivaces issus d'échanges. Potager cultivé en bio.



Samedi : 15h-18h et dimanche : 9h-13h, 15h-18h, 3 €, gratuit -14 ans

Accès : de Villefranche-de-Rouergue, D 269, sur la gauche après le pont de Vezis, lieu-dit « Falgayrenq »
44° 35' 75.42" - 2° 12' 34.27"

05 65 29 78 62
www.amisdujardin.fr
> Ouvert en juin et juillet



© OT SÉGALA

LA BASTIDE- L'ÉVÊQUE

SENTIER BOTANIQUE ET MARTINET DE LA RAMONDE

À flanc de rivière, au cœur des gorges de l'Aveyron, sentier botanique privé de 600 m², aménagé par l'association les Martinets du Lézert : grand nombre d'essences médicinales, tinctoriales ou aromatiques.

Découverte du sentier et visite guidée à 15h de l'ancienne forge hydraulique dans laquelle le battage du cuivre a été remis à l'honneur.



Dimanche : 15h-18h, gratuit parc et sentier, 3 € martinet de la Ramonde

Accès : de Villefranche-de-Rouergue, D 269 ou D 911 puis D 69
44° 20' 29" - 2° 08' 0"

05 65 29 91 38
www.lesmartinetsdulezert.fr
> Ouvert de mai à septembre





Ouvert toute l'année ou en saison



© P. ONIRATAC

MARTIEL

PARC DE L'ABBAYE DE LOC-DIEU

Parc romantique privé à l'anglaise de 40 ha créé par Jean Darcel, ingénieur des ponts et chaussées au Service des promenades et plantations de la ville de Paris dans les années 1857-60. Vallonné et protégé par un mur d'enceinte. Grande variété d'essences d'arbres locaux et importés : des conifères (forêt de sapins pectinés, bois de sapins de Nordmann, bois de Laritio, bois de Douglas, bouquets de cyprès chauves, de pins sylvestre, cèdre de l'Atlas, cèdre du Liban, de pins d'Espagne), mais aussi des feuillus (sophora du Japon, virgilier, chênes pyramidaux, arbres de Judée, frênes pleureurs, magnolias, bouquet de platanes d'Orient, chênes d'Amérique, tilleuls). Étang peuplé d'oiseaux, grotte en rocaille abritant une source, tour de 100 marches.



Samedi et dimanche : 10 h-18 h, 2 €

Accès : à 5 km au sud de Villefranche-de-Rouergue, direction Montauban puis D 215 sur la droite
44° 20' 18.794" - 1° 55' 51.085"

05 65 29 51 18
www.abbayedelocdieu.com



© M. SAMBUCCY

MILLAU

JARDINS DE L'HÔTEL DE SAMBUCCY

Jardin privé à la française classé de 1,4 ha conçu au XVII^e siècle en lien avec la demeure. Reconstitution à l'identique en 1999, selon les documents d'époque. Broderies de buis, canal d'amenée des eaux, bassin, orangerie et cèdres du XIX^e siècle.

Visites guidées.



Samedi et dimanche : 14 h-18 h, 2 €

Accès : 22 boulevard de l'Ayrolle
44° 05' 55" - 3° 04' 42"

05 65 60 02 42 (office de tourisme)
Ouvert du 16 avril au 20 septembre
sur réservation auprès de l'office de
tourisme Millau-Grands Causses





Ouvert toute l'année ou en saison



© ASSOCIATION LE BASTIDOU

PEYRUSSE-LE-ROC

JARDIN MÉDIÉVAL DU BASTIDOU

Aux abords du site historique, jardin privé de 500 m² à thématique médiévale dont la culture concrétise les projets pédagogiques de l'association Le Bastidou et d'un IME (Adapei 12-82).

Visites guidées dimanche de 10h à 18h.

« Quand les mauvaises herbes étaient bonnes au Moyen Âge », dégustation de recettes médiévales dimanche après-midi.

Projection d'un film sur le bestiaire médiéval;



[salle des fêtes]

Samedi et dimanche : toute la journée, gratuit

Accès : entre Villefranche-de-Rouergue et Figeac, au village, à côté de l'église, à 50 m de la place des Treize-Vents

44° 29' 48" - 2° 08' 29"

06 22 35 13 23



© OT SÉGALA

RIEUPEYROUX

ARBORETUM

À flanc de colline où sont exploités plusieurs jardins potagers, à proximité de l'ancienne sauveté bénédictine et de l'église Saint-Martial, conservatoire créé en 1999 par l'ONF à la demande de la commune. Grande variété d'arbres et d'arbustes originaires d'Europe et d'Amérique du Nord.



Samedi et dimanche : 8h-19h, gratuit

Accès : de La Bastide-l'Évêque, D 69, aller jusqu'au lac (emprunter l'escalier situé près de la fontaine Saint-Martial)

05 65 65 60 00

> Ouvert toute l'année





Ouvert toute l'année ou en saison



© F. COMBETTES

SAINT-SALVADOU

VILLAGE FLEURI

Dans un paysage vallonné s'inclinant doucement vers les vallées de l'Aveyron et du Viaur, village agrémenté de fleurs des jardins de grand-mère et des plantes plus rares, arbustes et graminées, couvre sols et grimpantes. Tout un florilège pour agrémenter les coins et recoins des places et ruelles. Nichoirs dans les arbres, et, au verger, hôtel à insectes, gîte pour les chauves-souris et ruche pour les abeilles.



Samedi : 14 h-18 h, gratuit

Accès : entre Villefranche de Rouergue, Rieupeyroux et La Fouillade
44° 16' 55" - 2° 06' 06"

05 65 45 74 63



© C. SPIESSER

SAUVETERRE- DE-ROUERQUE

ROSERAIE

Créée en 2010 à l'initiative du peintre Barthélemy de Josy Mai-Andrieu, avec l'aide des villageois et de la commune. Rosiers grimpants, rosiers buissons, rosiers remontants, ce sont quelque 140 pieds qui ont été plantés dans l'ancien cimetière de la bastide royale au pied du clocher. Autour de la croix à niche, dans de vieux sarcophages, des centaines de roses aux couleurs harmonieuses, dispensent généreusement leur parfum subtil. Exposition de photographies.

« Les coteaux du Lézeret un terroir de vignes », visite commentée, dégustation et rencontre avec le caviste, samedi à 10 h 30 (durée : 2 h 15, 4 km, 8 €), au départ de l'office de tourisme Flânerie à la découverte des jardins de la bastide samedi et dimanche à 16 h, en compagnie de Jean-Louis Couderc, président de l'association pour la sauvegarde du site archéologique/Assas.



Samedi : 10 h 30-12 h 30, gratuit

Accès : de Rodez, D 88, espace Lapérouse, près de l'église
44° 22' 06.00" - 2° 31' 83.29"

05 65 72 02 52

www.sauveterre-de-rouergue.fr





Circuits ou animations



© PAH BASTIDES DU ROUERGUE



Samedi et dimanche : 15h-18h, gratuit

Accès : parcours fléché
44° 21' 12" - 2° 02' 06"

05 65 45 13 18 (office de tourisme)
05 65 45 74 63 / 06 14 48 48 55 (association
des bastides du Rouergue)
www.bastidesdurouergue.fr
> Ouverture exceptionnelle de jardins privés



VILLEFRANCHE- DE-ROUERGUE

JARDINS DE VILLEFRANCHE ET AUTRES COMMUNES DU PAH DES BASTIDES DU ROUERGUE

Le Pays d'art et d'histoire des Bastides du Rouergue se compose de 6 communes: Villefranche-de-Rouergue, Najac, Villeneuve-d'Aveyron, Le Bas-Ségala, Rieupeux et Sauveterre-de-Rouergue. À l'ouest de l'Aveyron, entre Causse et Ségala, dont les entités paysagères singulières s'ordonnent de part et d'autre de la vallée et des gorges de l'Aveyron, il recèle un patrimoine urbanistique, architectural et paysager d'une grande richesse et d'une grande diversité. À l'abri de murets, le long d'une rivière ou dans une combe, découverte des multiples facettes des jardins du PAH des Bastides du Rouergue, parcs publics, jardins d'agrément privés, jardins potagers, village fleuri.

Rencontres, échanges, conseils de jardiniers, installations artistiques, douces lectures à l'ombre d'une glycine, flâneries en musique (programme auprès de l'office de tourisme, promenade du Guiraudet).





Jardin remarquable

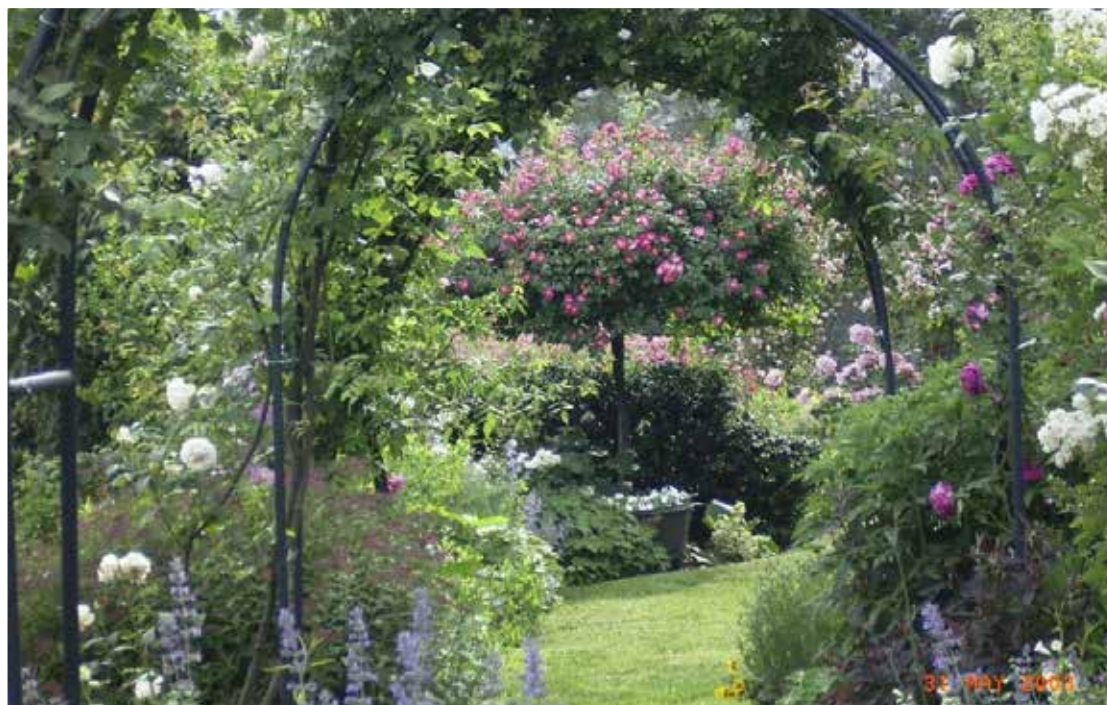

© JARDIN DU TOMPLE

CONCOULES

JARDIN DU TOMPLE

Jardin privé à l'anglaise de plus de 1 ha, au pied du Mont Lozère, en hautes Cévennes, autour d'un grand mas cévenol. Riches collections d'hydrangeas, de pivoines, de plantes vivaces et surtout de rosiers: plus de 350 variétés dont beaucoup sont anciennes. En tout, plus de 5000 espèces de plantes (ancolies, hellébores, sauges, campanules, iris...). Bassin, canal et mare, allées engazonnées, terrasses en pierre sèche, sculptures à partir d'objets détournés, arceaux et colonnes recouverts de rosiers et clématites. Boutique.



Samedi et dimanche : 10h-20h, 6 €

Accès : à 38 km au nord d'Alès, direction Villefort. Après Génolhac, direction Concoules. À 1,5 km, prendre la petite route à droite, panneaux au bord de la route

04 66 61 19 49

<http://jardindutemple.canalblog.com>

> Ouvert du 1^{er} mai au 30 septembre





Jardin remarquable



© J. DU BOISBERRANGER

GÉNÉRARGUES

BAMBOUSERAIE EN CÉVENNES

Jardin privé exotique unique en Europe créé sur 12 ha en 1856 par le botaniste Eugène Mazel. Associés à une riche collection de plantes exotiques et d'arbres remarquables, forêt de bambous géants, aménagements paysagers exceptionnels: bambousarium (sélection d'espèces), jardin d'inspiration japonaise, labyrinthe végétal, village laotien, vallon du Dragon (jardin japonais créé en 2000, année du dragon), jardin floral, jardin des bassins d'Eugène, serres datant de la création du site. Collections pour la conservation du patrimoine génétique. Accueil de plasticiens. Jardinerie, boutique.

Visites guidées de 9 h 45 à 17 h et jusqu'à 19 h pour les personnes en situation de handicap.

Concerts des Pousses du Bamboo Orchestra dimanche à 11 h 45 et 15 h 30.

Pour les scolaires : visites guidées de 9 h 45 à 17 h.



Vendredi (scolaires) : 9 h 30-19 h, 6 € de 5 à 13 ans
Samedi et dimanche : 9 h 30-19 h, 11,20 €, gratuit -18 ans

Accès : depuis Alès, direction Anduze par la D 910, puis 3 km sur la D 129, 552 rue de Montsauve 44° 07' 11.79" - 3° 98' 13.66"

04 66 61 70 47

www.bambouseraie.com

> Ouvert du 25 février au 15 novembre





Jardin remarquable



© C. NATALE

MONOBLÉ

JARDINS DE MAZET

Dans un domaine privé de 78 ha au cœur des Cévennes méridionales, jardin de simples sur 10 ha entourant une maison de maître, une magnanerie du XVII^e siècle et un parc planté de cèdres multiséculaires. Plus de 40 plantes médicinales cultivées en terrasses et en agriculture biologique s'y développent grâce à trois sources d'eau pure. « Chapelle des Plantes », séchoir assurant une circulation naturelle d'air conservant toutes leurs vertus des plantes. Boutique.

Visites guidées sur réservation.

Pour les scolaires : visites guidées à 10 h et 14 h par Alain Renaux, ethnobotaniste.



Vendredi (scolaires) : 10 h-18 h, tarif réduit
Samedi et dimanche: 10 h-18 h, tarif réduit
(dernière entrée à 18 h)

Accès : à 5 km de Saint-Hippolyte-du-Fort sur la D39 en direction de Lasalle. À 21 km d'Anduze par la D982, 58 km de Nîmes par la D999, direction Le Vigan, 60 km de Montpellier par la D986 en passant par Ganges, lieu-dit « Pailhès »
 44° 0' 37.35» - 3° 51' 51.894»

04 66 85 22 40

www.mariedemazet.com

> Ouvert du 1^{er} mai au 15 septembre





Jardin remarquable



NÎMES

JARDINS DE LA FONTAINE

Jardins publics de 15 ha créés au XVIII^e siècle par Jacques-Philippe Mareschal, ingénieur militaire du roi Louis XV, sur l'emplacement d'un sanctuaire de l'époque romaine. Composés de deux espaces paysagers distincts : un jardin classique dans la plaine autour d'une source et un jardin romantique, aménagé au XIX^e siècle sur les pentes du Mont Cavalier. Monuments romains (temple de Diane, tour Magne, bassin de la source), mobilier de vases et statues de grande qualité donnent au jardin son caractère historique où le végétal fait écran. Végétation en grande partie endémique, arbres d'alignement dessinant des larges allées de promenade dans la partie basse, tandis que sur la colline, parcourue de cheminements de faible largeur et montant en serpentine, dominent chênes verts et cyprès.

Visites guidées thématiques samedi à 15 h et dimanche à 14 h, 15 h 30.

Nombreuses animations : spectacle déambulatoire, performance participative clownesque, lectures au jardin, exposition, ateliers sur la biodiversité, jardins en musique et danse, échanges d'astuces et d'expériences pour un jardin au naturel, conférence sur la disparition des abeilles, fabrication de masques d'animaux, jeu sur les plantes, jeu sensoriel.

Pour les scolaires : visite libre.



© VILLE DE NÎMES



Compte-tenu des fêtes de la Pentecôte, la Ville de Nîmes a choisi d'ouvrir et d'animer les jardins de la Fontaine les : samedi 1^{er} et dimanche 2 juin de 7 h 30 à 22 h 30, gratuit.

Accès : A 9 par Montpellier, A 54 par Arles, centre-ville, avenue Jean-Jaurès
43° 83' 86.87" – 4° 35' 58.60"

04 66 86 74 49
www.nimes.fr [agenda]
> Ouvert toute l'année





© SAMBUCS

SAINT-ANDRÉ- DE-MAJENCOULES

JARDIN DES SAMBUCS

Jardin privé en terrasses de 6000 m² situé dans le Parc national des Cévennes et cultivé en écogestion. Alliant fleurs des champs et des bois aux plantes rares, végétation locale, nymphéas, lotus, rosiers anciens, bambous fargesia, graminées, vivaces et arbustes, potagers. Rencontre réussie entre végétal et minéral : terrasses, calades, bassins, fontaines, hommages personnels à l'art brut (arbres en pierre, bancs de conversation, bancs de sieste, bassins, bibliothèque de jardin en mosaïque). Un jardin tour à tour baroque, paysan, doux et désobéissant, écologique, aquatique, maraîcher, artistique, singulier.

Exposition de statuaire en béton de Jean-Loup Dupuy : marche de canards, petits cochons en maillot de bain.



Samedi et dimanche : 10h-18h, 7 €, gratuit -18 ans

Accès : de Nîmes, D 999 puis D 986. De Montpellier, D 986, hameau « Le Villaret »
44° 02' 41.39" – 3° 68' 90.23"

06 82 49 59 19

www.jardinsambucs.com

> Ouvert du 21 avril au 16 septembre





Jardin remarquable



© JARDIN DES OULES

SAINT-VICTOR-DES-OULES

JARDIN DES OULES

Jardin privé de 2 ha créé au XIX^e siècle, restauré et enrichi d'un labyrinthe planté d'oliviers pyramidaux, d'un théâtre de verdure et d'une collection de sculptures monumentales. Nombreux arbres rares et anciens et d'essences aux floraisons échelonnées (acacia et robinier, févier d'Amérique, arbre à caramel, arbre aux mouchoirs, bambous, cyprès chauve, désespoir des singes, ginkgo biloba, pistachiers lentisque...). Parcours hydraulique du XIX^e siècle restauré à l'identique (rivière serpentine, bains d'oiseaux, bassins, grottes artificielles et cascades). Véhicule électrique (golfette) à disposition des personnes en situation de handicap moteur. Boutique, salon de thé, librairie.

Visites guidées sur demande samedi. Découverte des restaurations hydrauliques et de la grande grotte mise au jour.

« À la recherche de la bête sauvage dans le jardin », jeu avec récompense pour les enfants.



Samedi et dimanche : 11 h 30–18 h 30, 3,50 €, gratuit -10 ans

Accès : après Uzès, D 982 direction Bagnols-sur-Cèze, puis D 125 vers Saint-Victor-des Îles, rue du Château

06 64 47 55 75

www.lejardindesoules.com

> Ouvert en juillet et août de 15 h à 18 h 30 et les week-ends de juin et septembre





Jardin remarquable



© ABBAYE SAINT-ANDRÉ

VILLENEUVE-LES-AVIGNON

JARDINS DE L'ABBAYE SAINT-ANDRÉ

Au cœur de l'enceinte du fort Saint-André qui domine la commune, l'abbaye bénédictine et royale de Saint-André ouvre aux visiteurs ses somptueux jardins en terrasses et son palais abbatial. Sur les hauteurs du mont Andaon, ces jardins en balcon offrent une vue panoramique sur le Palais des Papes d'Avignon et se déploient entre les vestiges des églises romanes et les tombeaux du VI^e siècle : plantes méditerranéennes, oliviers et pins centenaires. Au pied du palais, un parterre de style toscan du XVI^e, actuellement en restauration, orné de bassins, vases et sculptures longe une pergola couverte de glycines et de roses. Refuge LPO.

Visites guidées samedi à 11 h et 15 h par le jardinier sur réservation.

« Jardins enchantés », concerts de violoncelle samedi et dimanche à 19 h (payant) ; balades musicales en compagnie de Bach dimanche à 15 h et 16 h 30 (gratuit).

Atelier d'origami pour les enfants sur le thème des animaux du jardin samedi de 14 h 30 à 17 h 30.



Samedi et dimanche : 10h-18h, 6 €, gratuit -18 ans, demandeurs d'emploi et pers. en situation de handicap

Accès : de Nîmes, A 9 sortie 23, puis N 100 vers Villeneuve-lez-Avignon, rue Montée du Fort 43° 96' 62" - 4° 80' 01"

04 90 25 55 95
www.abbayesaintandre.fr
> Ouvert du 1^{er} mars au 1^{er} novembre





Première ouverture



© B. PICAL/PARC FLORAL

ALÈS

PARC FLORAL DE LA PRAIRIE

Créé au début du XX^e siècle au pied des montagnes cévenoles par Jean Ignal, maraîcher, ce parc privé de 2 ha totalement naturel et non traité est dédié au camélia. Le camellia sinensis ou théier vert, originaire d'Asie et acheminé en Europe au XVIII^e siècle, a conquis la noblesse. En France, c'est l'impératrice Joséphine de Beauharnais qui met la fleur à la mode et les collectionne au château de Malmaison. Depuis, Coco Chanel a fait de cette fleur son emblème. Plus de 300 variétés de camélias, autour de mille sujets dont certains sont centenaires et uniques en France agrémentent cette prairie alluvionnaire : japonicas, reticulatas, sasanquas et botaniques. Autrefois planté de châtaigniers, la prairie bénéficie d'un climat exceptionnel qui favorise chaque année la naissance de cultivars rares. Pour un ombrage léger et protecteur, des arbres de grande taille ont été introduits: magnolias, érables, cerisiers à fleurs, prunus, hydrangeas, cornus, hortensias, azalées. Plantes méditerranéennes: bougainvilliers, palmiers, oliviers, agrumes. Collection de bonsaïs, oliviers millénaires.

Une féerie de fleurs et feuillages. Cohabitent de nombreux animaux comme les oiseaux, écureuils, abeilles. Le parc est classé au conservatoire des collections végétales spécialisés depuis 2007. Ruches pédagogiques, pépinière spécialisée, boutique, aire de pique-nique.

Visites commentées par les « guides de flore », sur réservation (durée : 1h30).

Pour les scolaires : divers ateliers.



Vendredi (scolaires) : 10h-18h, gratuit
Samedi et dimanche : 10h-18h, 8 €, 6 € -12 ans, gratuit - 5 ans, tarif groupe (+ de 15 pers.)

Accès : A7 sortie Bolène, direction Alès, ou A9 sortie Nîmes ouest direction Alès, puis quartier Prairie sud et suivre le fléchage, 2396 chemin des Sports 44° 10' 23" - 4° 09' 56"

04 66 52 67 48
www.camellia.fr
 > Ouvert jusqu'au 15 octobre



Première ouverture



© CC BEAUCAIRE TERRE D'ARGENCE

BEAUCAIRE

JARDINS DU CHÂTEAU

Ceinturés par les remparts de l'ancien château de Beaucaire qui domine la ville et la plaine du Rhône et implantés sur une forte pente, les jardins verdoyants du château, publics, aménagés vers 1840 sur les ruines de l'ancienne résidence des comtes de Toulouse puis de la Sénéchaussée, sont constitués de deux jardins dont le premier et le plus ancien est composé de deux allées, basse et haute, bordées d'alignement de frênes et de thuyas. Pelouses, chemin et escaliers les limitent au nord comme au sud. En son cœur, des chemins serpentent parmi les buissons de lauriers tins qu'ombragent de nombreux pins d'Alep, dont certains sont d'origine. Le second jardin de la Vignasse, créé en 1982, est planté d'un verger méridional où les pelouses sont dominées par amandiers, oliviers et micocouliers. Vue panoramique. Le château accueille le musée d'histoire de l'art Auguste-Jacquet, labellisé « Musée de France ».

Pour les scolaires : visite libre.



Vendredi (scolaires) : 9 h 30-18 h, gratuit
Samedi et dimanche : 9 h 30-18 h, gratuit

Accès : de Nîmes, D 999, place Raymond-VII
43° 48' 23" - 4° 38' 42"

04 66 59 90 07 (Communauté de communes
Beaucaire Terre d'Argence)
> Ouvert toute l'année



© MAIRIE

CENDRAS

JARDIN MÉDIÉVAL DE L'ABBAYE

Situé au pied de l'abbaye bénédictine du X^e siècle, sur l'emplacement d'un ancien jardin de curé, ce magnifique petit jardin public de 230 m² est composé d'une collection de plantes connues en Europe avant la découverte du nouveau Monde. Agencé selon une disposition et une symbolique propre à l'époque médiévale. À travers l'histoire de la relation intime entre les hommes et les végétaux, découverte des plantes médicinales et de leurs usages au Moyen Âge, présentées selon les principales classes pathologiques des plantes alimentaires, des plantes ornementales, des plantes artisanales à teindre, à tisser, à carder.

Pour les scolaires : visites guidées à 8 h 30 et 11 h 30. « La biodiversité dans le jardin de l'abbaye », présentation des aménagements mis en place et observation des petits habitants du jardin.



Vendredi (scolaires) : horaires des visites guidées uniquement, gratuit
Samedi : 10 h-12 h, 14 h-18 h, gratuit

Accès : de Nîmes, N 106 puis D 916 à partir d'Alès,
place Roger-Assenat
44° 15'4" - 4° 03'8"

06 89 56 49 55
> Ouvert toute l'année





Première ouverture



© VAL

SUMÈNE

PARC DU PRIEURÉ

DE SAINT-MARTIN-DE-CÉZAS

Le prieuré, situé sur les contreforts des Cévennes, est composé d'une chapelle, d'un ancien bâtiment partiellement en ruine, du cimetière et des bancels. Ces terrasses, typiques de l'agriculture cévenole, taillées et façonnées par des générations d'agriculteurs pour cultiver, à flanc de montagne, la vigne, l'olivier, les fourrages ou les céréales avant le refroidissement du climat du XVI^e siècle. Un projet de création de jardins et d'espace d'expositions de plein air est porté par l'association Asphodèle, chargée de la restauration et de l'animation du prieuré.

Visites guidées à la découverte d'un site d'exception et de ses travaux de restauration. Présentation de l'association Asphodèle œuvrant pour la restauration et la valorisation du domaine du prieuré.

Exposition et commentaires sur l'histoire des lieux et des travaux de restauration.

Exposition sur cellograh et animation contée sur le thème des animaux présents dans les Cévennes.

Exposition de photographies sur la transhumance.

Visites contées à 10h et 15h.

Ateliers pédagogiques autour des animaux à 11h et 16h et jeux autour de l'histoire textile de la région (soie, toile denim, laine, coton...) pour les 6-12 ans.



Samedi et dimanche, 10h-18h, gratuit

Accès : de Nîmes, D 999 direction « La Cadière » puis D 317. De Montpellier, D 986 puis D 108 et D 317 qui relie La Cadière à Sumène, hameau de Cézas 43° 58' 32" - 3° 46' 42"

06 81 27 83 60

<https://asphodeleleprieure.fr/>





Première ouverture



© PERRIER

VERGÈZE

JARDIN DE LA SOURCE PERRIER

Sur un domaine de 75 ha dont 23 bâtis, magnifique parc privé à la française conçu en 1927 et constitué d'un arboretum de 90 essences. Bassin, sculptures végétales en lierre et buis reprenant les grandes campagnes publicitaires de la marque.

Visite libre du parc uniquement.



Vendredi (tout public) : 9h-18h, gratuit

Accès : N 113, à mi-chemin entre Nîmes et Montpellier. A 54 ou A 9 sortie Gallargues, « Les Bouillens »
43° 72' 87.11" - long. 4° 24' 09.08"

04 66 87 61 01

> Ouvert du 2 avril au 27 septembre 2019
sauf week-ends et jours fériés. Visites guidées de la source sur réservation





Ouverture exceptionnelle



© CÉVENNES TOURISME

ANDUZE

JARDIN DU MAS DE LA FRIGOULE

Parc paysager privé de 2 ha entre garrigue et Cévennes dans un univers issu de « l'enfant et les sortilèges ». Des collections de plantes dialoguent avec des objets chinés, œuvres d'art, pierres érigées en menhirs, rocailles, murs ou dallages. Oliviers et châtaigniers, espaces jardinés. Vue panoramique, terrasses ombragées. Parcours aux ambiances différentes : le « jardin caché » autour de la mare, l'ambiance forêt de la châtaigneraie, l'oliveraie avec son point de vue ouvert sur les lointains et la grande paillotte, lieu de détente et d'échange autour d'un rafraîchissement. Le minéral, omniprésent, est le fil conducteur entre les divers espaces naturels ou travaillés, mais aussi entre passé et présent puisque s'ajoute aux aménagements traditionnels une vision du matériau plus ludique et considéré dans sa beauté propre, sous forme de pierre levée. À la manière des « fabriques » qui égayaient les parcs anciens, des cabanes appellent au repos et à la contemplation des paysages.

Visites guidées à 11 h, 14 h, 16 h et 17 h.



Samedi et dimanche : 10 h-18 h, 3 €

Accès : depuis le centre d'Anduze, suivre route de Saint-Félix-de-Pallières D 133 Le Fustier sur 3,5 km, puis tourner à droite direction « Les Dolmens », 601 chemin de la Croix-de-Palières 44° 2' 17.948" – 3° 57' 7.56"

06 50 46 96 11

www.cevennes-tourisme.com/anduze/le-jardin-du-mas-de-la-frigoule



«KIWANO» OU CONCOMBRE CONNU D'AFRIQUE © S. REINEKING

VILLENEUVE-LEZ-AVIGNON

JARDIN PAMPALIGOUSTO

Au cœur du site classé de la Plaine de l'Abbaye, jardin privé de 1300 m² à l'anglaise. Planté d'arbres, arbustes, plates-bandes fleuries et de couverts, autour de fruitiers et d'une mare. Potager cultivé en permaculture.

Visites guidées sur réservation sur l'évolution d'un jardin en permaculture.

« Kiwano » ou Concombre cornu d'Afrique



Dimanche : 16 h-18 h 30, 3 €, gratuit -18 ans et adhérents de l'association Vivre la plaine de l'abbaye

Accès : traverse du Grand-Champ, plaine de l'abbaye 43° 96' 32.19" – 4° 79' 97.46"

06 95 51 87 70 / 04 00 25 96 91
www.plainedelabbaye.asso.fr



Ouverture exceptionnelle



© G. D'ARAMON

ARAMON

PARC DU CHÂTEAU

Parc paysager romantique privé de 7 ha planté au XIX^e siècle sur d'anciennes terres d'oliviers, autour de stèles romaines et de vestiges du XVII^e siècle comme la noria, au centre du parc, qui servait à irriguer les jardins, ou le pigeonnier. Séparé du château par un pont de pierre, ce parc au caractère méditerranéen prononcé avec ses grands pins d'Alep et cyprès comporte aussi des ginkgo biloba, séquoia, photinia, thym coronille. Percé d'allées ponctuées de fabriques, viornes tins, genêts d'Espagne, plantes caractéristiques de la garrigue et ancien moulin. Un jardin agrémenté la cour d'honneur.

« Fête des plantes », en compagnie de Bernard, le jardinier : présentation de plantes et végétaux d'exception, conférences, conseils de culture, parcours botanique, animations pour les enfants.

« Les enfants d'Aramon », groupe folklorique (danses et musiques provençales), samedi.

« Sonneurs de trompe », démonstration de cet art inscrit en 2015 sur la Liste du patrimoine immatériel (Unesco).

Restauration champêtre (produits locaux), sur réservation.



[Arènes, avenue Jean-Moulin]

Samedi et dimanche: 10 h-18 h, 2 €, gratuit -16 ans

Accès : à 12 km au sud d'Avignon, direction Beaucaire par la D 2, navette gratuite depuis le parking, 12 rue des Cardinaux
43° 89' 06" – 4° 68' 108"

06 13 93 19 82 / 06 08 83 36 21
www.chateaudaramon.com





Ouvert toute l'année ou en saison



© CHÂTEAU

DOMAZAN

PARC DU CHÂTEAU DE BOSC

Parc privé de 2 ha occupant le nord, le sud et l'ouest du château d'époque Napoléon-III. Planté d'arbres et d'arbustes à la fois régionaux et exogènes. Cedrus libani tricentenaire, buis, arbousiers, chênes, lauriers-tins, acacias, pins, massifs de roses blanches, ifs (taxus), arbousiers, paulownia (paulownia tomentosa), chêne rouvre. Un bassin agrémenté l'allée de la tour de chasse. Aux plantations d'apparence « sauvage » mais en réalité intelligemment organisées et à la prairie bordant les oliviers, le jardin à la française, dessiné en 2001 par le paysagiste Patrice Gonfond, répond comme un miroir. Parcours botanique fléché. Sculptures contemporaines sur le thème des couleurs. Grand jeu de piste sur le deux-roues et la bande dessinée.



Samedi et dimanche : 10h-19h, gratuit

Accès : entre Avignon et Remoulins,
N 100, 651 chemin du Bosc
43° 56' 50" – 4° 40' 4"

04 66 57 65 11
www.chateau-de-bosc.com/parc
> Ouvert du 1^{er} février au 30 novembre



© F. VIEILLOT

LUSSAN

JARDIN DES BUIS

Situé sur les remparts du vieux village, jardin écologique privé de 400 m² d'inspiration japonaise, conçu en résonance avec son environnement. Végétation méditerranéenne où les essences de la garrigue sont associées à l'art japonais de la taille « Niwaki » : pratique de conduite de transparence des arbres et arbustes. Perspectives et vue panoramique.

Visite guidée à 11h.



Samedi et dimanche : 4 €, gratuit -16 ans

Accès : N 106 depuis Nîmes ou D6 depuis Avignon,
rue de la Ritournelle
44° 9' 4" – 4° 22' 0"

04 66 72 88 93
http://buisdelussan.free.fr
> Ouvert en mai-juin, septembre-octobre
sur demande



Ouvert toute l'année ou en saison



© ASSOCIATION ARC'AVÈNE

ROUSSON

JARDINS ETHNOBOTANIQUES DE LA GARDIE

Nés d'une action citoyenne, ces jardins publics créés sur environ 5 ha et gérés par l'association Arc'Avène sont situés entre deux Zones naturelles d'intérêts faunistique et floristique. Mise en scène d'une partie du patrimoine sauvage ou cultivé des basses Cévennes. Présentation des aspects de l'environnement rural traditionnel et transmission de savoirs et savoir-faire naturalistes. Verger mémoire, parcelle de céréales anciennes et de plantes campagnes, jardin botanique, rucher, ancien site minier métallifère, jardin potager médiéval, jardin des simples, espace charbonnière, verger chartreux. Source pérenne, serre bioclimatique.

Visites guidées de 45 mn sur réservation.

Pour les scolaires : animations
(se renseigner auprès du site)



Vendredi (scolaires) : gratuit
Samedi et dimanche: 9 h à 18 h, gratuit

Accès : D904, route de Saint-Ambroix,
hameau de Pont-d'Avène, suivre fléchage
« Préhistorama (musée) »
44° 20' 67.229" - 4° 14' 26.750"

06 45 64 98 72
www.les-jardins-singuliers.com/les-jardins-ethnobotaniques-de-la-gardie-rousson
> Ouvert de mai à septembre sur demande



© F.-MACQ

SAINT-AMBROIX

MAS DE BRUGUEROLLE

Jardin privé au milieu d'un parc arboré de 1 ha entourant une bâtisse agricole du XIX^e siècle en bord de Cèze, au pied des Cévennes. Jardin à l'anglaise, jardin de terre de bruyère (hortensias, camélias, etc.), jardin japonais, jardin à la française (250 rosiers, labyrinthe), jardin méditerranéen avec son ancienne noria. 650 variétés d'iris, magnolias, cèdres bicentenaires. Collection de graminées et de nénuphars, verger et potager.

Visites guidées à 9 h, 10 h, 15 h, 16 h et 17 h.

« Nos amies les abeilles, et les poules, et les brebis », animation sur la biodiversité et le travail nécessaire des animaux du jardin à 14 h (durée : 1h).

« Plantes aromatiques et Thé des Cévennes », découverte de ces plantes, leur histoire, leur culture à 11 h (durée : 1h), animation suivie le dimanche d'un repas fermier et d'un concert exceptionnel de guitare à 15 h (20€ le pass).

Pour les scolaires : visites guidées à 10 h et 14 h et « Nos amis les abeilles, et les poules, et les brebis », même animation.



Vendredi (scolaires) : horaires visites guidées uniquement, 50 € (groupe jusqu'à 30 pers.)

Samedi et dimanche : horaires visites guidées uniquement, participation libre

Accès : à 15 mn de Rousson, sur la D 904,
870 route de Barjac, épouvantail à l'entrée
44° 25' 30.61" - 4° 21' 12.96"

06 12 31 37 39 (réservations)
> Ouvert de juin à septembre





Ouvert toute l'année ou en saison



© N. DE MONTILLES

SAINT-CHAPTES

PARC DU DOMAINE DE LA TOUR

Autour du château néo-classique, parc paysager privé de 5 ha dessiné au XVIII^e siècle par l'architecte Meunier et dont l'ordonnancement a été partiellement modifié au XIX^e siècle par l'architecte Revoil. Un donjon du XIII^e siècle domine le parc et se dresse au-dessus de la plaine agricole. D'après un plan de 1795, un jardin vivrier et des vergers s'organisaient autour d'une double allée de platanes, d'allées transversales, et d'une noria située à l'ouest. Belles essences d'arbres, labyrinthe de buis taillés en topiaire, bosquet et alignement de platanes.



Samedi et dimanche : 10 h-12 h, 14 h-18 h, gratuit

Accès : N 106 direction Alès, puis à 1,5 km de Saint-Chaptes, D 18, route de la Tour
43° 95' 73.64" – 4° 28' 69.21"

07 84 71 03 63

> Ouvert en juin, juillet et septembre



© MIDI LIBRE

SAINT-CHRISTOL-LES-ALÈS

JARDINS D'ARISTÉE

Créés en 1960 sur 2,3 ha, jardins naturels privés cultivés en écogestion dans le respect de l'environnement, jamais arrosés et sans pesticide ni amendement chimique. 400 essences d'arbres et d'arbustes : acacias, immenses chênes, arbres insolites, comme le paliurus-spina-christi ou « les épines du Christ », un autre arbre dont les graines étaient utilisées autrefois pour faire des chapelets nommés melia-azedarah, érables, micocouliers, 30 variétés de fruitiers et de mûriers (1^{er} conservatoire en France), 2 olivettes (10 variétés). Immense prairie qui n'est fauchée qu'une fois l'an. 200 espèces de plantes vivaces. Collection de 180 arrosoirs.



Samedi et dimanche : 9 h-18 h, gratuit

Accès : de Montpellier, sortie Saint-Christol, direction Alès, prendre à gauche, chemin de la Croix-Bel-Air, suivre fléchage

04 66 60 72 72

> Ouvert du 1^{er} mai au 31 octobre



Ouvert toute l'année ou en saison



© ASSOCIATION IN SITU

UZÈS

JARDIN MÉDIÉVAL

Jardin botanique d'inspiration médiévale en gestion écologique, créé en 1995 au pied du château. Cohabitent hortus (plantes potagères), herbarium (450 variétés de plantes médicinales), utilitaires (ménagères et tinctoriales), plantes dites « mauvaises herbes » aux vertus ambivalentes, plantes aquatiques et insectes. Vue panoramique depuis la tour de l'horloge. Expositions artistiques.

Pour les scolaires : visite libre.



Vendredi (scolaires) : 14 h-18 h 30, gratuit pour les établissements de la communauté de communes Pays d'Uzès, 1,50 €/pers. pour les autres
Samedi et dimanche : 10 h 30-13 h, 14 h-18 h 30, 6 €, gratuit -12 ans

Accès : de Nîmes, D 979, impasse Port-Royal
44° 0' 43" – 4° 25' 13.404"

04 66 22 38 21
www.jardinmedievaluzes.com
> Ouvert du 1^{er} avril au 1^{er} novembre



© M. ESCUDERO

VILLENEUVE- LEZ-AVIGNON

JARDINS DE LA SEIGNEURETTE

Parc paysager privé sur 1,7 ha créé récemment dans un esprit de partage et de respect de la nature. Jardin de simples et de délices d'inspiration médiévale, mare naturelle, arboretum d'espèces anciennes de fruitiers, olivette, parcours botanique, roseraie, prairies fleuries et herbes sauvages, jardins potagers familiaux.

Visites guidées dimanche à 11 h à la découverte des jardins et à 16 h sur le microcosme de la mare, au départ du parking.

Pour les scolaires : visite guidée à 14 h sur réservation.



Vendredi (scolaires) : 14 h-17 h, gratuit
Samedi et dimanche : 10 h-18 h, gratuit

Accès : de Nîmes, A 9 sortie 23, puis N 100 vers Villeneuve-lez-Avignon, chemin de la Seigneurette
43° 58' 33.597" – 4° 47' 56.373"

06 78 26 36 93
www.facebook.com/lesjardinsdelaseigneurette
> Ouvert les vendredis de 14 h 30 à 18 h 30, d'avril à octobre



Ouvert toute l'année ou en saison



© A. NOLLET/LA CHARTREUSE

VILLENEUVE- LEZ-AVIGNON

JARDINS DE LA CHARTREUSE

Autour du monastère du XIV^e siècle, devenu aujourd'hui Centre national des écritures du spectacle, la Chartreuse offre sur 2 ha publics un paysage singulier d'espaces ouverts ou clos : l'église et son jardin de cloître, les cellules et leur jardin de simples, la bugade et son jardin de roses. Dans cette architecture remarquable, les jardins sont autant d'îlots de respiration, de petits théâtres de verdure, d'appels au repos ou de décors intimes offerts au cadrage dessiné par la lumière. Vivaces, daturas fuchsias. Allée des mûriers, cyprès, essences méditerranéennes ornées d'un parterre d'agrumes en vases de terre cuite. Oliviers, coronilles, plantes odorantes, hortus conclusus, jardin de simples. Restaurant, bibliothèque-café, librairie.

Visites commentées de la Chartreuse samedi à 11h et dimanche à 14h30.

Visites commentées sur le thème des animaux au jardin par Alix Audurier-Croz, professeur émérite à l'Université de Montpellier-3, samedi à 14h30 et dimanche à 11h.

« Jardin mellifère » avec Les amis des jardins méditerranéens de Salusse samedi et dimanche de 13h30 à 18h.

« 20 ans de bonnes pratiques écologiques à la Chartreuse » goûter d'anniversaire samedi à 16h30 (bibliothèque-café, près du bassin).

« Jardins d'autrices » avec Céline Delbecq samedi à 17h30 et Sabine Tamisier à 18h30 (artistes en résidence).

Conférence dimanche à 16h.



Ciné plein air tout public vendredi, samedi et dimanche à 22h (entrée libre).

Pour les scolaires : ateliers participatifs de 9h à 16h sur le thème des animaux au jardin (nichoirs à oiseaux, construction d'un hôtel à insectes, la biodiversité autour du bassin, les plantes mellifères, l'Herbier de la Chartreuse et Bêtes de scènes – les animaux au théâtre) en partenariat avec la LPO, le Naturoptère, l'Harmas et les Amis des jardins méditerranéens (sur inscription accueil@chartreuse.org).



Vendredi (scolaires) : sur réservation, gratuit
Samedi et dimanche : 9 h 30-18 h 30, gratuit

Accès : A 7 sortie Avignon nord, puis D 942 et D 900, traverser le Rhône par le pont Daladier ou A 9 sortie Remoulins, N 100 et D 900. Bus 5, arrêt Chartreuse, 58 rue de la République 43° 96' 57.523" – 4° 79' 63.014"

04 90 15 24 24
<http://chartreuse.org>



—
LOGEMENTS SOCIAUX
 —

Si les arbres adultes sont trop gros pour les usages décrits plus haut, ils sont utiles à quantité d'autres animaux. Les plus grands constituent des logements convoités, mais y accéder se mérite ; ce n'est pas un service que les arbres rendent volontiers. Les oiseaux, martres et chauves-souris ont une préférence marquée pour les troncs vieux individus, au diamètre plus large. En effet, ces derniers possèdent d'épaisses parois qui isolent correctement de la chaleur et du froid. Le premier coup de pioche, c'est le cas de le dire, est habituellement donné par un pic épeiche ou un pic noir. Il creuse un trou dans le tronc, mais seulement la croyance trop répandue qui voudrait qu'ils ne creusent que des arbres morts, les pics recherchent souvent des individus sains. Iriez-vous vous installer dans un vieux bâtiment délabré quand la perspective d'un beau logement neuf s'offre à vous juste à côté ? Les pics aussi préfèrent que leur maison soit solide et dure dans le temps. Ils sont maîtres dans l'art de piquer et de creuser le bois sain, mais devoir achever les travaux en peu de temps serait au-dessus de leurs forces. Ils piochent donc peu le tronc puis ils s'accordent une pause de plusieurs mois et comptent sur l'aide de champignons. Pour ces derniers, l'invitation est une aubaine, car en temps normal ils ne peuvent franchir la barrière de l'écorce. Trop heureux de l'occasion, ils s'empressent de coloniser l'ouverture et commencent à dégrader le bois.



Peter Wohlleben
La vie secrète des arbres.
Ce qu'ils ressentent.
Comment ils communiquent.
Un monde inconnu s'ouvre à nous.
 Extrait pp. 139-140,
 éd. Les Arènes, 2017, © tous droits réservés





HARON



Jardin remarquable



© H. LELONG

CARAMAN

LE JARDIN D'EN GALINOU

Jardin privé de 8000 m² créé il y a trente ans à partir d'une friche. Adapté aux conditions rudes du Lauragais, il a atteint sa maturité et une forme d'équilibre grâce à des plantations systématiques mais très variées ne laissant jamais le sol à nu. Poussent couvre sols, arbres, arbustes et vivaces sans engrais ni pesticides et le minimum d'arrosage. Bel exemple d'équilibre écologique et refuge LPO, agrémenté d'« Insectes en liberté », sculptures de Guy Jouglas en matériaux de récupération.

Visites guidées à 11 h et 16 h (durée : 2 h).



Samedi et dimanche : 10 h-18 h, gratuit

Accès : de Toulouse, N 126 route de Castres, D 18 direction Revel, à Caraman suivre la D 11 vers le sud, direction Villenouvelle. Le jardin est à 3 km de Caraman sur la gauche.

05 61 83 26 00 ou 06 06 42 78 02

www.galinou.fr

> Ouvert d'avril à fin juin sur réservation (5 €)





Jardin remarquable



© L. DE BEAUMONT

MERVILLE

PARC DU CHÂTEAU

Construit au milieu du XVIII^e siècle par le marquis de Chalvet, sénéchal de Toulouse, le château de Merville est une belle et sobre bâtisse très représentative de l'architecture de l'époque dans le Midi toulousain. Son parc privé de 25 ha, étroitement lié à l'édifice, intègre un étonnant jardin de hauts buis qui se transforme au printemps en labyrinthe sur 5 ha. Perspectives, ronds-points, bassin, salles de verdure, jardins secrets. L'ensemble est toujours habité et entretenu par les descendants du marquis.

« Découvrez la mythologie grecque et devenez un héros ! », parcours jeu ludique et interactif dans le plus grand et le plus majestueux labyrinthe historique

Pour les scolaires : même animation.



**Vendredi (scolaires) : 10 h 30-18 h,
8 € +12 ans, 7 € -12 ans**

**Samedi et dimanche : 10 h 30-18 h, 9,80 €,
7,80 € de 4 à 12 ans, gratuit -4 ans et
personnes en situation de handicap**

Accès : de Blagnac, direction Grenade-Seilh, puis à gauche, suivre le fléchage

05 61 85 32 34

www.labyrinthe-demerville.com

> Ouvert toute l'année





Jardin remarquable



© STC TOULOUSE

TOULOUSE

JARDIN JAPONAIS PIERRE-BAUDIS

Aménagé en 1982 par le Service des jardins et espaces verts de la Ville de Toulouse sur l'emplacement des anciennes casernes Compans-Cafarelli, le jardin japonais, au cœur du jardin Compans-Cafarelli, est une vraie création paysagère conçue par la Ville. Le jardin japonais n'occupe que 7 000 m² de la superficie totale de 10 ha de l'empreinte foncière du jardin de Compans-Cafarelli. Il est dû à la volonté de Pierre Baudis, alors maire et grand amateur de culture orientale. En 2016, le jardin a été rebaptisé du nom de son commanditaire. Il est composé de trois types de jardins : jardin sec (kare-san-sui), jardin de promenade (tsukiyama) et jardin de thé (Chinawa). On y rencontre également les cerisiers caractéristiques, les genévriers taillés en nuages, les « pas japonais », le mobilier (lanterne de pierre), le pont courbe et son reflet dans l'eau... Destiné à la contemplation, il met en scène les trois éléments symboliques du jardin japonais : l'eau, le végétal et le minéral. Le jardin japonais est librement inspiré du jardin de la villa impériale de Katsura à Kyoto dont il est la réplique au 1/10^e.



Samedi et dimanche : 7 h 45-21 h, gratuit

Accès : boulevard Lascrosses

05 62 27 48 48

www.toulouse.fr

> Ouvert toute l'année





Jardin remarquable



© STC VILLE DE TOULOUSE

TOULOUSE

JARDIN DU GRAND-ROND

Créé au milieu du XVIII^e siècle en forme centrée, ce jardin public de 3,3 ha permettait une meilleure distribution des axes de cette nouvelle partie urbaine et une liaison plus directe avec le canal plus au nord et les nouveaux quartiers alentours. Aujourd'hui, il a conservé sa structure classique malgré sa transformation en jardin paysager en 1862 (alors composé de six boulingrins périphériques et un central). Ses larges allées (en moyenne 12 m de largeur) s'organisent autour d'un bassin central, occupé au XVIII^e siècle par une grande pelouse en creux ou boulingrin. Les passerelles d'accès depuis le jardin royal et le jardin des Plantes, ainsi que l'estrade du kiosque à musique, offrent cette variation de point de vue lors de la promenade, en permettant au promeneur de surplomber le jardin.

Visites guidées à la découverte des travaux réalisés en lien avec l'histoire du jardin du Grand Rond et du jardin royal et qui ont permis la labellisation «Jardin remarquable» en 2018. Départ samedi à 11 h et 14 h du kiosque à musique (jardin du Grand Rond).

Pour les scolaires : même visite guidée à 11 h.



Vendredi (scolaires) : 8 h-21 h, gratuit
Samedi et dimanche : 8 h-21 h, gratuit

Accès : Boulingrin

05 62 27 48 48
www.toulouse.fr





Jardin remarquable



© STC VILLE DE TOULOUSE

TOULOUSE

JARDIN ROYAL

Créé en 1754, le Jardin Royal constitue le premier jardin public de Toulouse et s'étale sur les fossés anciens de la ville. De forme allongée, il est agrémenté d'allées larges qui longent les limites intérieures du jardin ; deux allées transversales seulement dont une sur le pont enjambe le lac. Entouré d'une grille provenant du cours Dillon, il comporte quatre entrées et couvre une superficie de 1,7 ha. Parc romantique composé d'arbres isolés, de bosquets, de groupes d'arbres, de clairières ornementales, de massifs de fleurs, de pelouse et d'un lac. Très ombragé grâce aux vieux arbres, notamment des platanes plantés au moment de sa transformation en jardin paysager. Les modelés de terrain ou vallonnements utilisés dans les jardins paysagers servent à mettre en valeur et à diriger le regard vers les éléments principaux : un groupe d'arbres, une masse de fleurs, une grande étendue de pelouse bordée d'arbres, la pièce d'eau.

Pour les scolaires : même visite guidée à 11 h.



Vendredi (scolaires) : 8 h-21 h
Samedi et dimanche : 8h-21h, gratuit

Accès : rue Ozenne

05 62 27 48 48
www.toulouse.fr
> Ouvert toute l'année





Première ouverture



© S. BALLEBEAU/ASSOCIATION GRAINES DE SEL

SALIES-DU-SALAT

JARDIN « LES JEUNES POUSSES »

Jardin public sur 660 m² en cours de création au cœur du village commingeois pour et par les enfants de 4 à 14 ans dans le cadre périscolaire, accompagnés de l'association Graines de sel. Cet espace à vocation éducative et pédagogique permettra de suivre l'évolution du jardin, des plantes, des insectes, de la nature. Plantations potagères, créations végétales sur le thème des animaux au jardin et installations artistiques. Zone dédiée à la biodiversité, compostage. Sont en projet plantations de vivaces, d'arbres, d'arbustes et de fruitiers. Grand espace vert et aire de jeux.

Visites guidées. Découverte des vertus du compostage et de ses habitants, sensibilisation à la biodiversité et au développement durable, jeux et énigmes. Ateliers d'observation de la biodiversité dans le jardin à 15 h et 16 h. Exposition sur les pollinisateurs.

Pour les scolaires : mêmes animations sur réservation.



Vendredi (scolaires) : 10 h 30-12 h, 14 h-17 h, gratuit

Samedi et dimanche : 14 h-18 h, gratuit

Accès : de Toulouse, A 64 direction Saint-Gaudens, sortie 20, puis D 117 et D 69, 3 rue de la Poste
43° 10' 17.26" – 0° 95' 87.34"

07 60 66 92 47

> Ouvert toute l'année

LA TAUPE

*Au départ, ça m'a bien fait rigoler,
La pelouse du voisin, si belle,
S'est retrouvée en une journée,
Ravagée sur toute la parcelle.*

*Des buttes de terres énormes,
Un terrain labouré de toutes parts,
Lui, qui jadis était plat et uniforme,
N'est plus qu'un simple désespoir.*

*Pas plus tard qu'hier matin,
Ce fût à mon tour de morfler,
Par le coup d'un hasard incertain,
Ma pelouse a été dévastée !*

*À présent, c'est un champ de bosses,
Avec des creux un peu partout,
On dirait un terrain de moto-cross,
Pas du tout à mon goût.*

*L'ignoble destructeur sans gêne,
Est donc venu chez moi,
A fait des mottes du pied du chêne,
Jusqu'aux magnifiques Dahlias.*

*C'est tout de même hallucinant,
Pour ne pas dire incroyable,
De voir ce qu'un nuisible indifférent,
Peut faire à une pelouse remarquable.*

*Même si cette taupe est myope,
Elle aurait pu faire gaffe au moins,
Sortir de dessous terre un périscope,
Pour rester éloignée de mon terrain.*

*Il ne me reste plus qu'à tout piéger,
Mettre des mines ici et là,
Installer des canons de mortier,
Afin d'éviter ce genre d'hôtes ingrats.*

Hubert Mordain

© tous droits réservés





Ouverture exceptionnelle



© M. JOLY

CASTANET-TOLOSAN

JARDINS FAMILIAUX

Situés en bordure du canal, jardins publics sur 6500 m² composés de cinquante parcelles destinées à la culture biologique de fleurs et de plantes potagères et de deux parcelles pédagogiques cultivées par les écoliers. Système d'éco-environnement (économie d'eau, recyclage, compostage, paillage). Mare pédagogique. Tables de cultures surélevées à l'attention des personnes à mobilité réduite et signalétique en braille.

Visites guidées. Observation sur la biodiversité du jardin (habitants de la mare et du jardin). Information sur les modes de culture, le compostage et le recyclage des eaux.

Ateliers sensoriels pour les enfants, fabrication d'hôtels à insectes et de petites jardinières.

Pour les scolaires : visites guidées l'après-midi et même atelier, sur réservation au 05 61 27 83 01 ou 06 78 32 88 75.



Vendredi (scolaires) : 10h-12h, 14h-18h, gratuit
Samedi et dimanche : 10h-12h, 14h-19h, gratuit

Accès : de Toulouse, D 113 route de Narbonne, puis à la sortie de Castanet, direction Carcassonne, ZI de Vic, prendre à gauche rue de l'Industrie puis passer le canal (en face des ateliers municipaux) 43° 51' 385" – 1° 52' 15.54"

05 62 71 70 40
www.jardinfamiliaux.canalblog.com



© RÈVE DE CHÂTEAUX

CUGNAUX

JARDIN DE BUIS DE LA CASSAGNÈRE

Jardin privé de 3 ha à la française : labyrinthe de buis tricentenaires, grand bois de chênes, allée cavalière de micocouliers.



Dimanche : 10h-18h, gratuit

Accès : de Toulouse, A 62, sortie 25, prendre la Pyrénéenne et sortie 37, chemin Petit-Jean, puis chemin de la Cassagnère, impasse Allée de la Cassagnère
43° 55' 47.86" – 1° 34' 16.81

06 80 40 03 29





Ouverture exceptionnelle



© S. FERRAND

DRUDAS

PARC DU CHÂTEAU

Parc privé de 5000 m² réhabilité de 2015 à 2017 en même temps que le château du XVIII^e siècle. Planté d'arbres et de fleurs, dont un cèdre de l'Atlas centenaire, classé « Arbre remarquable de France », dont la projection au sol du houppier est de 32 m.

Reportage photographique sur les travaux de rénovation.



Samedi et dimanche : 10 h-12 h, 14 h-18 h, gratuit, sur réservation (reservation@chateaudrudas.com)

Accès : de Toulouse, N 224, D 1 puis D 93
43° 45' 19.635" – 1° 5' 54.99"

05 34 57 88 88



© E. JOURNOLLEAU

LABARTHE-INARD

CLOS SAINT-GENEST

Autour du presbytère du XVI^e siècle, jardin d'agrément privé de 3000 m² planté de vivaces, rosiers, médicinales, graminées. Collection en espaliers d'arbres fruitiers anciens de variétés locales. Labyrinthe végétal et potager familial. Jardin orienté vers l'autonomie.

« INSOLITES HAIKUS », spectacle poétique sur les ambiances, sons et couleurs... du jardin, courtes partitions musicales et dansantes par la C^{ie} Alise, samedi à 17 h 30.



Samedi et dimanche : 9 h-12 h, 14 h-18 h, gratuit

Accès : de Toulouse, A 64 sortie Saint-Gaudens, 22 rue Saint-Genest, face à la Poste
43° 6' 27" – 0° 50' 24"

05 61 95 68 12





Ouverture exceptionnelle



© B. GUCHEREAU

LABARTHE-INARD

JARDIN DE BARUS

Jardin privé en pente de 4 000 m² face aux Pyrénées, aménagé sur un ancien coteau à vigne appartenant aux « jardins de Noé » qui luttent pour la biodiversité. Parcours de reconnaissance des papillons. Arbustes, vivaces mellifères et nourricières. Prairies fleuries, mare, potager, vignes, chambre de graminées, roseraie et pergolas.

Exposition de sculptures en céramique sur le thème des elfes, animaux et végétaux.



Samedi et dimanche : 14 h-18 h, gratuit

Accès : de Toulouse, A 64 sortie Saint-Gaudens,
13 côte des Carcouls
43° 06' 28" – 0° 49' 25"

05 61 88 35 46

> Ouvert du 1^{er} mai au 30 juin sur demande



© F. LOMBARD

LABARTHE-INARD

JARDIN DES CERCLES

Jardin d'agrément privé de 1500 m² comprenant potager de plantes rustiques naturelles et sauvages utilisées en traitement naturel et en alimentation. Structuration et mise en espace sur le thème du cercle.

« INSOLITES HAIKUS », spectacle poétique sur les ambiances, sons et couleurs... du jardin, courtes partitions musicales et dansantes par la C^{ie} Alise, samedi à 16 h.



Samedi et dimanche : 14 h-18 h, gratuit

Accès : de Toulouse, A 64 sortie Saint-Gaudens,
38 rue de l'Église
43° 6' 26" – 0° 49' 57"

05 61 95 75 04





Ouverture exceptionnelle



© J. DE CARRIÈRE

LARRA

PARC ET JARDINS DU CHÂTEAU

Dans ce grand domaine foncier privé, jardins et parc se développent sur 9 ha autour du château et de ses dépendances. Côté est, le parterre ouvre une longue perspective, bordée vers le sud par l'ancien verger où le puits d'origine est conservé. Une broderie de buis en fleur de lys occupe une extrémité du parterre, rappelant la composition mise en place, vers 1890, dans le style Duchêne. Comme sur le plan du XVIII^e siècle, quatre fontaines en terre cuite marquent l'ancien croisement des allées d'origine, autrefois bordées d'orangers en bac. Au bout du parterre, se trouvent les vestiges du bassin qui précédait le bois des senteurs et le labyrinthe de buis. Ces espaces sont entièrement clôturés par des murs en brique, percés de portails à piliers, aux ornements en terre cuite (pots à feux, corbeilles de fruits, lions couchés, etc.).

Visite guidée l'après-midi.



Samedi : 10 h-12 h, 14 h-18 h, dimanche : 14 h-18 h, 1 €, gratuit -18 ans et personnes en situation de handicap

Accès : près de Grenade-sur-Garonne,
1550 route de Larra
43° 45' 52.56" – 1° 16' 20.856"

05 61 82 62 51
www.chateaudelarra.fr





Ouverture exceptionnelle



© N. MARCHAND

LÉCUSSAN

SEMENCES PARTAGE

Jardin privé de 5000 m² autour d'une ancienne ferme. Verger, serre, jardin médiéval de plantes aromatiques et médicinales en illustration du poème « L'Hortulus » du moine Walafriid Strabo écrit au IX^e siècle, légumes anciens et fruitiers de variétés régionales. Collection de tomates (250 variétés). Réalisation d'une encyclopédie des légumes, fruitiers, arbres et plantes ornementales.

Visites guidées de 10h à 12h et de 14h à 18h et sur réservation pour les personnes en situation de handicap.

« Les animaux de notre jardin », photographies. Présentation des réalisations en faveur de la biodiversité et des moyens de lutte contre les indésirables.



Samedi et dimanche : 9h-19h, gratuit

Accès : axe Tarbes-Bayonne, sortie T7 Montréjeau, puis N 117 jusqu'à Pinas et direction L'Isle-en-Dodon (D 17), 790 chemin des Pesquides, lieu-dit « Les Marris »
43° 9' 10.88" – 0° 29' 10.694"

06 70 35 64 21
<http://semences-partage.net>



© C. FOURDAIN

LONGAGES

JARDIN D'ABSINTHE

Jardin privé de 200 m² au sein d'un lotissement et divisé en deux parties : au nord, jardin clos composé d'une soixantaine d'essences à petit développement (cryptomerias, érables du Japon, sciadopitys, dicksonia, hêtre pourpre tricolore, arbustes à fleurs), de fougères et graminées variées, de nombreuses vivaces et de conifères ; au sud, massif accueillant de nombreuses plantes (rostrata, poinciana, conifères de rocaille).

Rencontres avec le propriétaire, pépiniériste et créateur du jardin, autour des possibilités d'aménagements des jardins de petite taille.

Découverte des animaux du jardin (poules d'ornement naines, tortues, poissons de bassin) et exposition sur les animaux auxiliaires de culture.



Samedi et dimanche : 9h – 18h, gratuit

Accès : de Toulouse, A 64 direction Tarbes, sortie 30, puis D 10, 21 rue des Pinsons
43° 21' 0.075" – 1° 14' 5.352"

09 64 28 29 18
<https://fr-fr.facebook.com/pages/category/Sports---Recreation/Le-Jardin-dAbsinthe-558283704353969/>





Ouverture exceptionnelle



© L. MORAND

PIBRAC

JARDIN GOMÉRO

Jardin privé de 6 000 m² comportant une collection remarquable d'érables du monde entier (plus de 700 taxons) non taillés, fougères et plantes de sous-bois planté de grands chênes. Une « forêt enchantée » unique en France, comme le dit son propriétaire et créateur, élu Chairman de l'International Maple Society en 2015.

Visites guidées par groupe de 10 pers. à 9h30, 11h, 15h et 16h30 (sur réservation).



[collège]

Dimanche : gratuit

Accès : de Toulouse, N 124 direction Auch, sortie 7, 22 avenue du Bois de Labarthe
43° 61' 36.57" – 3° 87' 00.92"

06 73 20 41 52



© P. WINSOR

SEPX

JARDIN DE PAULINE

Sur site privé de 5 000 m², diversité de fleurs, arbustes et arbres et profusion de couleurs. Petits bassins, marais, prairie favorisant la vie de petits animaux sauvages. Oiseaux de basse-cour en liberté jouant un rôle important au jardin. Potager.



Samedi : 14 h-18 h, dimanche : 10 h-12 h 30, 14 h-18 h

Accès : de Toulouse, A 64, sortie 21 Boussens, puis D 817 et D 69 route de Latoue, 20 chemin du Carrelot, Cap de la Coste
43° 9' 13.5" – 0° 50' 15.7"

05 61 98 22 06





Ouverture exceptionnelle



© H. DE ROALDÉS

SEILH

PARC DU CHÂTEAU DE ROCHEMONTÈS

Parc privé à la française du XVIII^e siècle sur un domaine de 9 ha, créé d'après un carnet de Le Nôtre : allées, terrasse à parterres en promontoire sur la Garonne, buis taillés, ceinture de bois. Orangerie, chambre d'amour, décors de terre cuite. Cèdres, pins parasols, micocouliers. Possibilité de pique-nique.

Visites guidées à 10 h 30, 15 h 30 et 17 h 30.

« Rochemontès remonte le temps... », l'association Historia Tempori fera revivre la magie du XVIII^e siècle en costume d'époque : démonstration et initiation de danse, défilé de mode historique.



Dimanche : 10 h-19 h, 5 €, gratuit -12 ans et personnes en costumes XVIII^e siècle

Accès : nord-ouest de Toulouse, D 2 direction Blagnac – Grenade
43° 70' 690" – 1° 34' 929"

05 61 59 47 47
www.rochemontes.com





Ouverture exceptionnelle



© DE CAUNES

TOULOUSE

JARDIN DE L'HÔTEL D'ULMO

Jardin privé à l'anglaise de 500 m² d'un hôtel particulier du XVI^e siècle, îlot de verdure inattendu en plein cœur historique de Toulouse, abritant magnolia, arbre de Judée, tilleul, platane, nombreux arbustes et plantes grimpantes. Rosiers, pavots, marguerites et diverses fleurs l'agrémentent selon la saison.



Samedi et dimanche : 10 h-18 h, gratuit

Accès : 15 rue Ninau, quartier Saint-Étienne
43° 59' 75.18" – 1° 44' 98.16"

06 16 65 78 95



© PARTAGE FAOURETTE

TOULOUSE

JARDINS FAMILIAUX

PARTAGE-FAOURETTE

Jardins familiaux privés à but social, culturel et environnemental en gestion associative. Sur 1 ha, 58 parcelles de cultures annuelles et bisannuelles, petit plan d'eau, arbres fruitiers et espaces communs.

Visites guidées. Repas partagé sous forme d'auberge espagnole.



Samedi : 12 h-16 h, gratuit

Accès : bus 12 (arrêt Combattants),
238 route de Seysses
43° 56' 80.23" – 1° 41' 33.23"

05 61 41 61 42





Ouvert toute l'année ou en saison



© SCECCP/UNIVERSITÉ TOULOUSE 3

BAGNÈRES- DE-LUCHON

ARBORETUM HENRI-GAUSSEN

À 1000 m d'altitude, arboretum public sur 2 ha, récemment réhabilité, consacré à son fondateur Henri Gaussen, géographe et biogéographe de renommée internationale et célèbre botaniste du XX^e siècle. Collections de conifères d'environ 350 taxons provenant du monde entier, d'origine naturelle ou horticole (épicéas agréés Conservatoire des collections végétales spécialisées).

Visites commentées (voir site pour les horaires).



Samedi et dimanche : 10 h-18 h, gratuit

Accès : lieu-dit «Jouéou», route de l'Hospice de France (Superbagnères)

05 61 55 64 06

<http://jardin-botanique.ups-tlse.fr>



© M. SAINT-PIERRE

BOULOGNE- SUR-GESSE

LES CERISIERS

Parc paysager privé de 1 ha créé sur un ancien verger. Arbustes, fruitiers anciens, collection d'iris (500 environ), rosiers et rosiers lianes. Culture biologique.

Visites guidées l'après-midi. « Un parc bio à la campagne », exposition.



Samedi et dimanche : 10h-18h, gratuit

Accès : D 632 à 1,8 km avant Boulogne, prendre à droite Betpoue, puis première à gauche à 100 m, chemin des Vignes
43°17' 43" – 0°39' 56"

05 61 88 21 49

> Ouvert à partir du 25 avril





Ouvert toute l'année ou en saison



© U. DELAYE

ESTADENS

JARDINS DU CAP D'ARBON

Parc paysager privé de 3 ha autour de l'ancienne demeure de la Marquise de la Chasse de Vérigny. Grande promenade sous des pins sylvestres, tilleuls, cèdres, chênes et séquoias. Verger, potager planté de légumes anciens et de plantes tinctoriales, roseraie, pépinière esprit XIX^e siècle spécialisée dans des variétés botaniques de l'ère victorienne.

Balade ornithologique en compagnie de la LPO samedi à 10 h 30. Visites guidées du jardin samedi à 15 h et dimanche à 11 h et 15 h.

« Ray Atkins : peintre ou jardinier », exposition de peintures de l'artiste figuratif britannique.

« Les invités secrets », instants fragiles de la faune locale à travers une exposition de photographies de Marie-Luise Leinhos, accompagnée d'un jeu de piste.

« INSOLITES HAIKUS », spectacle poétique sur les ambiances, sons et couleurs... du jardin, courtes partitions musicales et dansantes par la C^e Alise, dimanche à 12 h 30 et 16 h 30.



Samedi et dimanche : 10 h-19 h, 2 €

Accès : A 64 direction Tarbes, sortie 20 Montsaunès, puis Aspet. Au village d'Estadens, prendre la 3^e route à gauche sur la D 5b pour le Cap d'Arbon 43°036' – 0°848' (village)

06 88 22 78 20

www.lesjardinsducapdarbon.com

> Ouvert le 1^{er} week-end de chaque mois de 10 h à 12 h et de 14 h à 18 h, les mercredis et samedi de 14 h à 18 h





Ouvert toute l'année ou en saison



© M. DE RIVOYRE



FONBEAUZARD

JARDIN DE LA BASSE-COUR

Sur 3 000 m², jardin aménagé dans l'ancienne basse-cour du château de Fonbeauzard, planté de vivaces, bulbes et rosiers, « poulailler-modèle » situé dans le potager de proximité avec bacs cultivés, compost, chassis.

« Le poulailler et ses habitants » : découverte des races régionales de volailles, de leurs conditions de conservation, de reproduction et d'alimentation.

« Le potager » : présentation des actions de traitement en bio (recyclage, récupération des eaux de pluie, etc.).

Visites toutes les 30 mn par groupe de 20 personnes.



Vendredi (scolaires) : 14 h 30-18 h, gratuit

Samedi et dimanche : 14 h 30-18 h, 2,50 €, gratuit -18 ans

Accès : de Toulouse, D 15 route de Bessières, direction Launaguet, suivre Fonbeauzard-Le-Vieux, entrée par le chemin à gauche sous le panneau « Fonbeauzard »

43° 67' 69.09" – 1° 44' 68.48"

05 61 09 57 44

> Ouvert du 1^{er} juillet au 30 septembre





Ouvert toute l'année ou en saison



© P. REGNIER

GRENADE

JARDIN DE L'ANCIEN COUVENT DES URSULINES

Jardin privé de 1500 m² avec granges, écurie, orangerie, pigeonnier et puits fleuri. Plusieurs cours intérieures avec marronniers, chêne vert et if géant de 400 ans, cyprès, sophora pleureur, magnolia, trompette de Virginie, palmiers, lauriers, glycine, rosiers.

Visites guidées.



Dimanche : 10 h-17 h, 2 €, gratuit -18 ans

Accès : de Toulouse, A 62 sortie Grenade et D 256,
56 rue Roquemaurel
43° 77' 29.11" – 1° 29' 42.91"

06 79 23 16 63

<http://lesursulines.free.fr>

> Ouvert de fin avril à fin septembre



© CHÂTEAU

LARÉOLE

PARC DU CHÂTEAU

Autour d'un château du XVI^e siècle, parc public restauré de près de 20 ha, témoignant des grands décors de jardin du XVIII^e siècle. Aménagé selon le principe des jardins à la française : tapis vert bordé de buis, succession de terrasses, socles des anciennes sculptures disparues de Marc Arcis (Diane, Zéphire et Flore). Agrémenté d'une vingtaine d'espèces de fruitiers et de six cépages. Verger de variétés anciennes reprenant vie peu à peu aux mains expertes des jardiniers. D'une grande richesse écologique, le parc est classé « Espace naturel sensible ».

Visites guidées du jardin à la française et du château à 11 h 30, 14 h 30, 15 h 30 et 16 h 30 en compagnie des guides conférenciers sur l'intérêt du parc qui, à partir du XVIII^e siècle, se confond avec le domaine agricole, le verger, le potager et le domaine de chasse.

Exposition de Lucien Vieillard, art naïf, et Bernard Cadène, artiste de la couleur.

Pour les scolaires : visites guidées.



Vendredi (scolaires) : 10 h-18 h, gratuit
Samedi et dimanche : 10 h-18 h, gratuit

Accès : de Toulouse, direction Blagnac (aéroport),
D 1 et à 2 km après Cadours, à la sortie de Laréole
43° 44' 11.173" – 1° 1' 26.562"

05 61 06 33 58

www.haute-garonnetourisme.com

> Ouvert du 1^{er} juin au 30 septembre





Ouvert toute l'année ou en saison



© D. DURIEZ

LONGAGES

PARC DU CHÂTEAU

Autour du château quadrangulaire avec quatre tours crénelées, construit au XV^e siècle par Roger de Comminges, vicomte de Bruniquel, parc privé clos de 3 ha avec porterie fortifiée, colombier aux mille boulins de taille exceptionnelle, portail à colonnes de marbre, pont en pierre, statue d'ange-musicien, vase en terre cuite de Camas, plusieurs bancs de pierre construits à partir des vestiges du couvent, vivier, puits ancien en pierre, cour d'eau « le Rabé » traversant le parc, murs de clôture à créneaux, portail des dames de Fontevault, importants communs comportant une écurie avec des boxes, un auditoire de justice et une petite chapelle. Haies en buis à taille géométrique, jardin à la française une orangerie et le couvent.

Pour les scolaires : visite libre.



Vendredi (scolaires) : 11h-17h, gratuit
Samedi et dimanche : 11h-17h, gratuit

Accès : A 64 direction Tarbes, sortie 30, entrée par la porterie fortifiée de la rue du château
43° 35' 21.608" – 1° 14' 28.342"

05 61 97 04 43
www.comminges.net
> Ouvert de juillet à septembre



LE LOUP À L'ORÉE DU BOIS © D'ORCEIX

LOUBENS- LAURAGAIS

PARC ET JARDINS DU CHÂTEAU

Autour du château Renaissance au cœur du village, parc et jardins privés de 3 ha de tradition familiale : buis remarquables, topiaires, parterre classique se prolongeant par quatre carrés de prairie sauvage autour d'une grande allée de tilleuls plantée en 1825. Courant d'eau, bassin et fontaine animent le sous-bois. Terrasses fleuries à l'ombre d'un magnifique pin parasol, vestiges d'un puits et d'une fontaine d'inspiration italienne, fabriques, sculptures. Vue sur les Pyrénées.

Visite du parc et du château (points sonores, diaporama).

Jeu-concours sur les animaux représentés dans le parc.



[au village]

Samedi et dimanche : 14h-20h (dernière entrée à 19h), 6 €, gratuit -15 ans

Accès : à l'est de Toulouse, N 126 direction Castres - Mazamet et rocade est Toulouse, sortie 17
43° 5' 7.33" – 1° 7. 859"

05 61 83 12 08
www.chateaudeloubens.com
> Ouvert pour les Journées européennes du patrimoine et toute l'année pour les groupes sur demande





Ouvert toute l'année ou en saison



© V. DECREMPS

MELLES

À FLEUR DE MONTAGNE

Situé à 750 m d'altitude, à flanc de montagne et sur près de 1800 m² privés, jardin botanique de la flore pyrénéenne (plus de 1200 espèces) recomposant la diversité des milieux naturels. Prairies humides, sous-bois, rocailles, tourbière, mare. Espace Natura 2000. Possibilité de pique-nique. Exposition en partenariat avec l'Artisanat du Zimbabwe sur le thème des animaux.



Samedi et dimanche : 10 h-18 h, 2 €

Accès : A 64 direction Tarbes, sortie 17, Saint-Bertrand-de-Comminges, puis N 125 direction Saint-Béat, à Melles suivre fléchage
42° 87' 01.86" - 0° 76' 45.61"

06 14 87 10 05
<http://afleurdemontagne.over-blog.com>
> Ouvert du 15 avril au 15 novembre



© CMN

MONTMAURIN

JARDIN DE LA VILLA GALLO-ROMAINE

Grande demeure aristocratique de l'antiquité tardive réputée par l'importance de ses jardins intérieurs. Remarquables par leur inscription dans le paysage, ils ont fait l'objet récemment d'une nouvelle mise en valeur. À partir du IV^e siècle, la résidence du maître fut transformée en un palais s'étendant sur 5800 m². Mise en valeur des jardins intérieurs publics sur 1 ha à partir des vestiges archéologiques actuels.

Visites guidées à 15 h. Exposition de sculptures animalières en marbre (sous réserve).

« Les animaux et les Dieux », animation sur les animaux dans la mythologie.

Pour les scolaires : visites guidées sur réservation et même animation.



**Vendredi (scolaires) : 9 h 30-12 h, 14 h-18 h,
20 €/groupe**

**Samedi et dimanche : 9 h 30-12 h, 14 h-18 h,
3,50 €, gratuit -25 ans, personnes en situation
de handicap et demandeurs d'emploi**

Accès : de Tarbes, A 64 sortie 18, Saint-Gaudens, D9 direction Boulogne et D9d
43° 22' 43" - 0° 63' 66"

05 61 88 74 73
www.villa-montmaurin.fr





Ouvert toute l'année ou en saison



© CC CAGIRE GARONNE SALAT

PROUPIARY

JARDIN DE L'ABBAYE DE BONNEFONT

Alliant l'utile à l'agréable, le jardin représentait au Moyen Âge un véritable havre de paix. C'est ce que vous propose de redécouvrir le jardin public d'inspiration médiévale de l'abbaye sur 740 m². Lieu de méditation tant affectionné par les moines cisterciens en leur temps, les plantes y sont de nouveau savamment ordonnées et associées. Organisé en plessis autour de la fontaine, ce jardin, en conversion biologique, présente un échantillon des différents espaces existants dans un monastère au Moyen Âge : l'hortus et ses potagères, l'herbularius et ses médicinales, mais aussi les ornementales et les utilitaires (environ 120 plantes anciennes).

Visites guidées du jardin samedi à 10h, 13h, 15h et 17h et sur l'histoire de l'abbaye à 11h, 14h et 16h.

Conférences sur les abeilles samedi à 11h et sur « L'ours, ce voisin méconnu » samedi à 14h.

Exposition des sculptures sur bois de Guy Reid et des photographies sur le thème des animaux au jardin des lauréats du jeu-concours organisé début mai.

Conférence sur les papillons des Pyrénées dimanche à 11h et projection d'un film sur la biodiversité des Petites Pyrénées suivie d'un temps d'échange avec le réalisateur.

Petit marché de produits locaux.
Bar à jus et possibilité de restauration.



Samedi et dimanche : 10h-18h, 1 €, gratuit -12 ans

Accès : de Toulouse, A 64 direction Saint-Gaudens, sortie 20 Saint-Martory, Arnaud-Guilhem
43° 9' 28" - 0° 51' 41"

05 61 98 28 77
www.abbayedebonnefont.fr
> Ouvert du 1^{er} juin au 22 septembre





Ouvert toute l'année ou en saison



© V. PIAT/CRÉAGIRE



© TOURISME 31

SENGOUANET

LABYRINTHE CRÉAGIRE

Dans le Piémont pyrénéen commingeois, au pied du pic de Cagire (1912 m d'altitude), sur 2500 m² publics, labyrinthe à vocation pédagogique et ludique autour de l'environnement, réalisé à partir de la flore locale et ponctué d'œuvres artistiques : dôme sculpture en bambou, zone minérale blanche, cité des échelles. Porté par l'association « Art Corps et Art Cris » (atelier Créagire) dont la volonté est de dynamiser et valoriser le territoire. Espace scénique.

Nombreuses installations Land Art sur le thème de l'année « Chapeau » où les animaux ont leur place.

Pour les scolaires : visites guidées et « Surprises au labyrinthe Créagire ».



Vendredi (scolaires) : 10 h-16 h, 2 €/enf.
Samedi et dimanche : 14 h 30-18 h 30, 2 €

Accès : au sud-est de Saint-Gaudens et 3 km d'Aspet, prendre petite route sur la gauche avant le village et suivre le fléchage « Créagire ». 42° 98' 33" – 0° 78' 33"

05 61 88 80 00
<http://labyrinthecreagire.blogspot.fr>
> Ouvert de juin à septembre

TOULOUSE

JARDIN BOTANIQUE (SITE DU MUSÉUM)

Agréé JBFPF (jardin botanique de France et des pays francophones), le jardin en spirale ethnobotanique de 5000 m² permet une redécouverte de la vie des plantes adaptées aux milieux, une exploration des relations entre monde végétal et monde animal et des phénomènes démontrant l'unité du monde vivant. Collection botanique de 1000 taxons incluant les plantes locales menacées qui prend place sur cette spirale, subdivisée en plusieurs thèmes. Collections en serre : forêt tropicale, plantes des milieux arides, carnivores, tropicales à usages médicinaux, alimentaire ou industriels. Collections d'agrumes.

Visites guidées samedi à 10 h, 11 h 15, 14 h et 15 h 15 et dimanche à 10 h 45, 14 h et 15 h 45.

Atelier d'art itinérant sur le thème de l'aquarelle botanique en compagnie d'une carnetiste aquarelliste, ateliers de peinture pour les enfants sur le thème des animaux au jardin, samedi aux mêmes horaires que les visites guidées.

« Le mystère des éléphants », quatre explorateurs en compagnie d'une fanfare de poche, dimanche aux mêmes horaires que les visites guidées. : atelier d'art itinérant, ateliers pour les enfants.



Samedi et dimanche : 10 h-18 h, gratuit

Accès : entrée par le jardin des Plantes, 35 allées Jules-Guesde (côté Muséum) 43° 59' 39.49" – 1° 44' 92.84"

05 61 55 64 06
<http://jardin-botanique.ups-tlse.fr>





Ouvert toute l'année ou en saison



LES JARDINS DU MONDE © MHNT

TOULOUSE

JARDINS DU MUSÉUM (SITE DE LA MAOURINE)

Au cœur du parc public de la Maourine de 14 ha, 7 000 m² sont consacrés aux jardins du muséum et 1 ha à la roselière. Esplanade des lotus et sa noria, milieu aquatique reconstitué sous l'ombrière. Potagers du monde : carrés thématiques composés de 700 espèces de plantes alimentaires cultivées et exposées dans les potagers d'Asie, d'Afrique, d'Amérique, d'Europe et des zones tropicales. Jardins thématiques autour des sucreries, des boissons dans Bacchus et des aromatiques. Jardin pédagogique avec plantes horticoles économes en eau et adaptées à la région. Espace naturel préservé sur 3 ha accessible par le sentier oublié et comprenant roselière, étang couvert de roseaux, et devenu une zone de biodiversité très riche.

Visites thématiques des Potagers du monde samedi à 11h et 15h avec atelier sur le développement de la biodiversité dans son jardin, à 12h et 16h avec atelier sur les petites bêtes amies ou ennemies du potager, et à 14h et 17h avec atelier sur la connaissance des oiseaux (durée : 30 mn).



Vendredi (scolaires) : 10h-18h, tarif groupe
Samedi et dimanche : 10h-18h, gratuit

Accès : quartier Borderouge, 24-26 avenue
Bourgès-Maunoury. Métro ligne B, station
Borderouge. Bus 36, arrêt Ségla
43° 63' 19.37" - 1° 45' 25.96"

05 67 73 84 84
www.museum.toulouse.fr
> Ouvert du 2 mai au 31 octobre





Ouvert toute l'année ou en saison



© D. DUPOUY

TOURNEFEUILLE

JARDINS FAMILIAUX TOURN'SOL

Jardins familiaux publics sur 2 ha à but social et environnemental en gestion associative. 73 parcelles, espace commun utilisé comme jardin d'agrément et jardin de la biodiversité. « Butinopolis », parcours de découverte des insectes (spirale à insectes, mare, terrascopie, hôtel à insectes, prairies fleuries, ruches...). Plantes tinctoriales et « textiles ». Mare, poulailler, sculpture.

Visite guidée à 14 h 30. « Abeilles et pollinisateurs, nos alliés au jardin », visite de Butinopolis, relations plantes-insectes, conseils sur le jardinage au naturel, la permaculture et le partage des savoir-faire (durée : 1h30).

Pour les scolaires : visites guidées à 9 h 30 et à 14 h 30 à la découverte de la vie intense du monde animal au jardin, jeux et observations.



Vendredi (scolaires) : 9 h-17 h, gratuit
Dimanche : 10 h-17 h, gratuit

Accès : entre Tournefeuille et Plaisance, route de Tarbes, derrière la salle de concert Le Phare, 32 route de Tarbes
43° 57' 267" – 1° 32' 08.06"

06 32 32 07 00
www.jardiniersdetournefeuille.org



© ASSOCIATION ART ET MÉMOIRE

VALCABRÈRE

JARDIN AROMATIQUE ROMAIN

Jardin public de 200 m² géré par l'association Art et Mémoire. Composé de plantes médicinales, culinaires et à fleurs utilisées dans le monde romain antique.

Visites guidées sur réservation, accessibles aux personnes en situation de handicap moteur, mental et visuel.

Présentation des mosaïques représentant des animaux de l'époque romaine.



Samedi et dimanche : toute la journée, gratuit

Accès : de Toulouse, A 64 sortie 17 Montréjeau, puis D 825 et D 26. Au village, prendre la route de la basilique Saint-Just (site de Saint-Bertrand-de-Comminges)
43° 02' 84.93" – 0° 58' 84.82"

05 61 95 04 79

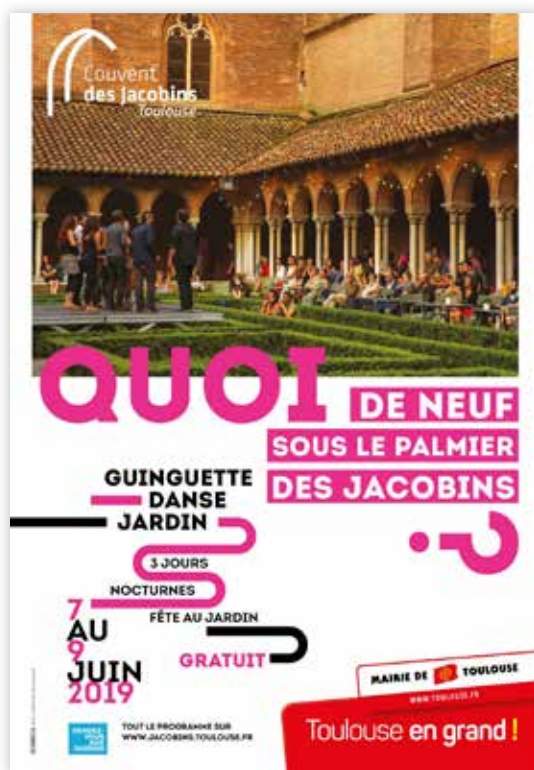

Vendredi (scolaires et tout public) :
17h-22h30, gratuit
Samedi : 17h-20h, gratuit
Dimanche : 10h-18h, gratuit

Accès : rue Gambetta
43° 36' 11.16" – 1° 26' 30.731"

05 61 22 23 82
www.jacobins.toulouse.fr
> Ouverture exceptionnelle



TOULOUSE

JARDIN DU CLOÎTRE DU COUVENT DES JACOBINS

Véritable joyau de l'art gothique languedocien, cet ancien couvent des dominicains abrite les reliques de saint Thomas d'Aquin à l'ombre de son palmier géant. Le jardin a été recréé selon un modèle médiéval : au milieu, puits, plates-bandes bordées de buis, cyprès. Lieu culturel d'exception en plein cœur de la ville rose.

« **Quoi de neuf sous le palmier des Jacobins** » : grand événement durant ces trois jours avec une programmation riche autour des thèmes du jardin et de la biodiversité.

Expositions et documentaires sur la danse, ateliers autour des animaux fantastiques en lien avec le jardin du cloître, visites guidées du couvent sur inscription, guinguette dans le jardin, apéritif dans le jardin, atelier de formation des danseurs pour le « Petit bal perdu » avec la C^{ie} Sara Ducat.

Jeu-concours pour remporter une visite nocturne aux lampions, spectacles de danse en déambulation et en hommage à Merce Cunningham, concert de jazz manouche, siestes contées dans le jardin, ateliers de danse pour les bébés par la C^{ie} La Mangouste sur inscription.

Concert dansé par « Passe ton Bach d'abord » et offrande musicale (concert dansé payant).

Animation autour des insectes avec l'association des Jardins de Tournefeuille (jeux pour les enfants et exposition).

Ateliers de danse avec Emmanuelle Broncin, maître de Ballet du Capitole (sur inscription), ateliers de restitution des « Rendez-vous dansés » en langue des signes avec la C^{ie} Danse des Signes ».

Petite restauration sur place.

Tout le programme et les horaires sur le site internet.





5
R
M
C



Jardin remarquable



BÉTOUS

PALMERAIE DU SARTHOU

Oasis de nature sur les collines gersoises, jardin exotique privé de 2 ha où se côtoient les collections de palmiers et de plantes exotiques, végétation aux ambiances tropicales invitant au voyage et au dépaysement à travers un tour du monde botanique. Parc de plus de 8 ha traversé de sentiers menant à la découverte du patrimoine végétal local avec un verger conservatoire de variétés anciennes, une carrière de sable et d'huîtres fossiles, de nombreux plans d'eau avec lotus et nénuphars. Expositions de sculptures d'artistes contemporains, d'art africain et de Land Art. Bibliothèque de jardin, ancienne ferme gasconne avec basse-cour. Jeu de piste. Aires de repos avec hamacs, possibilité de pique-nique, buvette.

Visites guidées sur réservation.

Quizz « À la découverte de la faune de nos jardins » : les animaux sauvages, amis ou ennemis, utiles ou nuisibles pour le jardin et son jardinier. Découverte à partir de photographies d'animaux sauvages observés dans le jardin, de leur classification et de leur interaction avec le travail du jardinier.

Pour les scolaires : visites guidées sur réservation et mêmes animations.



Vendredi (scolaires) : 10 h-19 h, tarif groupe
Samedi et dimanche : 10 h-19 h, 6,50 €,
3,50 € de 6 à 12 ans et personnes en
situation de handicap, gratuit -6 ans

Accès : D 111, entre Nogaro et Aignan, à Bétous
 suivre fléchage
 43° 71' 36.73" – 0° 03' 29.36"

05 62 09 01 17
www.palmeraiesarthou.com
 > Ouvert toute l'année



© M.-C. FORT





Jardin remarquable

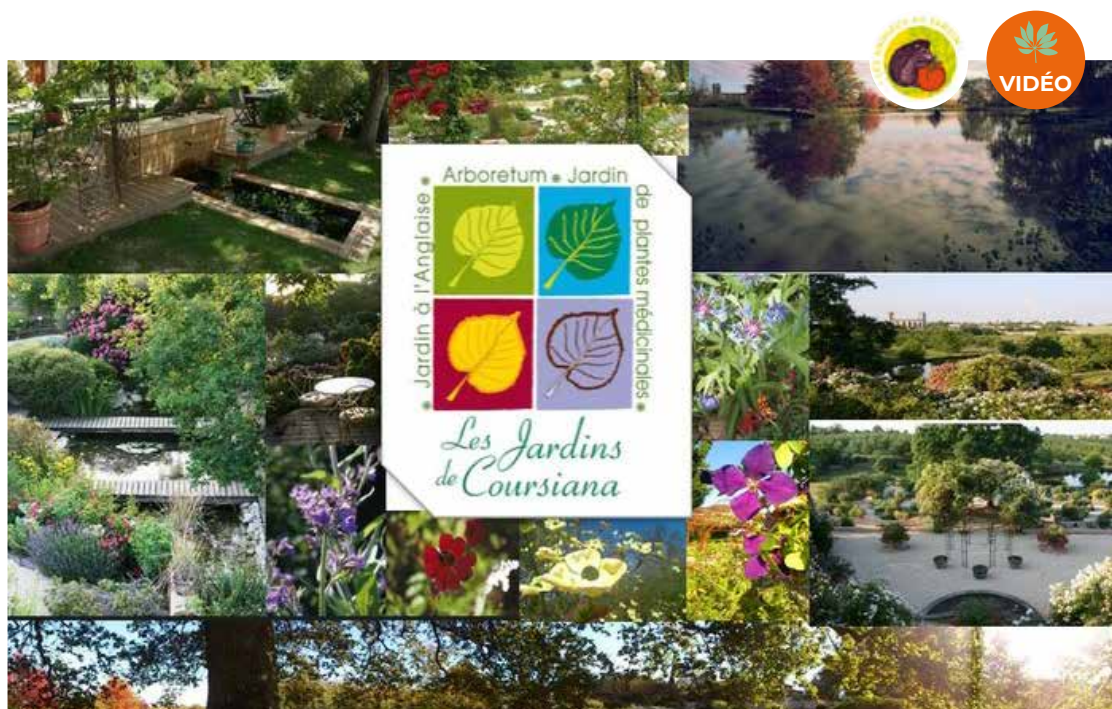

© M. DELANNOY

LA ROMIEU

JARDINS DE COURSIANA

Créés en 1974 par Gilbert Cours-Darne, éminent botaniste qui a reçu en 1995 le prix Olivier de Serres (la plus haute distinction de l'académie d'Agriculture) dans un parc privé et vallonné de 6 ha. Aujourd'hui composés de quatre jardins thématiques et d'un lac d'agrément :

- le jardin à l'anglaise champêtre et romantique entourant l'ancienne ferme et son pigeonnier en pierre et offrant une entente cordiale de graminées, vivaces, 350 rosiers, annuelles, arbustes à feuillages persistants et caducs qui créent des effets de masse variés très séduisants et aux parfums capiteux comme le *sarcococca ruscifolia*, les *Osmanthus* (10 espèces et variétés différentes) ou encore le *lonicera fragrantissima*. Splendide et très rare marronnier de Californie planté en 1961 à la floraison généreuse ;
- le jardin de plantes médicinales, aromatiques et à parfum, composés de 400 espèces et variétés végétales installées dans les parcelles surélevées, et aux sentiers menant au bassin peuplé de papyrus et d'iris d'eau entouré de santolines argentées et de véronique arbustive ;

- l'arboretum de plus de 700 essences issues des cinq continents dont la collection de tilleuls classée CCVS (conservatoire des collections végétales spécialisées), pins parasols et nombreuses espèces rares comme le capricieux arbre à mouchoirs, le parasol chinois, l'arbre à frange ou le *Xanthoceras sorbifolium*, arbuste d'origine chinoise à feuilles de sorbier. Un véritable tour du monde des espèces arbustives et arboricoles ;
- le potager familial proposant une balade bucolique à la découverte de toutes sortes d'arbres fruitiers et de très nombreux légumes. Salon de thé, boutique, pépinière.

Pour les scolaires : visites guidées.



Vendredi (scolaires) : 10 h-20 h, 6 €
Samedi : 10 h-17 h et dimanche : 10 h-20 h, 6,50 €, gratuit -12 ans

Accès : de Condom, prendre la D931, puis D41 direction La Romieu, lieu-dit « La Bourdette »
 43° 97' 76.53" – 0° 49' 31.19"

05 62 68 22 80 / 06 61 95 01 89
www.jardinsdecoursiana.com
 > Ouvert du 15 avril au 26 octobre





Première ouverture



© VAL

AYZIEU

LASSIS JARDIN

Adossé à une maison du XIX^e siècle et aménagé sur 1,5 ha, arboretum privé en pente douce, architecturé par des chemins. Collection d'acéracées (érables), de bétulacées (bouleaux) et de résineux issus des cinq continents. Plan d'eau, gazebo (hutte traditionnelle de Java), statue de déesse indienne, haie de bambous variés, plantes méditerranéennes, bananiers et palmiers, cabinet de curiosités consacré au monde végétal.



**Samedi et dimanche : 11 h-18 h, 4 €, gratuit
-8 ans, personnes en situation de handicap
non moteur et demandeurs d'emploi**

Accès : de Éauze, D 30 direction Mont-de-Marsan,
lieu-dit « Lassis »
43° 51' 0.216" – 0° 1' 0.012" [village]

06 75 08 51 41

> Ouvert d'avril à novembre, huit jours par mois



© CPIE PAYS GERSOIS

GOUTZ

JARDIN DE CHRISTINE

Jardin privé de 700 m² participant à l'opération « Bienvenue au jardin naturel » et comprenant de nombreuses plantes vivaces, aromatiques et mellifères, fruitiers, poulailler et potager cultivé au naturel : compost, buttes, paillage, rotation des cultures. Hôtel à insectes.

Découverte des pratiques agroécologiques simples respectant la biodiversité.



**Samedi et dimanche : 9 h 30-12 h 30,
14 h 30-17 h 30, gratuit**

Accès : d'Auch, N 21 direction Preignan, D 51 puis
D 241 Miramont-Latour, puis D 115, lieu-dit « Le
Branca », après le deuxième virage, maison aux
volets bleus à gauche
48° 81' 95.13" – 0° 73' 46.71"

06 89 85 67 31

> Ouverture exceptionnelle





Première ouverture



© CPIE PAYS GERSOIS



© CPIE PAYS GERSOIS

MARCIAC

JARDIN PARTAGÉ COLLEMBOLE

D'une superficie de 600 m², jardin public au nord du chemin de ronde géré par l'association Collembole dans l'esprit de la charte du « Jardin dans tous ses états » et participant à l'opération « Bienvenue au jardin naturel ». Composé de seize parcelles cultivées au naturel : mares, compost, récupération des eaux de pluie, et développement de la biodiversité locale.

Visites guidées à partir de 11h.

« Les animaux amis ou ennemis du jardin », atelier animé par le CPIE Pays gersois sur les insectes et les habitants de la mare, observation et identification des auxiliaires, explications sur les animaux ravageurs.



Samedi et dimanche : 10 h-19 h, gratuit

Accès : d'Auch, D 150 direction Marciac, puis route de Juillac et premier chemin à droite
43° 31' 37.8" – 0° 09' 28.5"

06 11 52 55 87 [association Collembole]
www.collembole.fr
> Ouverture toute l'année



SAINT-ANDRÉ

VERGER DE GALADRIEL

Sur 2 ha privés, verger de fruitiers et potager créés en 2010 sur 5 000 m², entourés d'un bois et de prairies. Cultivés en bio, participant à l'opération « Bienvenue au jardin naturel », en agroécologie, favorisant la biodiversité : permaculture, compost, récupération d'eau de pluie, usage de la grelinette. Refuge LPO.

Visites guidées à 10h, 11h30, 14h et 15h30 (durée : 1h30).



Samedi : 10 h-17 h, gratuit

Accès : de Toulouse, N 124 sortie Gimont, puis D 4 vers Samatan. Au village Saint-André, prendre Polastron et la route Aurimont-Bézéril sur 1,2 km
43° 55' 28.41" – 0° 84' 18.13"

05 62 62 09 13

> Ouverture exceptionnelle





Ouverture exceptionnelle



© ASSOCIATION REGAR

AUCH

JARDIN DE L'ARÇON

Créé en 2000 par l'association Regar sur 1,2 ha privé, participant à l'opération « Bienvenue au jardin naturel », jardin maraîcher d'insertion implanté sur une zone semi-industrielle. Cultivé en bio. Pépinière de plants de fruitiers et petits fruits rouges. Fleurs, haies, arbres et rivière.

Visites guidées. Stand « apiculture ».



Samedi : 10h-17h, gratuit

Accès : à Auch, sortie ZI Engachies-zone du Mouillot, direction Preignan, passer l'Arçon et à droite direction Delile recyclage, impasse de l'Arçon, Diouaydan
43° 39' 56.8" – 0° 37' 18.3"

05 62 60 08 16



© CPIE PAYS GERSOIS

MARSAN

JARDIN DE DANIELLE DUBOS

Jardin privé d'agrément de 4 000 m² où se mêlent fleurs et plantes potagères. Nombreuses essences d'arbres de haies, verger, rosiers grimpants, vivaces, mellifères et graminées. Mare et points d'eau. Potager. Jardin participant à l'opération « Bienvenue au jardin naturel » : la récupération des eaux de pluie, phytoépuration, usage de la grelinette, paillage.



Samedi et dimanche : 10h30-12h30, 16h-18h, gratuit

Accès : d'Auch, N 124 direction Toulouse, sortie 17 Marsan. Au 1^{er} rond-point, prendre à gauche Marsan, et au 2^e, prendre la 3^e sortie vers Lahitte. À 1,5 km, tourner à droite, le maison à gauche en bord de route, « Mailles », 512 chemin du Prat
43° 64' 95.29" – 0° 70' 59.15"

06 47 55 31 47

> Ouverture exceptionnelle





Ouverture exceptionnelle



© PESQUIDOUX

PERCHÈDE

PARC DU CHÂTEAU DE PESQUIDOUX

Parc privé de 10 ha, créé au milieu du XIX^e siècle et attribué à Édouard André. Grand nombre d'essences pour la plupart originaires d'Amérique du nord et disposées le plus souvent par groupes en nombre impair d'une même espèce (cyprés chauves, tulipiers de Virginie, séquoias, catalpas, magnolias, liquidambar, chênes rouges). Sujets remarquables plantés isolément, tels le sequoia gigantea, le populus Grisard, le sapin de Nordmann. Bois. Clairière et prairie ornementales constituent ainsi de véritables biotopes favorables à la flore locale, notamment à plusieurs variétés endémiques d'orchidées. Ancien lavoir récemment restauré.

Visites guidées. Exposition dans l'orangerie des manuscrits des écrivains de la famille. Projections de films anciens « Course landaise à Riom des Landes » et « Gens et coutumes d'Armagnac ».



**Samedi et dimanche : 9 h 30 -12 h,
14 h 30 -18 h, gratuit**

Accès : D 6, entre Nogaro et Le Houga,
1 route des Platanes
43° 46' 40" - 0° 08' 10" [village]

05 62 08 92 38



© N. HUSHION

ROQUES

JARDIN DE NANCY

Jardin privé de 2 ha niché dans la cour d'une vieille bâtisse, sous un majestueux pin parasol. Jardin impressionniste avec de nombreuses vivaces et graminées aux couleurs subtiles et aux textures variées. Verger, bamboueraie. Potager.



Samedi et dimanche : 10 h-18 h, gratuit

Accès : entre Condom et Vic-Fezensac,
place du village
43° 85' 55.17" - 0° 30' 96.77"

05 62 28 92 38





Ouvert toute l'année ou en saison



© C. COURTOIS

SAINT-ORENS

JARDINS DU PICHET

Jardin privé de 6000 m² à thématique médiévale, comportant quatre carrés : plantes aromatiques, condimentaires, médicinales et plantes rapportées des Croisades. Labyrinthe potager en cercle avec fleurs comestibles, légumes anciens, plantes tinctoriales et carré des sorcières, allée fruitière, jardin des senteurs et jardin d'ombre.

Visites guidées dimanche de 10 h à 17 h.



Samedi et dimanche : 9 h-18 h, gratuit

Accès : de Toulouse, N 124 sortie Lèguevin, puis D 42 direction Saint-Cricq et D 654.

À la sortie de Saint-Orens, suivre fléchage, "Au Pichet"

43° 71' 15.36" – 0° 91' 53.41"

05 62 06 72 47

www.aupichet.com



© DDM J.-M. BÉDIE

AUBIET

LA NOURRICE

Jardin forêt public sur 5000 m², comestible et habitable et participant à l'opération « Bienvenue au jardin naturel ». Îlot pour la biodiversité, agroécosystème reconstitué, jardin ornamental, potager et espace de transmission et d'échanges de savoirs liés à la nature. Plantes sauvages ou cultivées : aromatiques, médicinales, mellifères, fruits.

Visites guidées à 11 h et 14 h.

Découverte des animaux auxiliaires du jardin.

Expositions du CPIE sur les insectes et la protection de la faune aquatique.

Marché de producteurs locaux.

Pour les scolaires : visites guidées à 10 h et 13 h 30. Promenade botanique entomologique, balade contée, observation de la faune aquatique.



Vendredi (scolaires) : 9 h-17 h, gratuit
Samedi et dimanche : 9 h-19 h, gratuit

Accès : Grand rue, près du centre de loisirs Kirikou, Le Pigeonnier

43° 38' 41.6" – 0° 47' 10.3"

07 82 71 01 96





Ouvert toute l'année ou en saison



© VILLE D'AUCH

AUCH

JARDIN ORTHOLAN

Jardin public de 7 600 m² composé au début du XX^e siècle. Différentes ambiances : jardin paysager à l'anglaise, planté de grands arbres aux essences remarquables, micocouliers, magnolias ; l'espace central d'inspiration hispano-mauresque avec des bassins en alignement et des jeux d'eau ponctués par une fontaine, théâtre de verdure au nord-ouest du jardin et constitué d'une scène de plan circulaire surélevée, d'une colonnade et de portiques. Stèles et éléments d'art nouveau très marqués. Collection de cistes, plantes particulièrement résistantes à la sécheresse. L'ensemble a fait l'objet de travaux de restauration et d'aménagements pour une meilleure accessibilité et pour une meilleure gestion durable en 2015 et 2016.

Animation sur les batraciens dont les alytes (petits crapauds au chant flûté et non forestiers appréciant les zones caillouteuses humides et oligotrophes), dimanche de 10 h à 17 h.

Pour les scolaires : même animation.



Vendredi (scolaires) : 10 h-17 h, gratuit
Samedi et dimanche : 8 h-21 h, gratuit

Accès : rue Lissagaray
43° 65' 67.508" – 0° 59' 59.78"

05 62 61 21 05 / 21 30
www.mairie-auch.fr



© VILLE D'AUCH

AUCH

PARC DU COULOUMÉ

Parc public à l'anglaise de 5 ha encadrant le château du XVI^e siècle. Composé autour d'une perspective vers la cathédrale et le centre historique de la ville et planté de 450 arbres de 257 essences différentes (collections de fruitiers, prunus, peupliers, saules, chênes) et de 33 essences de massifs arbustifs (collections de cornouillers et d'hydrangeas). Refuge LPO. Labellisé Espace Vert Écologique (Ecocert).

Animation sur la flore dont les orchidées.

Pour les scolaires : même animation.



Vendredi (scolaires) : 10 h-17 h, gratuit
Samedi et dimanche : 8 h-21 h, gratuit

Accès : rue du Professeur-Ramon
43° 65' 67.508" – 0° 59' 59.78"

05 62 61 21 05 / 21 30
www.mairie-auch.fr





Ouvert toute l'année ou en saison



© S. DE SAINT-WANDRILLE

HOMPS

JARDIN DE JEANNE

Jardin privé de 420 m² au cœur de l'ancien castelnau, au pied du vieux château, s'inspirant de l'iconographie médiévale. De petits clos bordés de plessis et de palissades de châtaignier protègent des carrés où se mêlent légumes, aromatiques, condimentaires et médicinales. Fleurs, rosiers grimpants, vignes palissées et fruitiers de pays complètent l'harmonie de ce petit jardin, cultivé au naturel. Rucher à l'ancienne, réserve ornithologique.

« Les abeilles et l'apiculture », samedi de 14 h à 19 h.



Samedi et dimanche : 10 h-12 h, 14 h-19 h, gratuit

Accès : de Mauvezin, D 928 direction Solomiac puis D 151 sur 3 km, vieux château au village
43° 81' 66.7" – 0° 86' 66.67"

06 79 75 01 80

> Ouvert de mai à octobre



© E. LAFITE/ASSOCIATION PÈIRA E CASAU

JÉGUN

JARDINS DE VASSEVIN

Jardin public de 3000 m² composé au centre d'une prairie selon quatre thématiques : jardin ornamental avec massifs à l'anglaise et roseraie, jardin sec, jardin de simples et jardin humide avec bassins, plantes aquatiques et plantes de berges. Pergola surplombant quatre allées. Planté d'arbres remarquables (cyprès chauve, tulipier de Virginie, paulownia, orme champêtre, sycomore, liquidambar, ginkgo biloba). Lavoir. Possibilité de pique-nique.

Découverte du jardin éphémère réalisé en lien avec le thème des animaux.

Exposition d'objets et de photographies d'animaux choisis par les villageois en collaboration avec l'association Pèira e Casau.



Samedi et dimanche : toute la journée, gratuit

Accès : d'Auch, N 124 puis D 930. En contrebas du village, chemin de la Fontaine de Vassevin
43°45' 29.16" – 0°27' 37.08"

06 30 00 43 16 [association]





Ouvert toute l'année ou en saison



STUDIO LEROY (LECTOURE, GERS)

LARROQUE- ENGALIN

JARDIN DU GRAND CHÊNE

Jardin privé de 7000 m² structuré en plusieurs parties. Le jardin de la tonnelle recouverte du rosier « dentelle de Malines » et d'un trachelospermum jasminoïdes, composé de rosiers, d'arbustes rares et de vivaces. Le jardin de l'auvent planté de vivaces et aromatiques avec des lauriers roses et une vigne. Le jardin zen composé d'arbustes et de buis taillés en topiaires simples où quatre petits bassins végétalisés se déversent dans une plus grand avec lanterne japonaise. Le jardin de graviers et ses plantes de terrain sec : lavandes, sauges, santolines. Le jardin sec situé sur une pente caillouteuse, agrémenté d'oliviers, pittosporums, cyprès, lagerstroemia. Le jardin de la piscine et ses différentes variétés de thym, entouré de nepetas faassenii et erigerons karvinskianus. Les trois grands mixed-borders de 20 m chacun sont le domaine d'une centaine de rosiers anciens mêlés aux arbustes et vivaces. Le jardin blanc et ses petits carrés de rosiers iceberg et sa pergola recouverte de rosa mulliganii. Potager cultivé en bio et comportant une partie centrale traitée en jardin médiéval. Grand bassin où s'épanouissent nénuphars et lotus. Talus plantés de graminées, molinies, miscanthus et bambous.



JARDIN D'HERBES

Jardin d'herbes avec ses arbres fruitiers et nombreuses aromatiques. Statue, kiosque, fontaine, cascade, cabane dans les arbres.

Visites guidées à 10h, 15h et 17h.



Samedi et dimanche : 9 h -19 h, 5 € reversés à Handicap international, gratuit -12 ans, personnes en situation de handicap et demandeurs d'emploi

Accès : après La Romieu, D 266 sur 4 km, lieu-dit « Grand Casse »
49° 98' 96.22" – 0° 54' 307"

05 62 28 28 35
www.lejardindugrandchene.fr
> Ouvert du 1^{er} mai au 30 juin





Ouvert toute l'année ou en saison



© R. BOY-FAGET

LASSEUBE-PROPRE

LE JARDIN D'ENTÊOULET

Jardin privé de 2,5 ha, d'une grande richesse botanique où se mêlent vivaces, rosiers, graminées, fleurs, collection de miscanthus, arbustes, arbres rares et légumes. Mare naturelle et bassin aux carpes Koï.

Rencontres avec la jardinière.



**Vendredi (tout visiteur), samedi et dimanche :
9 h 30-19 h, 10 €, gratuit -12 ans**

Accès : d'Auch, direction Lannemezan à environ 12 km, au village suivre le fléchage

06 07 26 94 65

<http://lejardindenteoulet.kazeo.com>

> Ouvert du 1^{er} mai au 30 novembre



© CDPM/FLARAN

VALENCE- SUR-BAÏSE

JARDINS DE L'ABBAYE DE FLARAN

Sur 1000 m², jardins publics médiévaux remodelés au XVIII^e siècle en jardin d'agrément : parterre à la française, bassin alimenté par le canal, jardin utile implanté en bordure d'enclos en deux parties, le verger planté de pommiers et de poiriers et le jardin de simples en carrés (médicinales et aromatiques) près du pigeonnier.

Visites guidées par groupe sur réservation. Accueil lors de ces Journées de nouveaux habitants : lapin, mouton, chèvre et poneys.

« Dessine-moi un poney », atelier-jeux à partager en famille, animé par l'artiste Ben Brotherton pendant lequel lapin, mouton et chèvre seront les modèles d'un jour, dimanche de 15 h à 17 h, à partir de 8 ans et sur réservation (8 € ad., 5 € enf.).

Pour les scolaires : visites guidées sur réservation de l'abbaye et ses jardins à l'aide d'un document pédagogique « Flaran côté jardin ».



**Vendredi (scolaires) : 9 h 30-12 h 30, 14 h-18 h, 5 €/enf. (visite et animation), 1,50 €/enf. (visite seule)
Samedi et dimanche : 9 h 30-12 h 30, 14 h-18 h, 5 €, gratuit -18 ans, personnes en situation de handicap et demandeurs d'emploi**

Accès : d'Auch, N 124 puis D 930 et à la sortie de Valence-sur-Baïse, direction Cassaigne
43° 89' 01.71" – 0° 37' 32.78"

05 31 00 45 75

www.abbayedeflاران.fr





Circuits ou animations



ZONE HUMIDE © VILLE D'AUCH (PHOTO CIRC)

AUCH

« PROMENADE CLAUDE-DESBONS »

Du jardin Ortholan au Parc du Coulomé, la promenade longe le Gers sur 4 km en centre-ville, côtoie la ripisylve et relie les principaux quartiers de la plaine du Gers. Refuge LPO.

Animation sur les oiseaux dont les rapaces.

ZONE HUMIDE DU CIRC, BASSIN D'ORAGE

Démonstrations de travaux par traction animale.

Ateliers sur les moyens mis en œuvre par la Ville d'Auch pour entretenir les espaces verts de la ville ;

Pour les scolaires : mêmes animations.



Vendredi (scolaires) : 10 h-17 h, gratuit
Dimanche de 10 h à 17 h, gratuit

Accès : jardin Ortholan, rue Lissagaray

05 62 61 21 05 / 21 30
www.mairie-auch.fr



LE PLUS GRAND MARCHÉ DU MONDE

De manière générale, le processus se déroule ainsi : l'animal, quel qu'il soit (un lézard, une chauve-souris, une abeille...), se pose sur une fleur pour manger ou recueillir le nectar et se couvre, ce faisant, du pollen qu'il transportera ensuite sur une autre fleur. Bien entendu, ce ne peut pas être une fleur quelconque et elle doit appartenir à la même espèce que la précédente : de même qu'on ne peut pas croiser un hamster et un hippopotame, on ne peut pas non plus croiser un pommier et une violette. S'il devait être transporté entre deux plantes d'espèce différente, le pollen serait donc perdu. Mais alors, comment convaincre l'animal concerné de rendre visite à d'autres fleurs de la même espèce que celle dont il véhicule le pollen ? Qu'est-ce qui le pousse à s'y montrer fidèle ? Cela reste, à ce jour, un mystère. Car il serait beaucoup plus simple pour lui de s'alimenter en nectar sur la première plante venue et de se rendre ensuite sur les plus proches, sans prendre en compte leur éventuelle communauté d'espèce. Pourtant, les insectes ne se comportent pas ainsi : ils s'en tiennent, toute la journée, à celle qu'ils ont choisie en premier. Pour décrire cette étrange façon d'agir, facteur fondamental de la pollinisation et donc de la reproduction des plantes, les entomologistes ont forgé l'expression « fidélité du butinage ».

Le phénomène a été largement sous-évalué par les chercheurs, qui n'ont jusqu'à présent formulé, pour l'expliquer, aucune hypothèse convaincante. Les botanistes et les entomologistes savent bien, par exemple, qu'une abeille passera un jour entier sur des fleurs appartenant à une seule et même espèce. Mais ils n'ont pas fourni pour autant la moindre explication plausible d'un tel comportement : les rares théories disponibles à ce propos sont insuffisantes et se limitent le plus souvent à essayer de démontrer que pour l'insecte, la fidélité à telle ou telle plante présenterait une certaine utilité pratique, alors que c'est à l'évidence tout le contraire ! Néanmoins, si l'on essaie d'aborder le problème du point de vue de la plante, la fidélité de l'animal acquiert aussitôt une importance primordiale : quel intérêt aurait en effet le végétal à produire du nectar, si son pollen devait ensuite être perdu ? Cette simple considération semblerait donc suggérer plutôt que c'est lui qui obtient des animaux la fidélité du butinage. On ignore cependant, à ce jour, comment il y parvient.

Stefano Mancuso – Alessandra Viola
L'intelligence des plantes, extrait pp. 150-152 ©2013 Guinti Editore/2015 Michael Pollan (préface)/2018 Albin Michel





HERAULT



Jardin remarquable



© JARDIN ANTIQUE MÉDITERRANÉEN

BALARUC- LES-BAINS

JARDIN ANTIQUE MÉDITERRANÉEN

Au cœur du village, sur un site public de 1,7 ha dominant l'étang de Thau, jardin unique en France et sur le bassin méditerranéen. Conçu selon les différents archétypes de l'Antiquité, il est dédié aux connaissances des essences végétales méditerranéennes et à leur usage au travers de sept créations originales (agriculture et horticulture, sacré et mythologie, médecine, magie, cuisine ou cosmétique). Entre allées fleuries et espaces boisés, le parcours révèle l'évolution et la diversité des jardins antiques, la richesse des compositions ornementales et des ambiances paysagères. Refuge LPO.

« Workshop en famille : queue de lièvre », atelier de création artistique autour de l'exposition Bestiaire botanique, avec l'artiste Izumi Mattei-Cazalis, pour adultes et enfants à partir de 6 ans, samedi de 15h à 17h.

Exposition « Bestiaire botanique » jusqu'au 1^{er} septembre 2019, une entrée surprenante dans le monde des plantes dont beaucoup portent le nom d'un animal. Vernissage samedi à 17h 30.

Rencontre avec l'auteur et l'illustratrice des livres jeunesse « Une dent de lion dans mon jardin » et « Une oreille d'éléphant dans mon jardin » (éd. A2Mimo), dimanche de 10h à 12h.



**Samedi et dimanche : 10h-12h, 14h-18h
(dernière entrée à 17h), gratuit**

Accès : de Béziers, A 9 sortie 33 Bassin de Thau, puis D 129 direction Sète-Balaruc, prendre avenue de la gare, près des serres municipales 43° 44' 33,58" - 3° 68' 38,96"

04 67 46 47 92

www.patrimoine.agglopoie.fr

> Ouvert du 1^{er} mars au 30 novembre





Jardin remarquable



© P. PERDUREAU

CANET

JARDINS DE LA DOURBIE

Au bord de l'Hérault, les jardins privés de la Dourbie sont une des réalisations les plus marquantes de la paysagiste Dominique Lafourcade. Sur plus de 4 ha, ils donnent à voir plusieurs tableaux paysagers typiques des jardins de mas viticoles du Languedoc : potager, roseaie, olivette, petit jardin à la française, allée de platanes centenaires, embarcadère, verger des vignes. Grand lac, mare, source, fontaines. Ces jardins s'ouvrent sur le vignoble du domaine conduit en agriculture biologique et situé à la confluence de l'Hérault et de la Dourbie.

« Art Tention », exposition du collectif d'artistes peintres et sculpteurs.

Découverte de la mini-ferme pédagogique avec alpagas, ânesse naine, chèvres, chevaux, lapins et animaux de la basse-cour. Balade à poneys.

Ateliers pour les enfants sur le thème des abeilles.

Restauration, dégustation des vins du domaine.



**Samedi : 14 h-17 h et dimanche : 10 h-17 h,
1 €, gratuit enf., personnes en situation
de handicap et demandeurs d'emploi**

Accès : de Montpellier, N 109 direction Millau, puis continuer sur D 32, D 2 et D 130, route d'Aspiran
43° 58' 60.524" – 3° 47' 60.95"

07 79 80 26 15

www.domainedeladourbie.fr

> Ouvert de mai à septembre





Jardin remarquable



© R. MARCON

MARGON

JARDINS DU CHÂTEAU

Jardins réguliers historiques privés du XVII^e siècle, sur 2 ha, de composition classique avec en plus le côté très structuré des jardins italiens : cyprès en colonnes bordant un potager, haies de lauriers d'Apollon, topiaires en lauriers sauce, allées rectilignes bordées de lauriers roses, grenadiers, hibiscus, buffet d'eau aboutissement de plusieurs terrasses réunissant château et jardin agrémenté de puttis et de vases d'Anduze. Pont, gloriette. Petit parc planté de grands arbres d'essences régionales, verger.



Samedi et dimanche : 14 h-18 h, gratuit

Accès : D 30, à 20 km de Béziers, direction Bédarieux, 16 rue du Château
43° 48' 61.29" – 3° 30' 6179"

04 67 24 60 54

www.chateaudemargon.com

> Ouvert en juillet-août et toute l'année sur demande pour les groupes (payant)





Jardin remarquable



© VILLE DE MAUGUIO-CARNON

MAUGUIO-CARNON

JARDIN DE LA MOTTE

Jardin public paysager à la française implanté au cœur du village, sur l'ancienne motte castrale. Dessiné par l'architecte Goutès au XIX^e siècle, il présente aujourd'hui des plantes adaptées. Espèces méditerranéennes, vivaces résistantes à la sécheresse et arbres remarquables. Grotte de rocaïlle, pierres de lune, labyrinthe et belvédère.



Samedi et dimanche : 8 h-19 h, gratuit

Accès : à 10 km de Montpellier (route du Zénith), direction centre ville, rue de la Motte
43° 56' 02.07" - 4° 09' 09.72"

04 67 29 65 35 (mairie)

www.mauguio-carnon.com

> Ouvert toute l'année sauf la semaine du 15 août





Jardin remarquable



© O. MAYNARD

MONTPELLIER

PARC ET JARDINS DU CHÂTEAU DE FLAUGERGUES

Parc paysager privé à l'anglaise du XIX^e siècle de 4 ha, structuré en différents espaces (bambousaie, jardins des sens) et planté d'arbres remarquables : séquoias, orangers des Osages, cocotier du Chili, ginkgo biloba. Orné d'une boule astronomique dodécaèdre et planté de dix mille buis, le jardin à la française restitué au XX^e siècle s'étend devant la terrasse. Reconstitution de collections botaniques (palmiers et bambous). Allée des oliviers constituant une belle perspective de 400 m bordée de buis et de jeunes oliviers prometteurs avec belvédère. Statuaire, vases de pierres, rivière végétale. Création récente de l'Oasis de Flaugergues, potager collaboratif.

Visites guidées sur le thème de la faune présente dans les jardins à 14 h et 16 h.

Pour les scolaires : découverte des jardins sur réservation.



Vendredi (scolaires) : 11 h-12 h, gratuit
Samedi et dimanche : horaires visites guidées uniquement, 10 €, gratuit -18 ans

Accès : Montpellier-Est, direction le « Millénaire », 1744 avenue Albert-Einstein. Bus n° 9 Grammont, arrêt « Évariste-Gallois ». Tram ligne 1, arrêt « Place de France »
 43° 61' 02.778" – 3° 92"

04 99 52 66 37
www.flaugergues.com
 > Ouvert toute l'année





Jardin remarquable



© JARDIN DE SAINT-ADRIEN

SERVIAN

JARDIN DE SAINT-ADRIEN

Jardin privé paysager de 4 ha créé sur les anciennes carrières de tuf basaltique exploitées depuis le Moyen Âge jusqu'au milieu du XIX^e siècle. Véritable oasis posée sur des roches volcaniques où quatre plans d'eau participent à l'effet saisissant de cet extraordinaire jardin paysager. De la pierre naturelle aux fleurs libres et odorantes, à l'ombrage frais et intime des pins. Plantes aquatiques comme les myriophylles, nymphéas et scirpes installées au fond et sur les bords des bassins pour établir un écosystème aquatique. Introduction de carpes Koï.



**Samedi et dimanche : 14 h-18 h 30,
6 €, 3 € de 4 à 12 ans, gratuit -4 ans**

Accès : entre Béziers et Pézenas, par la N 9.
Au rond-point de Servian (D 18E4). Par l'A 75,
sortie 62
43° 39' 86.31" - 3° 32' 66.77"

04 67 39 24 92
www.jardindesaintadrien.com
> Ouvert d'avril au 1^{er} novembre





Première ouverture



© VILLE DE BÉZIERS

BÉZIERS

JARDIN DE LA VILLA ANTONINE

Jardin public d'une superficie de 1893 m² abritant l'ancien atelier et la résidence d'été du sculpteur Jean-Antoine Injalbert (1845-1933). La maison est entourée d'un jardin délicieux et foisonnant avec sa fontaine, sa pergola. Les esquisses de plusieurs sculptures du maître se cachent parmi les arbres, arbustes et massifs de fleurs. Lieu de résidence artistique.

Exposition de peintures et de sculptures du maître dans le jardin et l'atelier artistique sur le thème des animaux.

« Modèle vivant », atelier de peinture et sculpture avec des animaux vivants (lapins, cochons d'Indes, etc.).

« L'abeille au jardin », découverte de ruches pédagogiques translucides. Présentation de nichoirs à chauve-souris, mésanges, écureuil et hôtel à insectes.

Pour les scolaires : visites guidées sur demande par l'association Les écluses de l'art. Mêmes animations.



Vendredi (scolaires) : 9 h-12 h, 13 h 30-19 h, gratuit
Samedi et dimanche : 9 h-19 h, gratuit

Accès : place Injalbert, 74 rue Jean-Valette
43° 20' 18,3" – 3° 13' 50,6"

04 67 36 80 20
www.ville-beziers.fr
> Ouvert toute l'année



© RAYMIE

GORNIES

JARDIN D'ÉGLANTINE

Sur un terrain plat argilo-calcaire de 1500 m², amendé de façon adaptée aux végétaux, ce jardin privé créé en 2003 est articulé autour de la maison et entretenu dans le respect de l'environnement. Situé dans la vallée de la Vis, rivière à son pied et dans une région au biotope préservé labellisé patrimoine Unesco. Jardin de simples et plantes aromatiques, plantes tinctoriales et matériel pédagogique associé, insectes au jardin, prairie fleurie, collection de rosiers, cheminement dans une ambiance de jardin bucolique et romantique, choix des espèces botaniques, nichoirs, maisonnettes à oiseaux, hôtels à insectes et sculptures ponctuent ce jardin haut en couleurs, en parfaite harmonie avec la nature. Patrimoine bâti environnant évoquant la vie rurale et agricole locale, objets et matériel ancien. Boutique et atelier d'art présentant des peintures et sculptures en terre cuite sur le thème du jardin de la faune et de la flore.

Exposition de l'atelier d'art sur le thème de la faune et la flore du jardin : aquarelles, toiles peintes, sculptures.

Pour les scolaires : même animation.



Vendredi (scolaires) : 10 h-19 h, gratuit
Samedi et dimanche : 10 h-19 h, gratuit

Accès : de Montpellier, D 986 puis D 25,
5 route des Ganges, lieu-dit « L'Escoutet »
43° 88' 93,72" – 3° 62' 46,76"

06 77 98 66 89
www.art-raymie.fr
> Ouvert toute l'année





Première ouverture



© MAUREL

LE CAYLAR

JARDIN LE CLOS

Sur 2500 m² à 800 m d'altitude, jardin privé, niché dans la dolomie où vous déambulerez entre la petite mare, les rochers, le jardin botanique méditerranéen, les arbres et les arbustes de garrigues forts bien adaptés aux conditions qu'offre le milieu. La vie doit se développer sur une roche calcaire tout en faisant face à la sécheresse estivale et aux basses températures hivernales. Avec une réserve d'eau de pluie, ce jardin d'ornement et le potager limitent au maximum l'usage de l'eau. Dans ce havre de paix, tout est fait pour accueillir les animaux : zéro phyto, refuge LPO, mare.

Pauses musicales par le duo « Hors des sentiers battus » de 14h à 19h.



Samedi et dimanche : 10 h-19 h, gratuit

Accès : de Montpellier, A 750 puis A 75 sortie 50, D 142 et D 609, impasse Le Périeu
43° 85' 96.74" – 3° 19' 556"

04 67 44 43 05

> Ouverture exceptionnelle



© PAUL-G. PÉARD

LE POUGET

DOMAINE DE LA FERME DU DOLMEN

Sur 5 ha privés, création en 2000 de la ferme pédagogique accueillant nombre d'animaux dans de spacieux enclos. Parcours botanique aménagé sur l'ensemble du site planté d'espèces locales de la Garrigue, sous-bois, milieux aquatiques et semi-aquatiques animés de poissons et palmipèdes. Ciste à fleurs blanches, ciste ladanifère célèbre pour sa gomme, chèvrefeuilles des Baléares ou étrusques, plantes couvre-sol aux larges fleurs fuchsia ou jaunes appelées « griffes de sorcières » et leurs cousins, les mésembryanthèmes aux nombreux coloris. En bord de falaise, impressionnantes agaves ferox et panachées, yuccas et autres aloès.

Pour les scolaires : visite libre.



Vendredi (scolaires) : 10 h-19 h, 5 €

Samedi et dimanche : 10 h-19 h, 6 €, gratuit -2 ans

Accès : de Montpellier, A 750 sortie 59, D 32 puis D 139, D2 entre Canet et Plaissan, à 800 m du carrefour des Trois Fontaines
43° 35' 08" – 3° 30' 33"

04 67 88 00 82

www.laferme-dudolmen.com

> Ouvert toute l'année





Ouverture exceptionnelle



© J. FOURNIER

CASTRIES

PARC DU CHÂTEAU

Parc public de 15 ha, créé au XVII^e siècle autour du château nommé « Le petit Versailles du Languedoc », sur un plan attribué à Le Nôtre et alimenté en eau par l'aqueduc long de 6,8 km, ouvrage unique en France, également classé monument historique conçu par Pierre-Paul Riquet. Jardin à la française en cours de restauration, composé d'un ensemble de terrasses ornées de parterres à la française et de bassins, cascades et miroirs d'eau. Depuis les terrasses, la vue s'étend sur le littoral, jusqu'à la Mer et domine en contrebas l'autre partie du parc s'organisant autour d'un miroir d'eau à partir duquel rayonnent des allées bordées de grands platanes centenaires. L'allée principale offre une grande perspective vers l'abbaye de Saint-Géniès-des-Mourgues. Rucher-école.

« Abeille et apiculture », conférence sur l'origine des abeilles, la vie d'une colonie, son environnement et les facteurs de déclin, par Claude Rouvière, apiculteur et moniteur au rucher-école, jeudi 6 juin à 18 h 30 (salle des halles sur la place du village).

« Histoire d'arbres », conférence sur les différentes essences du département, les résineux et les fruits sauvages, par Guy

Chauvet de l'Association mycologique et botanique de l'Hérault et des Hauts Cantons, vendredi à 18 h 30 (même salle).

« Le jardin de Flaugergues », conférence sur ses relations avec le jardin des plantes de Montpellier, par son propriétaire Henri de Colbert, samedi à 18 h 30 (même salle).

Concours d'épouvantails réalisés par les habitants et les scolaires.



Samedi et dimanche : 10h-18h, gratuit

Accès : A 9, sortie Vendargues, 7 rue du Château
43° 40' 39,3" - 3° 59' 11,0"

04 67 10 04 06

<http://amischateaudecastries.jimdo.com>

> Ouvert du 15 juin au 15 septembre





Ouverture exceptionnelle



© VILLE DE MONTPELLIER/S. BROSSET



MONTPELLIER

JARDIN DE LA REINE

Jardin public historique offrant sur 4 400 m² un écrin de verdure en plein cœur de la ville. Il est une partie du site historique du premier Jardin des Plantes créé par Richer de Belleval, médecin botaniste, à partir de 1595, associé à l'ancienne intendance par un arceau bâti d'un étage, remplacé par une passerelle métallique au XIX^e siècle. Il comporte une montagne similaire à celle du Jardin des Plantes. Composé d'espèces acclimatées montagnardes et exotiques et ponctué d'éléments archéologiques.

Observation de la petite faune et des oiseaux du jardin.

Ateliers sur les insectes animés par la SHHNNH (Société d'Horticulture et d'Histoire Naturelle de l'Hérault), en partenariat avec la Ville dans le programme «Main verte».



Samedi et dimanche : 18 h-20 h, gratuit

Accès : Montpellier centre historique, parking des Arceaux, bus n°7, tram n°3, 1 et 4, entrée à l'angle de la rue du Jardin de la Reine et de la rue du Carré du roi
43° 61' 32.20" – 3° 87' 00.58"

04 67 20 99 00
www.montpellier.fr



© NOBLESSE ET ROYAUTES.COM

MONTPELLIER

JARDIN DU CHÂTEAU DE LA PISCINE

Protégée par deux belles grilles, cette élégante demeure privée, folie montpelliéraine de la seconde moitié du XVIII^e siècle bâtie pour Joseph Philibert de Belleval, président de la Cour des Comptes Aides et Finances de Montpellier, ne dévoile que sa façade nord ouvrant sur la cour d'honneur à deux niveaux. La façade sud donne sur la magnifique perspective d'un jardin à la française d'une superficie de 8 ha avec ses vases de pierre monumentaux, ses statues représentant les quatre saisons et un bassin.

Visites guidées à 15 h.



Samedi et dimanche : gratuit

Accès : 129 avenue de Lodève
43° 36' 42.469" – 3° 50' 23.581"

06 85 13 01 85





Ouverture exceptionnelle



© O. PAUWELS



© C. MC LEAN

NÉBIAN

PARC ET JARDINS

DOMAINE DE LA TOUR

Propriété viticole privée de 2 ha caractéristique des grandes fortunes méridionales du XIX^e siècle, située sur un promontoire ouvrant sur le vaste paysage de la vallée de l'Hérault, aux oliveraies et vignobles réputés. Des zelkovas centenaires cachent la façade de la demeure de style florentin et témoignent d'un réel souci de mise en scène dès sa création en 1890. Allée de platanes, terrasse dominant des jardins potagers et une carrière à chevaux. Sophoras pleureurs du Japon, cèdres de l'Atlas, chênes verts, cyprès de Provence et palmiers, pins d'Alep et autres résineux tamisent la lumière éclatante en été. Chais abritant des collections d'outils anciens liés à la culture de la vigne et de l'olivier. Vestiges archéologiques. Galerie d'art.

Visites guidées toutes les heures à la découverte du parc à l'anglaise, du potager en permaculture, du jardin exotique, du jardin méditerranéen et du verger.

Présentation du rôle et de la présence des animaux dans les différents jardins.



Samedi : 14 h-18 h, dimanche : 10 h-12 h, 14 h-18 h, gratuit

Accès : A 75 sortie 57 direction Clermont-l'Hérault, puis D 609, entre Nébian et Paulahn
43° 59' 13.13" – 3° 45' 82.289"

04 67 96 99 03
www.domainedelatour34.fr

POPIAN

JARDIN DES ROSSIGNOLS

Jardin privé à l'anglaise de 3000 m² créé récemment sur d'anciennes vignes dans un esprit sauvage de prairies naturelles et garrigues. Perce-neige, ciste, herbes et hellébores, vivaces et graminées se mélangent aux iris, hémérocailles, achilleas, penstemons, gaura, alliums, verveine et aquilegias issues du stipa gigantea et stipa tenuissima. Haies de cyprès et de pins leylandii entourent la cabane et les serres. Cactus et succulentes. Un jardin sec.

Visites guidées. Présentation d'outils de fer forgé spécifiques pour le désherbage et la préparation du sol.



Samedi et dimanche : 14 h-17 h, 5 €, gratuit -10 ans et personnes en situation de handicap ou demandeurs d'emploi

Accès : A 75 sortie Gignac, direction Canet, D 32, suivre chemin à gauche après une maison aux volets verts, prendre chemin des Vignes
43° 63' 79.67" – 3° 54' 18.22"

06 32 53 54 33
www.catrionamclean.com
> Ouvert pour les journées Open gardens





Ouvert toute l'année ou en saison



© ASSOCIATION VIVRE À ANIANE



© CHÂTEAU

ANIANE

JARDIN SAINT-ROME

Près de la source qui alimente le village, jardin pédagogique et d'agrément public aménagé sur 1,8 ha à l'initiative de l'association Vivre à Aniane. Réalisé en deux parcelles reliées par un escalier. Parcours sensoriel, mare méditerranéenne, parcelle pour les petits apprentis jardiniers, abris à insectes, tonnelle en fer forgé, cabane vivante en osier, canalette.

Atelier d'observation des petites bêtes du jardin, samedi à 15h.

Marché de produits locaux, dimanche de 14h à 18h.

Pour les scolaires : visites guidées.



Vendredi (scolaires) : 10h-16h, gratuit
Samedi et dimanche : 10h-19h, gratuit

Accès : du centre du village, La boissière et au giratoire, à gauche, chemin Saint-Rome
43° 68' 56" – 3° 59' 51"

04 67 57 77 34
www.vivreaaniane.org

ANIANE

PARC DU CHÂTEAU CAPION

Situé au pied du château, entouré de 45 ha de vignes, parc privé sur 1 ha composé de plusieurs jardins : à la française, de type anglais, potager, tonnelle et fontaines aux décors de grenouilles, poissons et dieux grecs agrémentent la promenade. kiosque de rosiers, tonnelle de glycine, chèvrefeuilles, iris, roses trémières, arboretum planté d'essences centenaires et tricentenaires (cèdres du Liban, tilleuls, platanes, ormes de Sibérie, pins). Aire de pique-nique et grande terrasse ombragée. Dégustation des vins du domaine.

Pour les scolaires : parcours pédagogique dans les vignes.



Vendredi (scolaires) : 10h-18h30, gratuit
Samedi et dimanche : 10h-18h30, gratuit

Accès : de Montpellier, A 75, sortie Gignac, chemin de Capion
3° 39' 23.504" – 3° 35' 12.911"

04 67 57 71 37
www.agenda-chateaucapion.com





Ouvert toute l'année ou en saison



© M. BRUGGEMAN

BÉDARIEUX

PARC PIERRE-RABHI

Situé au bord du fleuve Orb, parc public inauguré en 2012, dédié à Pierre Rabhi (essayiste, agriculteur, biologiste, poète et fondateur du mouvement Colibri). Arboretum sous forme de sentier comportant une trentaine d'essences d'arbres autochtones, méditerranéens, ou d'Extrême-Orient. Théâtre de plein air. Refuge LPO "les colibris".

Installations artistiques, musique, danse, spectacles. Intervention sur la reconnaissance des chants d'oiseaux.



Dimanche : 10h-18h, gratuit

Accès : direction Campotel des trois vallées,
boulevard Jean-Moulin
43° 62' 21,15" - 3° 15' 43,58"

06 99 27 77 46



© J. RODRIGUES/A. TURC

BÉZIERS

PLATEAU DES POÈTES

Parc paysager public de 5 ha créé sous le second Empire pour relier la gare ferroviaire au centre-ville en prolongement des allées Pierre-Paul-Riquet. Aménagé par les frères Bühler dans l'esprit de jardins à l'anglaise, il contient plus de soixante-dix essences différentes. Paysage aux ambiances végétales variées, aux arbres majestueux, aux allées sinueuses vers un ensemble de bassins, fontaines, lac, rampes et promenades et les œuvres du sculpteur biterrois Antonin Injalbert, dont un monumental Titan, pièce majeure du jardin. Des bustes de poètes jalonnent le parcours, confirmant ainsi le nom de ce très beau parc d'agrément.

« Parcours des poètes », découverte des douze bustes des poètes locaux occitans présents dans le parc : synthèse bibliographique et extrait d'œuvre en affichage.

« Les animaux du plateau » exposition.

Pour les scolaires : « L'abeille biterroise », rôle, cycle, vie et production de miel. Découverte de la ruche pédagogique. Dégustation de miel.



Vendredi (scolaires) : 7h-20h, gratuit
Samedi et dimanche : 7h-20h, gratuit

Accès : centre-ville, entre les allées Pierre-Paul-Riquet et la gare, 21 rue de la Rotonde
43° 33' 86,81 - 3° 21' 96-34

04 67 36 80 20 [mairie]
www.ville-beziers.fr





Ouvert toute l'année ou en saison



© D. SAINT-JEAN

CLARET

JARDIN DE LA TAILLADE

Jardin privé de 1600 m² dont les premières plantations ont débuté en 2000 sur une ancienne vigne et oliveraie. Ce jardin est à lui seul un mélange de couleurs avec une flore riche et diversifiée de la Méditerranée à l'Asie : phlomis, armoises, cistes et tant d'autres cohabitent librement. La pierre charme, sculpte le paysage près d'une fontaine, non loin d'anciens pistachiers lentisques. Différentes scènes intimistes, petite haie libre, clairière, sous-bois, arbres insolites. Rocaille, petit caladet menant à l'allée des poèmes à côté d'un chêne blanc bientôt centenaire. Rosiers anciens, romarin à port retombant, sauges et plumbagos rampants. Rationalisation de l'arrosage, taille par transparence, installation d'abris naturels et regroupement des végétaux selon leurs besoins en eau.

Visites guidées de 10h à 12h et de 15h à 17h.

« Stratégie de coopération plantes-animaux et de défense des plantes », visites guidées par Cloé Paul-Victor, docteur en sciences naturelles ciblée sur l'écologie des plantes et de la biodiversité, dimanche à 15h et 17h au départ de l'entrée du jardin.



**Samedi et dimanche : 9 h-12 h,
14 h-18 h, 5 €, gratuit -18 ans**

Accès : de Montpellier, D 26, puis à la sortie du village, à gauche après la cave coopérative, 95 chemin de Farjou
43° 86' 06.45" – 3° 89' 51.38"

06 33 63 58 91
www.artdesjardinsmediterraneens.com
> Ouvert de mars à juillet et de septembre à décembre





Ouvert toute l'année ou en saison



© M.-H. DELTORT

GIGNAC

DOMAINE DE RIEUSSEC

Situé au cœur du vignoble d'Aniane, parc historique paysager privé de 4 ha entourant une maison de maître, surplombant plusieurs terrasses et trois niveaux marqués par un mur de soutènement aux pierres cyclopéennes. Jardins paysagers à la française créés en 1860 et protégés au titre des monuments historiques, traversés par une longue allée de buis, et en contrebas, par le ruisseau du Rieussec. Jardin à l'anglaise en terrasse et son plan d'eau. Espace boisé planté d'arbres exotiques, d'oliviers centenaires, de pins pignons, des sapins d'Espagne, plantés par trois, en référence à coutume religieuse liée à la Sainte-Trinité, des hêtres, des frênes, des ormes et une allée de buis et de mûriers blancs. Orangerie. Étape sur les « Chemins de Saint-Jacques-de-Compostelle en France ».

Visites guidées.



Dimanche : 10h-20h, gratuit

Accès : de Montpellier, A 75 direction Lodève-Millau. Sortie Aniane/Saint-Guilhem-le-désert. Traverser Gignac et prendre la route d'Aniane D 32, à 500 m de la sortie de Gignac, prendre le premier chemin à droite bordé de cyprès
42° 65' 79.15" – 3° 56' 23.03"

04 67 57 54 11

www.domaine-de-rieussec.com





Ouvert toute l'année ou en saison



© OT PAYS DE LUNEL

LUNEL

ARBORETUM

Site public sur 2 ha botanique consacré aux arbres méditerranéens à petits fruits. Grande diversité de variétés, comprenant 130 essences et 17 000 végétaux, présentés selon un fil conducteur original : leur évolution à travers les âges. Les différentes époques (paléolithique, néolithique, gallo-romaine, médiévale, moderne et contemporaine) sont mises en scène sous forme de six chambres d'ambiances afin de retranscrire au mieux les caractéristiques qui leur sont propres. Ruche pédagogique et hôtels à insectes.

Visites guidées à 11 h, 15 h et 16 h 30 autour de l'évolution des paysages régionaux, des modes de cultures, de l'apport de nouvelles espèces végétales, mais aussi le rapport de l'homme avec l'animal, sauvage ou domestiqué. Observation de la ruche pédagogique et des hôtels à insectes pour une mise en lumière du rôle essentiel des insectes pollinisateurs.



Samedi et dimanche : 10 h-18 h, gratuit

Accès : de Montpellier, A 9 sortie 27, puis D 34 et N 113. Suivre les panneaux « Arboretum » à partir de la place de la République, chemin du Gazon 43° 66' 29.68" – 4° 13' 32.99"

04 67 71 01 37 [office de tourisme]
www.ot-paysdelunel.fr
> Ouvert du 16 mars au 7 juillet et
du 17 août au 17 novembre



© H. NARDY

LUNEL

JARDIN DE L'HENRY

Jardin privé à l'anglaise proposant sur 13 500 m² un parcours entre plantes grasses, yuccas, osmanthus, viornes de plusieurs variétés, araucarias dont le coloner de Nouvelle-Zélande, arganier du Maroc. Plus de 1000 espèces différentes venus d'autres continents en plein air ou en serre. Collection d'arrosoirs et d'outils de jardin. Bassin aux carpes, hôtel à insectes, volailles et âne.

Visites guidées sur demande.

Pour les scolaires : visites guidées sur demande. Initiation à la connaissance des végétaux et des méthodes de traitement (engrais, tailles).



Vendredi (scolaires) : 9 h-19 h, gratuit
Samedi et dimanche : 9 h-19 h, gratuit

Accès : de Lunel, prendre route de Sommières et après avoir franchi le pont, tourner à gauche, puis la première à droite
43° 69' 39.04" – 4° 12' 83.09"

04 67 99 01 85 / 06 75 22 34 67
> Ouvert sur demande





Ouvert toute l'année ou en saison



© A. WIZENBERG

LUNEL

MAS DE CHAMBON

Autour de l'ancienne demeure du sieur de Chambon, collecteur des impôts du XVIII^e siècle, site privé de 13 500 m² composé de plusieurs espaces créés il y a 20 ans : jardin à la française agrémenté d'une fontaine Louis-XVI en marbre blanc, parc arboré du début du XIX^e siècle, olivette, potager, verger et allées d'orangers et de magnolias. Une belle noria ovale complète le charme de ce lieu où pousse une grande variété de végétaux. Potager. Basse-cour.

Visites guidées.

Exposition d'œuvres d'artistes locaux.

Pour les scolaires : visites guidées sur demande sur les habitants du jardin pour les plus petits et sur les aspects botanique ou esthétique du jardin pour les plus grands.



Vendredi (scolaires) : 10 h-19 h, gratuit
Samedi et dimanche : 10 h-19 h, gratuit

Accès : au grand rond-point Julius-Estève, prendre à droite, chemin des Bœufs, puis à 100 m, entre le collège Ambrussum et l'école Jacques Brel, 127 chemin de la Garrigue
43° 68' 83.89" – 4° 12' 92.28"

06 77 10 24 28

> Ouvert pour les groupes sur demande





Ouvert toute l'année ou en saison



© E. DUBOIS

MARSILLARGUES

PARC FLORAL DES CINQ CONTINENTS

Un souffle asiatique en terre méditerranéenne, des plantes australes sur Bush reconstitué, des jardins en pentes et de rocailles composent ce parc paysager privé sur plus de 2 ha, comportant 2 000 plantes des cinq continents cultivées de façon raisonnée, tolérant la sécheresse et présentées dans un esprit Feng shui languedocien. Pépinière. Possibilité de pique-nique.

Visites guidées à 10 h, 14 h et 16 h sur le thème des dangers et des bienfaits des animaux du jardin.



Samedi et dimanche : 9 h-12 h, 14 h-19 h, gratuit (visite libre), 5 €, gratuit -14 ans (visite guidée)

Accès : à 1,5 km entre Lunel et Marsillargues, lieu-dit « La grande Calinière »
43° 66' 74.29" - 4° 16' 24.77"

04 67 71 96 09 / 06 38 04 53 67
www.lessensdes5continents.fr





Ouvert toute l'année ou en saison



© A. DE PARSEVAL

MONTPELLIER

JARDIN DE L'HÔTEL HAGUENOT

Jardin privé en terrasses sur 2000 m² créé par l'architecte Jean-Antoine Giral au XVIII^e siècle autour d'une « maison des champs ». Il abrite aujourd'hui divers lauriers (roses, sauce, cerise), arbres fruitiers et agrumes, plantes grasses, fleurs (roses, tulipes, géraniums...), poteries et vases de pierre. Décor sculpté composé d'une fontaine à l'italienne adossée au mur et ornée de dauphins, d'un nymphée baroque en forme de grotte. Vue panoramique depuis la terrasse.

Visites guidées toutes les demi-heures entre 14 h et 17 h 30 (dernier départ).



[Arceaux, Foch et Pitot]

Dimanche : 14 h-18 h, 4 €, gratuit -18 ans

Accès : centre-ville de Montpellier en contrebas du Peyrou. Bus n° 6 et 7 arrêt « Peyrou », tram ligne 3 arrêt « Plan Cabanes », tram ligne 4 arrêt « Peyrou Arc-de-Triomphe », 3 rue Clapiès 43° 61' 08.53" – 3° 86' 99.34"

06 19 07 27 58

www.hotelhaguenot.fr

> Ouvert sur demande sauf en août





Ouvert toute l'année ou en saison



© UNIVERSITE

MONTPELLIER

JARDIN DES PLANTES

Le Jardin des Plantes de Montpellier est le plus ancien jardin royal à nous être parvenu. Créé sous Henri IV (1593) par Richer de Belleval, médecin et botaniste émérite, il a servi de modèle à tous les jardins botaniques de France. Boissier de Sauvages y construit les premières serres et Broussonnet y crée une orangerie en 1804. D'une superficie de 4,7 ha dont 600 m² de serre, ce jardin présente différents aspects : montagne de Richer, école systématique, école forestière, jardin anglais. Plus de 2000 espèces végétales : collection de cistes, médicinales, naturalisées, succulentes, arbres remarquables par leur taille ou par leur rareté et leur intérêt botanique. Faune entomologique.

Visites guidées thématiques sur les céréales à 14 h, la biodiversité urbaine-herbes folles et compagnie à 14 h 15, la serre Martins et sa collection de succulentes à 14 h 30, le jardin des sens à 16 h et visite générale à 16 h 30, samedi au départ de la loge des gardiens municipaux du boulevard Henri-IV, sur réservation (jdplantes@umontpellier.fr, au moins 4 jours avant).

Pour les scolaires : visites guidées thématiques à 13 h 30, 14 h, 14 h 30, 15 h et 16 h (voir site internet), sur réservation.



Vendredi (scolaires) : 13 h 30-16 h 30, gratuit
Samedi : 14 h-17 h, gratuit

Accès : à proximité de la promenade du Peyrou par le boulevard Henri-IV. Tram N°1 ou 4, arrêt Place Albert-1er. Bus n° 6, 7 ou 16 arrêt « Peyrou », 163 rue auguste-Broussonnet

43° 36' 56.887" – 3° 52' 19.614"

04 34 43 36 20 [université]
www.umontpellier.fr/universite/patrimoine/jardin-des-plantes





Ouvert toute l'année ou en saison



© C. DE SAPORTA

MONTPELLIER

PARC DU CHÂTEAU DE LA MOGÈRE

Conçus en prolongement du château et sur 3 ha, jardins privés dessinés par l'architecte Jean Giral au XVIII^e siècle autour d'une folie Montpelliéraine avec la symétrie qui caractérise les jardins à la française. Agrémentés d'un bassin et de parterres encadrés de buis et décorés de figures féminines. Des pins parasols cent-cinquantennaires apportent une note dissymétrique à la régularité de l'ensemble et rappellent le souvenir du parc "à l'anglaise" dessiné au XIX^e siècle. Rosiers, saxifrages et lauriers roses. Somptueux buffet d'eau d'influence italienne avec ses motifs de coquillage et de stalactites sur fond rouge, petit aqueduc de 55 m.

Pour les scolaires : visite libre.



**Vendredi (scolaires) : 10 h-12 h, 14 h-18 h 30,
2 €, gratuit -18 ans**

Dimanche : 10 h-12 h, 14 h-18 h, 2 €, gratuit -18 ans

Accès : avenue du Mondial, Odysseum, à 200 m du lycée Mendès-France, 2235 route de Vauguières
43° 36' 14.4" – 3° 54' 40.644"

04 67 65 72 01
www.lamogere.fr



© C. RUF

PIGNAN

JARDIN À TRAVERS LES ÂGES

Dans le clos de l'abbaye de Vignogoul, jardins privés ethnobotaniques sur 1500 m² composés de 51 parcelles cultivées par les habitants de la commune, dans l'objectif de comprendre l'évolution de l'utilisation des plantes à travers les âges. La terre limono-sableuse et le soin apporté aux plantes favorisent la biodiversité. Agriculture biologique. Serre bioclimatique.

Visites guidées de 15 h à 18 h. Atelier.



Samedi et dimanche : 14 h-18 h, gratuit

Accès : de Montpellier, A 750 direction Lodève, sortie Juvignac, puis à droite, 2057 route de Saint-Georges-d'Orques
43° 59' 45" – 3° 77' 69.37"

06 70 82 14 65 / 06 31 94 13 89
www.ecojarvi.fr
> Ouvert les samedis





Ouvert toute l'année ou en saison



© G. SIMON

SAINT-ANDRÉ- DE-SANGONIS

JARDIN BOTANIQUE DE LA FONT DE BÉZOMBES

Ce jardin botanique paysager privé sur 2 ha a vu le jour dans les années 1990 dans une mini-vallée. Une source abondante a permis la création de plans d'eau et favorise une végétation luxuriante. Les différents niveaux ont favorisé la création d'espaces divers arrosés abondamment ou pas, avec des végétaux adaptés. Collection de plantes parfois peu connues, mises en scène suivant leur origine selon sept styles différents : tropical, de désert, de marais, chinois, régulier, cloître de simples et potager. Biotopes. Paons, cygnes, canards. Arbres de pierre, bancs arrondis, fontaines, grotte, bassins, mare, sculptures, terres cuites, bibliothèque.

Visites guidées par Gérard Simon, ancien pépiniériste, créateur des sept jardins.



**Samedi et dimanche : 10 h 30-
19 h 30, 4 €, gratuit -18 ans**

Accès : A 75, sortie 59, passer le pont sur l'Hérault et suivre les panneaux « Jardin Font de Bezombes »
44° 02' 41.39" – 3° 68' 90.23"

04 67 57 81 44

> Ouvert d'avril à octobre sur demande



© V. FERRER-RICO

SAINT-BAUZILLE- DE-PUTOIS

JARDIN DE LA GROTTÉ DES DEMOISELLES

Jardin privé en terrasses et 17 ha de garrigue sauvage en pied de falaise dominant la haute vallée de l'Hérault (300 m d'altitude). Aménagé en 1929 sur les déblais remblais issus du percement du tunnel du funiculaire souterrain et accessible par un chemin serpenteant. Plus de 160 espèces de la flore méditerranéenne et quelques exotiques. Nichoirs pour les chouettes.



Samedi et dimanche : toute la journée, gratuit

Accès : à 38 km de Montpellier par la D 986, puis D 108E8, route de la Grotte

04 67 73 70 02

www.grotte-des-demoiselles.fr





Ouvert toute l'année ou en saison



© H. LECLAIR/SUD DE FRANCE

SOUMONT

PARC MÉGALITHIQUE DU PRIEURÉ SAINT-MICHEL-DE-GRANDMONT

Près du monastère des XII^e-XIII^e siècles, parc naturel privé de 32 ha ponctué de monuments datant de la fin du Néolithique au Moyen Âge. Sentier botanique avec plusieurs dolmens, mégalithes rituels datés du II^e millénaire avant J.-C. et des sarcophages wisigothiques, roches sédimentées aux empreintes des ancêtres des dinosaures. Vue panoramique. Cerfs et daims.

Visite libre avec audioguides du prieuré et de son parc.



**Samedi et dimanche : 10 h-19 h,
6,50 €, gratuit -6 ans**

Accès : A75, sortie Lodève, puis continuer par la D153 sur 8 km, entre Soumont et Saint-Privat, domaine du Grandmont

04 67 44 09 31
www.prieure-grandmont.fr

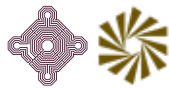

LA COMMUNICATION VÉGÉTALE

La tolérance est la faculté de réduire l'impact d'une attaque sans pour autant détruire l'assaillant. C'est précisément ce que le tabac met en œuvre quand il passe d'une floraison nocturne à une floraison diurne. Au lieu de contre-attaquer, il esquivé. Car le sphinx n'est pas toujours un ennemi. L'adulte, le papillon, se révèle être pollinisateur important pour la plante. Si la plante exterminait les chenilles, elles ne bénéficieraient plus des services de pollinisation de l'insecte. Ainsi, la tolérance n'est pas seulement une faculté de résistance à de multiples désagréments mais plutôt une capacité à laisser une place à chacun. Car l'assaillant d'aujourd'hui peut devenir l'allié de demain.

DÉFENSE SOUTERRAINE

Les plantes sont donc capables de défendre leurs tiges et les feuilles de dangers multiples. Mais elles subissent aussi de nombreuses attaques souterraines. Les racines aussi sont assiégées et résistent face aux assauts. Les larves de hanneton, par exemple, aiment manger les pissenlits par la racine, stricto sensu ! Les insectes passent trois ans sous terre à se gorgé des racines des plantes avant d'émerger sous forme adulte. Mais le pissenlit ne se laisse pas faire. En 2016, une équipe de scientifiques germano-suisse a découvert que la plante assaisonne ses racines de manière à dégoûter les larves. Quand le pissenlit sent qu'il se fait grignoter, il exsude du latex, une sorte de sève laiteuse et amère qui repousse les importuns. En somme, la plante leur coupe l'appétit !

Fleur Daugey

L'intelligence des plantes.

**Les découvertes qui révolutionnent
notre compréhension du monde végétal.**

Extrait pp. 89-92, éd. Ulmer, 2018.

© tous droits réservés





Circuits ou animations



© CHÂTEAU

LAVÉRUNE

PARC DU CHÂTEAU DE L'ENGARRAN

Dessiné par un élève de Le Nôtre, ce parc privé à la française s'étend sur 3 ha autour d'une « folie » montpelliéraine du XVIII^e siècle. Sur trois niveaux alternent décors de buis, bassins et statues symbolisant les trois âges de la vie et la vocation viticole du domaine. Ce havre de paix romantique planté d'essences méridionales abrite aussi un buffet d'eau, des vases de pierre et un bestiaire fantastique. Musée du vin.

Parcours-jeu sous forme d'Escape game à travers le parc : 2 h de mystère et d'énigmes à la recherche des reliques perdues, samedi à 10 h et 15 h et dimanche à 15 h (35 €).



Samedi et dimanche : horaires indiqués uniquement

Accès : de Montpellier, D 5 route de Lavérune et suivre le fléchage. Le château est à droite avant l'entrée du village, route de Juvignac
43° 59' 73.78" – 3° 80' 54.96"

04 67 47 00 02
www.chateau-engarran.com



—
**TUER LE CONFLIT
 DANS L'ŒUF**
 —

Le tabac sauvage n'est pas le seul à devoir se protéger des attaques d'herbivores. De nombreux végétaux essaient de tuer le conflit dans l'œuf. Littéralement. Avant même que la chenille ne soit née et commence à leur mâchouiller les feuilles, les œufs sont déjà repérés. Quand une cigale pond sur un cerisier ce dernier neutralise la ponte en l'enrobant d'une sorte de gomme collante, si bien que l'larve ne pourra pas se développer normalement. Quand la cicadelle à dos blanc pond sur le riz, la céréale émet une substance toxique qui tue l'œuf directement. Si la moutarde noire sent que la piéride du chou a pondu des œufs sous ses feuilles, elle a recours à une sorte de petit suicide : elle laisse mourir les cellules qui se trouvent sous les œufs, si bien que ces derniers finissent par se dessécher et tomber. Si cela ne suffit pas pour se débarrasser des œufs, la moutarde émet une substance chimique qui attire une guêpe parasitoïde. Cet insecte pond ses œufs dans ceux du papillon, ou dans les larves. Quand la petite guêpe, cela les dissuade même de pondre leurs œufs ! Ce qui constitue une manière encore plus efficace de se défendre : éviter toute attaque ! De nombreuses plantes que nous connaissons bien ont recours à tels stratagèmes. Parmi elles, les choux de Bruxelles, les petits pois, les haricots, le maïs, les pommes de terre ne se laissent pas impressionner par leurs prédateurs. Les arbustes et les arbres ne sont pas en reste : les viornes et l'avocatier forment une cicatrice avec leur écorce qui écrase les œufs, tandis que le pin sylvestre, l'orme champêtre et le théier convoquent des guêpes parasitoïdes, qui tels des mercenaires, nettoient tiges et feuilles de toute menace.

Fleur Daugey
L'intelligence des plantes.
Les découvertes qui révolutionnent
notre compréhension du monde végétal.
 Extrait pp. 90-91, éd. Ulmer, 2018.
 © tous droits réservés





FOLI



Jardin remarquable



CLOSERET DES CROISADES © J.-M. VINCENT



COURTIL DES MOINES © C. SQUASSIMA

CAHORS

JARDINS SECRETS

Imaginé en 2002 par le service des Espaces Verts de la ville, les Jardins secrets sont une création originale destinée à mettre en valeur des espaces sans affectation de la ville ancienne de Cahors. Inspirés des jardins que l'on trouvait dans les châteaux et abbayes du Moyen Âge, ils déclinent diverses thématiques en rapport avec l'âge d'or du Cahors médiéval : le Jardin Mauresque est un havre de paix inspiré des palais mauresques de l'Andalousie ou du Maroc ; l'Herbularium est un Jardin de plantes médicinales niché au pied de la cathédrale ; le Courtil des Moines décline dans des plessis en lattes de châtaignier les légumes consommés au Moyen Âge ; le Jardin de la Sorcière et du Dragon se réfère aux plantes démoniaques et aux légendes, et bien d'autres encore. Ces espaces entretenus dans un esprit éco-responsable font le charme des ruelles de la ville.

Dans la partie ouest de la ville, un nouveau concept de jardins a été mis en place comme une évolution complémentaire des Jardins secrets : « Jardins du savoir ». Jardins Pax et Sensitif (terrasse Valentré), Jardin de démonstrations sur les nouvelles créations de plantes (allée des soupirs) ou encore le Jardin Roji, dans la cour de l'auditorium, en regard à l'art japonais des jardins.



JARDIN MAURESQUE © M.-P. MAZIÈRES



Samedi et dimanche : 8 h-20 h, gratuit

Accès: office de tourisme [place Mitterrand]
44° 26' 44.412" – 1° 26' 27.248"

05 65 22 09 15
www.mairie-cahors.fr
> Ouvert toute l'année





Jardin remarquable



© BAILLEUL

MEYRONNE

JARDINS DE L'ANCIEN COUVENT

Parc paysager et contemporain privé de 8000 m² créé par le paysagiste Jean-Louis Bajolet. Dans le site naturel de la Dordogne protégé par l'Unesco, plantes de l'ère secondaire qui ont traversé les millénaires. Certains grands chênes ainsi qu'une allée et un bosquet de sapins ont été préservés. Plus de 150 espèces constituent les essences de l'ère secondaire. Acer davlia et davilia involucrata, cornus controversa, tulipier de Virginie font partie des arbres rares du jardin. Accent donné aux plantes qui perdurent telles les fougères, les orchis, les mousses et les lichens dont certaines sont à protéger. Rocaille conduisant au pied de la falaise, sentier moussu sous les chênes, haie bocagère, passage en pierres sèches surmonté d'une roseraie en arcade, chemins au relief souligné par des bruyères et buis, plantes de terre humide encadrant le ruisseau et le bassin, verger et potager. Des essences plus communes de la région ont été disposées en fonction de la nature du terrain : zone sèche, espaces ombragés et terres acides. Pièce d'eau, cascade et petits bassins, baobab sculpté par Marcoville, poteries de Jean-Paul Gourdon et Christine Contarel, sculptures de Jacques de Verdal.

Lecture de textes et de poèmes dimanche à 16 h 30.

Pour les scolaires: visite libre sur réservation.

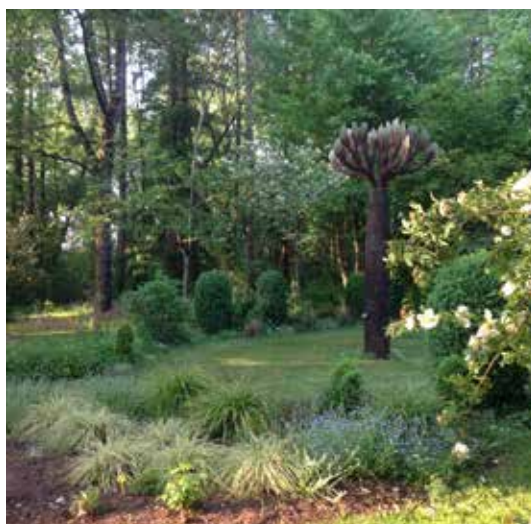

Vendredi (scolaires) : 10 h 30-12 h 30, 14 h 30-18 h 30, gratuit
Samedi et dimanche : 10 h 30-12 h 30, 14 h 30-18 h 30, participation libre

Accès : à 12 km de Souillac,
 route de Gramat, puis Le Barry
 44° 87' 778" – 1° 56' 50.54"

05 65 32 21 46
www.jardindelanciencouvent.com
 > Ouvert du 1^{er} juin au 15 septembre





Première ouverture



© CULTURES DES DEMAINS

LE BOUYSSOU

JARDINS DE L'ADEAI

Site privé de 700 m² appartenant à l'ADEAI (association de parents et amis de personnes handicapées mentales), géré par l'association Cultures des Demains. Terrain d'expérimentation du maraîchage en utilisant différentes techniques telles l'agroécologie, l'agroforesterie, le maraîchage sur sol vivant dans une démarche globale de permaculture. Légumes, petits fruits, plantes aromatiques et médicinales, fruitiers. Potager de la micro-ferme Lou Baptistou d'environ 400 m² géré suivant les mêmes techniques: légumes, petits fruits, aromatiques. Mini forêt-jardin. Jardin de semences en fer à cheval avec des planches auto-fertiles. Verger en création. Poulailier mobile. Lieux éducatifs en support de formation en permaculture.

Visites guidées à la découverte de la faune et de la flore des jardins de l'ADEAI et du potager de la micro-ferme Lou Bapstitou, samedi à 15 h et dimanche à 10 h et 15 h (durée: 1 h).

Animation autour de la faune présente dans le jardin: recherche ludique et collecte des animaux, observation, reconnaissance (ravageurs ou auxiliaires), identification, et dessins et/ou fabrication de petites marionnettes représentant la faune identifiée, samedi et dimanche à 16h30 (durée: 1 h), goûter partagé.



Samedi et dimanche: participation libre

Accès: de Figeac, D 840, lieu-dit « La Grassetie »
44° 69' 14.01" – 1° 94' 27.14"

06 65 23 65 79

www.culturesdesdemains.fr



© B. BONNEAU

SAINT-JEAN- LESPINASSE

JARDIN DE LA MAISON DES FLEURS

Situé au nord du Lot, près du château de Montal et de son golf se cache au fond d'une combe un jardin privé récent de 2500 m², créé autour du ruisseau qui le traverse. Selon les saisons s'épanouissent de nombreuses variétés de vivaces, de roses, mais aussi des plantes appréciées pour leurs feuillages (heuchères, fougères, hostas, euphorbes, graminées), arbustes et grands arbres.



**Samedi et dimanche: 10h-20h,
participation libre**

Accès: de Cahors, A 20 puis D 807, Valette bas
44° 86' 31.29" – 1° 85' 72.61"

06 01 71 49 01

> Ouverture exceptionnelle





Ouverture exceptionnelle



© H. ALLARD

BELFORT-DU-QUERCY

JARDINS DE MALMONT

Dans le Parc régional des Causses du Quercy, domaine privé de 16 ha dominant la vallée du Léouré. Composé de bois, prairies, parc arboré et fleuri abritant, autour d'une ancienne ferme du XIX^e siècle, un jardin à l'anglaise de 3500 m² de plantes adaptées au sol calcaire des Causses.

Visites guidées à 11 h et 15 h. Exposition « La beauté sous l'écorce », bois morts travaillés par les insectes.

Pour les scolaires: visite guidée à 10 h. Sensibilisation à l'importance de préserver les haies champêtres en compagnie de l'association Arbres, haies et paysages 46.



Vendredi (scolaires): 10 h-14 h 30, gratuit
Samedi et dimanche: 10 h-17 h, gratuit

Accès: D820 direction Montdoumerc, puis Lalbenque et à l'embranchement Belfort-du-Quercy/Lalbenque, prendre direction Malmont sur 100 m et tourner à droite, lieu-dit « Malmont » 44° 17' 26" – 1° 31' 57"

05 65 31 64 86

<http://domainedemalmont.e-monsite.com/>





Ouverture exceptionnelle



© J.-L. GALTIE

FIGEAC

JARDINS FAMILIAUX DU MOULIN DE LA PORTE

En contrebas du Pont du Gua le long du Célé et proches du centre-ville, jardins familiaux privés ou locatifs offrant une promenade sur 500 m et se déclinant sur des parcelles de 500 à 1500 m² chacune de plantations différentes: florales, paysagères, potagères, thématiques, ou encore un verger. Roseraie, mare, rucher.

Pour les scolaires: découverte des animaux de la mare et des jardins, du potager, du verger et du rucher.



Vendredi (scolaires): 9 h-12 h, 14 h-17 h, gratuit
Samedi et dimanche: 9 h-12 h, 14 h-19 h, gratuit

Accès: dernier pont en aval de la ville, rive droite du Célé, chemin du moulin de la Porte
44° 60' 72.484" – 2° 02' 43.71"

06 76 96 00 58



© M. BRISSAUD

MAYRINHAC-LENTOUR

JARDINS DU BOS

Jardin paysager privé sur 6000 m² sur une pente nord du Limargue mêlant plantes sauvages et horticoles, ordinaires et remarquables, dans plusieurs espaces: autour de la maison, prairie-verger, bois, jardin suspendu.

Visites guidées à 11 h, 14 h, 16 h et 18 h.
Découverte des nombreuses plantes aux noms d'animaux.



Samedi et dimanche: 10 h-19 h, gratuit

Accès: de Cahors, A 20 sortie 57 Gramat, puis D 840 et D 60. Au village, prendre direction Autoire et la première route à droite, suivre « Le bos »
44° 81' 37.99" – 1° 82' 22.97"

06 33 50 25 12





Ouvert toute l'année ou en saison



© BAILLEUL

BÉDUER

HISTOIRES DE ROSES

Jardin privé sur 1200 m² en pente avec des parterres retenus par des murets de pierres sèches. 310 variétés de rosiers et plantes vivaces. Classé parmi les Jardins de Noé, refuge LPO. Poules « Pékin » en liberté.

Visites guidées.



Samedi et dimanche: 8 h-20 h, gratuit

Accès: près de Figeac, sur la D19 direction Cajarc et Caussade, lieu-dit « Le Bédigas »
44° 34' 54" - 1° 57' 01"

05 65 50 01 04

> Ouvert sur demande



© PATRIMOINE/REGION

LACAVE

JARDIN DU CHÂTEAU DE LA TREYNE

Parc privé planté d'arbres aux essences rares et de cèdres centenaires et agrémenté d'un jardin à la française ponctué de vases Médicis conduisant à une belle roseraie. À la croisée des allées, un élégant bassin confère alors la fraîcheur qui sied à cet immense balcon naturel sur la Dordogne. Le château de la Treyne est entouré d'une forêt privative de 120 hectares, aux essences de chênes pubescents, typiques des causses du Quercy, de chênes truffiers, de charmes et de buis.



Vendredi (scolaires): 9 h-12 h, 14 h-17 h, gratuit
Samedi et dimanche: 10 h-12 h, 14 h-17 h, gratuit

Accès: A 20 direction Cahors, sortie 55, puis D 47 direction Rocamadour
44° 50' 43" - 1° 33' 32"

05 65 27 60 60

www.chateaudelatreyne.com

> Ouvert d'avril à octobre





Ouvert toute l'année ou en saison



© M. CONTE/A. GINESTY

LARNAGOL

JARDINS DU CHÂTEAU

Au cœur du village historique, jardins privés d'une superficie de 5000 m² éclatés en plusieurs espaces selon les caractéristiques du territoire, la roche et l'eau : potager ornamental, belvédère aménagé en jardin à la française et cinq terrasses. Amphithéâtre minéral dominant les terrasses taillées dans le relief escarpé du Causse dont les murs de la première ont été restaurés. Ces « jardins suspendus à l'italienne », accessibles par un portail en fer forgé du XVIII^e siècle, sont clos et structurés par d'importantes maçonneries. Système hydraulique composé de quatre bassins alimentés par une source.

Visites guidées.



**Samedi et dimanche: 10 h-12 h 30,
14 h 30-19 h, 6 €, gratuit -12 ans**

Accès: de Cajarc, D 662, rue du Château
44° 28' 33" - 1° 46' 41"

05 65 23 39 79

> Ouvert de fin avril à novembre



© CHÂTEAU

LARROQUE-TOIRAC

JARDIN DU CHÂTEAU

Jardin privé de 1 ha en terrasses derrière le château et devant une falaise spectaculaire munie de nombreuses grottes à l'occupation très ancienne. L'exposition privilégiée du site explique la présence ancienne de nombreux arbres et plantes exotiques. Fruitiers traditionnels et potager. Grottes, labyrinthe en terrasses parfumées de chèvrefeuille reprenant les chemins du Moyen Âge. Lierre géant multiséculaire, puits, potager.

Visites guidées toutes les heures sur le thème de la géologie, du sol, de la faune et la flore et sur l'usage de l'eau.

Conférence sur la météorologie locale et le changement climatique constaté ainsi que leur répercussion sur la faune, la flore et l'entretien du patrimoine, dimanche à 17 h 30 dans la grotte derrière le château.

Le château est également ouvert à la visite.

Pour les scolaires: visites guidées.



[près de l'église]

**Vendredi (scolaires): 14 h-18 h, 2 €/enf.
Samedi: 14 h-18 h, dimanche: 10 h-12 h, 14 h-18 h,
4 €, 2 € de 4 à 12 ans, gratuit - 4 ans**

Accès: D662, entre Figeac et Cajarc, le jardin est à
120 m de l'église
44° 31' 17" - 1° 56' 23"

06 12 37 48 39 / 06 60 08 80 10

www.chateautoirac.com

> Ouvert tous les jours, de juillet à fin septembre et de mai à octobre, pour les groupes et sur demande





Circuits ou animations



Vendredi (scolaires) : 9 h-19 h, gratuit
Samedi et dimanche: 9 h-19 h, gratuit

Accès: office de tourisme, place
François-Mitterrand

05 65 53 20 65

<http://www.cahorsjuinjardins.fr>

Ouverture exceptionnelle de jardins privés



CAHORS

CAHORS JUIN JARDINS

Ce festival, organisé par l'association Juin Jardins, est né en juin 2006 à l'occasion de la manifestation nationale des Rendez-vous aux Jardins. Son but est de valoriser le patrimoine et les jardins de Cahors en invitant la création contemporaine dans les jardins, publics et privés. Depuis 2015, l'association Juin jardins développe sur le territoire, en collaboration avec le Parc naturel régional des Causses du Quercy et la Communauté d'agglomération du Grand Cahors, la création de jardins paysage dans les villages sur la base de l'échange et du volontariat. Une vingtaine de jardins paysage ont été créés à ce jour, mobilisant une cinquantaine de bénévoles actifs, des associations locales, des familles, des écoles, de la paysagiste Alice Freydet et de nombreux intervenants. Le parcours de ces jardins paysage, tout à la fois multiples et singuliers, raconte une expérience de territoire et de citoyenneté. Cahors Juin Jardins accueille chaque année des artistes plasticiens, designers, performeurs, architectes, des artistes de Land Art, autour d'une thématique. Cette nouvelle édition a pour thème « Naturalités, le retour à l'artifice » : un art soucieux d'écologie, des jardins bienveillants avec la terre, des citoyens engagés sur leur territoire, des chercheurs qui travaillent à une transition environnementale juste et des initiatives ludiques et éco-responsables pour ré-enchanter le futur.

Parcours des jardins paysage et nombreuses animations, notamment une serre taille XXL à visiter au cœur de Cahors, un écogîte sur roulettes ou encore les conférences et ateliers animés par le Carrefour des sciences et des arts.

Le village de Cahors Juin Jardins sur les allées Fénelon hébergera enfin un décor surprenant, mêlant la primitivité de nature et la modernité de notre société consommation: plus de 500 chariots de supermarché végétalisés, que l'on doit aux architectes du collectif MoonwalkLocal. Un véritable jardin en zone urbaine.

Pour les scolaires: visite guidée à la découverte de trois œuvres d'art et atelier d'expression libre à 15h.



Circuits ou animations

SAULIAC-SUR-CÉLÉ

ÉCOMUSÉE DE CUZALS

Labellisé Musée de France, le domaine de l'écomusée de Cuzals s'épanouit sur 20 ha du Causse et offre la possibilité de découvrir l'histoire rurale et agricole du département du Lot. Jardin potager de la ferme de 1920, tonnelle des médicinales et cultures de céréales côtoient les espaces naturels de la Combe de Cuzals. Expositions, ateliers et animaux: ce lieu de mémoire est une encyclopédie vivante de la culture et des savoir-faire ruraux.

« Jardiner sur le causse quercynois en 1920 » et « Le jardin-hôtel à insectes de Cuzals », ateliers-découverte l'après-midi.



**Samedi et dimanche: 14h-18h, 5 €, gratuit
-12 ans et demandeurs d'emploi**

Accès: de Cahors, D 653 puis D 42 en direction
du Puech de Cuzals
44° 32' 0.222" - 1° 41' 50.222"

05 65 31 36 43
<https://musees.lot.fr>

CHANSON D'UNE FEUILLE

*Quand le poète chante - une herbe lui répond,
et chacun près de lui - a un sentiment profond.
Une fibre secrète - bouge dans son cœur
comme si l'air passait - la grâce d'un souvenir.
D'où vient la cantilène ? - De quel champ de l'amour ?
Le monde est un mystère - plein d'antique douceur.
La fouine dans l'herbe - fait un grand saut
et l'âne a une clarine - qui sonne dans l'ombre.
Ah, chante, feuille, feuille - dans le feuillage de l'orme.
Quand le poète chante - sa bouche est une source.*

**(L'air et la feuille), 1930
Joseph Sébastien Pons,
poète catalan d'Île-sur-Têt
© tous droits réservés**



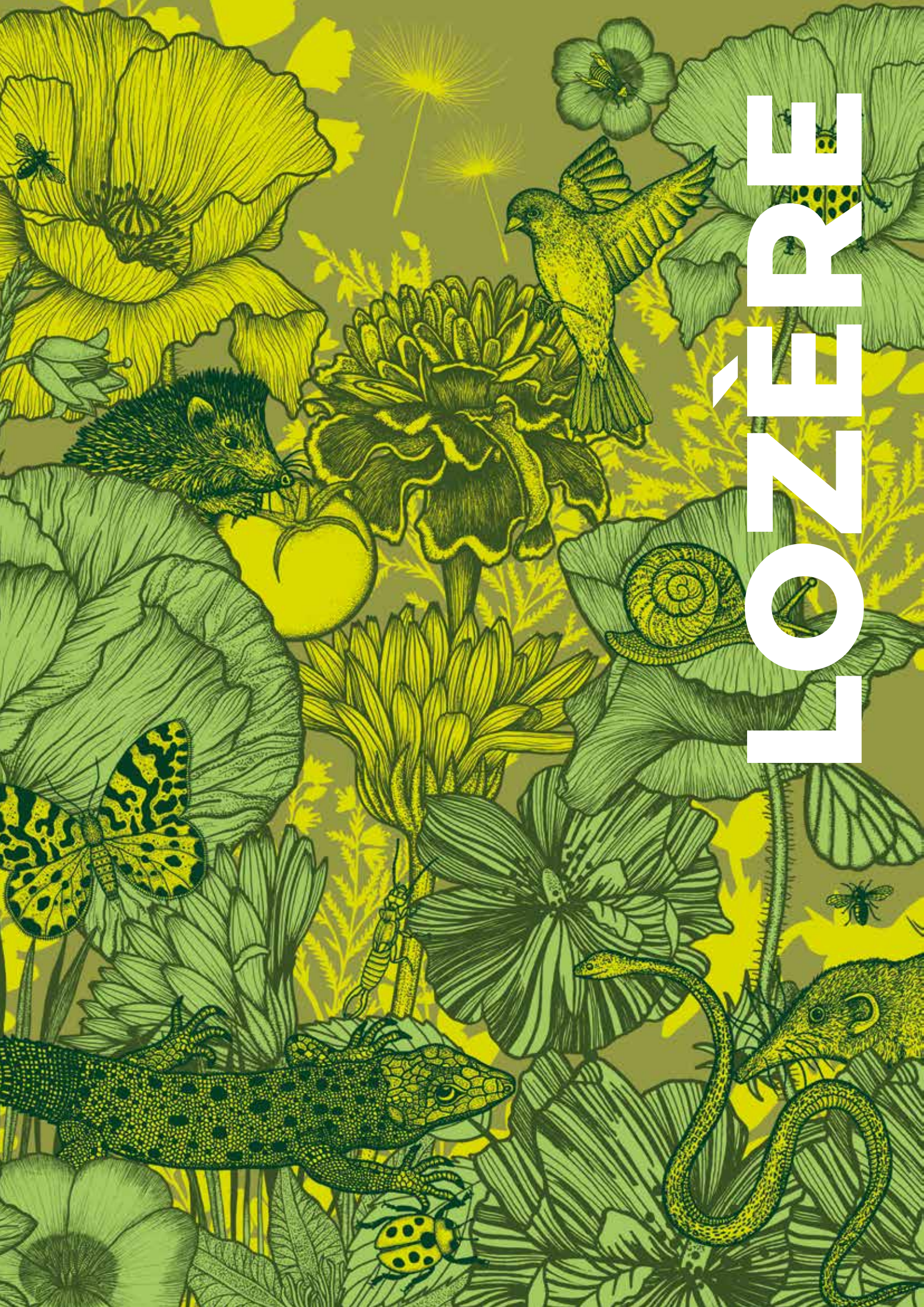

FOREN



Ouvert toute l'année ou en saison



© LOZÈRE TOURISME

CHANAC

PARC DU CHÂTEAU DE RESSOUCHES

Jardins privés aménagés en terrasses autour du château XVI^e siècle: allées de marronniers bicentenaires, buis taillés, murs de rosiers et végétation méditerranéenne (figuiers) adaptée aux 600 m d'altitude. « Totem » de 2,50 m de haut sculpté dans un chêne remarquable de 200 ans.



Samedi et dimanche: 14 h-18 h, gratuit

Accès: de Sévérac-le-Château (Aveyron), prendre N88 puis A75, sortie 39-1 Chanac, Ressouches
44° 28' 46" – 3° 19' 01"

06 72 83 82 39

> Ouvert de juillet à septembre





SHES SWE NE FAR P



Jardin remarquable

TARBES

JARDIN MASSEY

Parc paysager public du milieu du XIX^e siècle de plus de 11,5 ha, dessiné et artistiquement composé par le botaniste Placide Massey (1777-1853), directeur des pépinières du Trianon et du potager de la Reine à Versailles, qui en fit don à sa ville natale. Véritable poumon vert et joyau du centre-ville clôturé par une grille monumentale de 1,2 km, il se compose d'allées et de pelouses, de deux lacs et de canaux en galets alimentés en eau, d'un jardin aquatique. Grand nombre de végétaux d'origine exotique et européenne, 1 370 arbres la plupart centenaires, compositions florales, pièce d'eau, orangerie, serres, cloître médiéval, statuaire, espace animalier, kiosque musique, petit train.

Visites guidées à la découverte de la faune et de la flore du jardin. Focus sur les arbres remarquables.

Exposition «cabinet de curiosités» et atelier créatif avec les pratiques amateurs de l'Esap.

Exposition d'Iris Miranda, gravure, avec médiation proposée par Omnibus.

Exposition de photographies sur les animaux du jardin et atelier de pratique macro-photo avec ACCT photographie.

Jeu de piste « à la poursuite du hérisson » créé par les centres de loisirs de la ville.

Conte déambulatoire bruité par la Cie InterEspaces samedi. Conte « Z'animaux » par la C^{ie} des Nezbulleuses dimanche.

Ateliers : arts plastiques sur le cheval avec le service Musées, « Grimpe dans les arbres » avec l'association des Tas Nature samedi et Land Art samedi, pêche en famille avec la Fédération de pêche 65, découverte des animaux de la ferme avec la Ferme en balade et sur les insectes utiles au compost avec le Symat.

Pour les scolaires : ateliers Land Art, découverte des animaux du jardin, plantation de fleurs mellifères, permaculture en partenariat avec le lycée Adriana, pêche, les insectes amis du jardin, les arbres du jardin, les insectes utiles au compost, réalisation de nichoirs à mésanges.

Promenade en petit train. Contes et langue des signes avec la médiathèque Louis-Aragon. Jeu de piste « à la poursuite du hérisson ». Jeux géants sur les animaux avec la ludothèque de Laubadère.



© VILLE DE TARBES



[rue Achille-Jubinal]

Vendredi (scolaires) : 9 h-16 h 30, gratuit
Samedi et dimanche : 14 h-17 h, gratuit

Accès : face à la gendarmerie, rue Massey
43° 23' 74.42" – 0° 07' 40.46"

05 62 44 38 38

www.tarbes.fr

> Ouvert toute l'année





Jardin remarquable



© RE. ET L. HILLEN

THERMES-MAGNOAC

JARDIN DE LA POTERIE HILLEN

Jardin privé de près de 6 ha conçu dès 1991 par les potiers Hillen qui ont su conserver et fait prospérer les plantations endémiques. Petit à petit, des jardins sont juxtaposés les uns aux autres. Composés exclusivement de plantes vivaces, ils comprennent de nombreuses collections d'érables, de prunus, de saules, de cornus, de viornes mais aussi de bambous, de graminées et de rosiers. Ces plantations sont mises en scène dans une mosaïque d'espaces thématiques (champêtre, italien, contemporain, exotique, potager...) agrémentés de fabriques, sculptures, fontaine, serre et de 7 plans d'eau. Les nombreux points de repos sont une invitation à contempler les tableaux qui s'offrent au visiteur ponctués des sculptures et pièces uniques réalisées dans l'atelier. Les très nombreux sujets (12000) sont plantés et entretenus dans le plus grand respect de l'environnement.

Découverte de savoir-faire d'artisans, pépiniéristes et artistes : collections de roses anciennes, anglaises et hybrides, graminées, plantes aromatiques, arbres, arbustes, vivaces et raretés de collection.

Démonstrations d'artisans : apiculteur producteur, pain bio, safranière, produits bio, fromage de chèvre bio, savonnerie.

Présentation d'œuvres d'artisans : création en bois, fabrication d'objets et d'aménagements en lamelles de bambou, peinture, art du papier, art du métal, bronze, argent et combinaisons de métal, coutellerie artisanale, poterie, vannerie, broderie, tuteurs de jardin.

Poésie.

Découvrez aussi l'univers des gourmandises Salon de Thé - « Le Jardin gourmand d'Elisa » ainsi que la cuisine végétalienne dans un contexte festif et culturel avec Fred, cuisinier «L'évent Vegetal Food».



Samedi et dimanche : 10 h-19 h, 7 €, 5 € (12-16 ans), 4 € (6-11 ans), gratuit -6 ans

Accès : de Toulouse, A 620 puis A 64, sortie Boussens, continuer sur la D 635, après Boulogne-sur-Gesse, suivre fléchage, Las Quartes, lieu-dit « Au bord de la Gimone »
43° 17' 11" - 0° 36' 41"

05 62 39 83 48
www.poterie.fr
<http://les-jardins-de-la-poterie-hillen.blogspot.fr>

> Ouvert de mai à septembre
et de mi-octobre au 10 novembre





Première ouverture



© P.-B. FRANCCART

MAUBOURGUET

LA SEIGNEURIE

Créé en 1992 sur un terrain de 4 000 m², jardin privé bordé par l'Adour, à la végétation diversifiée et ordonnée, taillée et sculptée offrant au regard des perspectives étonnantes. Certains arbres, de par leur hauteur saisissante, procurent une impression de grandeur verticale. Planté de 150 palmiers dont des chamaerops excelsa, humilis, phœnix, dracaena. Floraison tout au long de l'année.

« Les jardins de Bigorre », producteur de légumes bio.



Samedi et dimanche : 10 h-16 h, gratuit

Accès : de Tarbes, D 935, au centre du village, face à l'église, 18 rue du Général-de-Gaulle
43° 46' 67" – 0° 03' 33"

05 62 96 40 55

> Ouverture exceptionnelle





Ouvert toute l'année ou en saison



© G. REIMERS

ANTIN

JARDIN MANAOUTET

Ce jardin privé de 1 ha vallonné est constitué de chambres de légumes où se côtoient roses, clématites et nombreuses vivaces. Un petit ruisseau anime ce lieu où les saules crevettes sont exubérants. Mini scènes et sculptures.

Visites guidées. Exposition de sculptures. Produits de terroir.



Samedi et dimanche : 10 h-17 h, gratuit

Accès : entre Trie-sur-Baïse et Saint-Sever-de-Rustan sur la D 6. À Antin, suivre panneaux « Antin-Jardin »

43° 32' 87.491" – 0° 28' 04.25"

05 62 35 69 64



© CPIE BIGORRE-PYRÉNÉES

BAGNÈRES- DE-BIGORRE

VALLON DE SALUT

Parc public thermal paysager du XVIII^e siècle, réaménagé dans les années 1930 pour conduire aux thermes du Salut (aujourd'hui musée et conservatoire botanique). Implanté au creux d'un vallon romantique et frais, l'Aygo Tébio (ruisseau d'eau tiède) y serpente, souvent entouré d'une brume de vapeur d'eau en hiver. Espèces locales et exotiques se mêlent, s'acclimatent pour lui donner l'aspect d'un véritable jardin botanique.

Visite guidée par l'éducateur à l'environnement du CPIE vendredi de 14 h 30 à 17 h.



Vendredi (tout public), samedi et dimanche : accès libre, gratuit

Accès : A 64, sortie Tournay, direction Bagnères-de-Bigorre par la D 938. Suivre la route des Cols puis prendre à droite après l'office de tourisme 43° 05' 90.04" – 0° 14' 73.69"

05 62 95 49 67
www.cpie65.fr



Ouvert toute l'année ou en saison



© P. LE DOARÉ

BONNEMAZON

JARDIN DE L'ABBAYE DE L'ESCALADIEU

Au pied du château de Mauvezin, l'abbaye s'étend sur un domaine de 3 ha comprenant l'église abbatiale, la salle capitulaire, le chauffoir, le scriptorium et les vastes jardins à l'image de l'architecture de l'abbaye, simples et sobres plantés d'essences d'arbres remarquables : chênes pédonculés fastigiés, catalpas, magnolias, fruitiers, buis bicentenaires. Création d'une bande de plantes aromatiques et de carrés de légumes anciens ponctués de vivaces.

Visites guidées samedi à 10 h 30 et dimanche à 10 h 30 et 15 h. La visite de 15 h, en compagnie de Sophie Maillé (Observatoire des forêts des Hautes-Pyrénées) et Xavier de Muyser (association A.R.B.R.E.S.), a pour thématique la découverte des arbres remarquables du parc et leurs petits habitants.

Atelier de fabrication d'un nichoir en vannerie sauvage et d'un hôtel à insectes suspendu.



**Samedi et dimanche : 10 h-18 h 15,
5€, gratuit personnes en situation de
handicap et demandeurs d'emploi**

Accès : A 64, sortie 14 Tournay en venant de Tarbes/Pau ou sortie 15 Capvern depuis Toulouse, route de Bagnères-de-Bigorre
43° 06' 37.7" – 0° 15' 22.8"

05 62 39 16 97
www.abbaye-escaladieu.com



TSUKUBAI © H.-P. CAILLOU

CAUTERETS

JARDIN DE CABOUR

Petit jardin privé de 130 m² en pente légère, adossé à une paroi rocheuse, composé de nombreuses variétés de plantes, d'un petit bassin et de fontaines. Son ambiance reposante est empreinte d'un certain esprit japonais (lanternes, pagode, petit pont).



Samedi et dimanche : 9 h -19 h, gratuit

Accès : en bordure de route,
58 avenue du Mamelon-Vert
42° 89' 64.72" – 0° 11' 51.23"

05 62 98 58 03

> Ouvert du printemps à l'automne





Ouvert toute l'année ou en saison



© D. LIAGRE

GARDÈRES

JARDINS DU CHÂTEAU

Autour du château d'architecture classique du XVIII^e siècle, jardin privé de 1,5 ha entièrement reconstruit en partenariat avec la fondation Demeure historique, l'association Gardères 1723 et le lycée horticole Adriana de Tarbes. Dépendances, allée majestueuse en calade, broderies de buis et topiaires.

Visites guidées des jardins et du château.

« Les animaux au jardin, nos alliés, nos ennemis », conférence et diaporama à 15 h sur la gestion des jardins pour favoriser la biodiversité : comment attirer les auxiliaires, limiter les prédateurs et sur la pyrale du buis, des pièces du château toutes les demi-heures.

Pour les scolaires : visites guidées des jardins.



Vendredi (scolaires) : 13 h 30-17 h, gratuit
Samedi et dimanche : 10 h-18 h,
5 €, gratuit -13 ans

Accès : N 117 Pau-Tarbes, puis D 69 direction
Luquet-Gardères, 1 place du Château
43° 28' 04.29" – 0° 11' 22.18"

06 70 27 68 81

www.chateaudegarderes.com

> Ouvert de juillet à septembre





Ouvert toute l'année ou en saison



© R. CHILD

GAUSSAN

JARDINS DE CLOGS

Créé en 2004 sur 1 ha, jardin privé d'inspiration anglaise divisé en sept parties, chacune d'un style différent. Plantes vivaces, arbustes, graminées, nombreuses essences d'arbres, collection de rosiers anglais. Jeune arboretum et labyrinthe nouvellement plantés. Grand bassin avec jets d'eau.



**Samedi et dimanche : 10 h 30-18 h,
5 €, 3 € enf., gratuit -12 ans**

Accès : entre Lannemezan et Castelnau-Magnoac,
D 21, 5 chemin de l'Escloupe
43° 22' 80.72" – 0° 47' 87.74"

05 62 99 45 49 / 06 79 34 27 76
www.unjardinanglaisenfrance.com/les-jardins-de-clogs

> Ouvert d'avril à fin octobre





Ouvert toute l'année ou en saison



© M. CANIVENQ

GAVARNIE-GÈDRE

JARDIN BOTANIQUE DE GAVARNIE

Jardin botanique privé sur 1 ha près du village, face au majestueux Cirque de Gavarnie, présentant une très belle collection de la flore pyrénéenne. Huit « tableaux » échelonnés sur trois étages (montagnard, subalpin et alpin) composent le parcours et représentent 80 % du biotope montagnard. Les fleurs rythment les saisons : orchidées discrètes, iris, bosquets colorés aux senteurs, 500 espèces de vivaces. Plan d'eau. Ce site a vocation à travailler la dimension association végétale ou phytosociologie dans un esprit conservatoire de la flore pyrénéenne « sauvage ». Belvédère en hommage à Henri Russel, célèbre pyrénéiste franco-britannique.

Pour les scolaires : découverte des grenouilles de la mare.



Vendredi (scolaires) : 12 h-18 h, 100 €/groupe
Samedi et dimanche : 12 h-18 h, 4 €,
gratuit enf., personnes en situation de
handicap et demandeurs d'emploi

Accès : de Tarbes, N 21 jusqu'à Lourdes ; continuer sur la D 821 jusqu'à Argelès-Gazost, poursuivre sur la D 913, puis sur la D 921 jusqu'à Luz-Saint-Sauveur ; passer ensuite par Gèdre pour arriver à Gavarnie, lieu-dit « Guillamat »
 42° 43' 55.988" – 0° 0' 33.876"

06 12 55 04 37
 www.jardinbotaniquegavarnie.com

> Ouvert de juin à septembre sur demande



© LUSILE17

LOURDES

THEME JARDIN BOTANIQUE DU CHÂTEAU FORT ET MUSÉE PYRÉNÉEN

Au cœur du château fort sur un piton rocheux calcaire, jardin public de 1 000 m² de plantes de rocailles traversé par une cascade artificielle et jardins en terrasses avec vivaces, bonsaïs et plantes annuelles. Sculptures et maquettes d'habitats (collections du musée Pyrénéen).

Parcours-jeu en famille à la recherche des fleurs, arbres et motifs végétaux ou d'animaux dans l'enceinte du château et de son musée pyrénéen. Troc de plantes et boutures. Atelier de plantation de bulbes pour les enfants et sensibilisation au développement durable dans les jardins.

Pour les scolaires : visites guidées sur réservation, rencontre avec le jardinier autour des couleurs et senteurs du jardin, plantation de bulbes et même parcours-jeu.



Vendredi (scolaires) : 10 h-12 h,
13 h 30-17h, 2,50 €/enf.

Dimanche : 10 h-19 h (dernière
entrée à 18 h), gratuit

Accès : centre-ville, enceinte du château fort. Entrée près de l'office de tourisme
 43° 09' 80.37" – 0° 04' 94.52"

05 62 42 37 37
 www.chateaufort-lourdes.fr

> Ouvert toute l'année





Circuits ou animations

BAGNÈRES- DE-BIGORRE

JARDINS COMMUNAUX

Parcs et jardins publics agrémentés de bassins, de sculptures et d'essences exotiques, ils abritent de nombreux arbres remarquables, dont le plus imposant est un séquoia géant de 11 mètres de circonférence, dans le parc de la Mairie.

Visite guidée par Fabrice Loos, éducateur à l'environnement (CPIE) sur le thème des animaux et de leur rôle dans la nature et au jardin. Départ à 14 h 30 de l'entrée du terrain de tennis (2 place des Thermes).



Vendredi (tout public) : 14 h 30-17 h 30, gratuit

Accès : de Tarbes, prendre avenue de Toulouse direction Barbazan-Debat. Monter la côte de Pietat, première à droite, avenue du Pic du midi. Suivre ensuite itinéraire fléché.
43° 19' 39.70" – 0°13' 37.83"

05 62 95 49 67

LE HÉRISSEON

*Bien que je sois très pacifique,
Ce que je pique et pique et pique,
Se lamentait le hérisson.
Je n'ai pas un seul compagnon.
Je suis pareil à un buisson,
Un tout petit buisson d'épines
Qui marcherait sur des chaussons.
J'envie la taupe, ma cousine,
Douce comme un gant de velours
Émergeant soudain des labours.
Il faut toujours que tu te plaines,
Me reproche la musaraigne.
Certes, je sais me mettre en boule
Ainsi qu'une grosse châtaigne,
Mais c'est surtout lorsque je roule
Plein de piquants, sous un buisson,
Que je pique et pique et repique,
Moi qui suis si, si pacifique,
Se lamentait le hérisson.*

Maurice Carême

Pomme de reinette

© Fondation Maurice Carême -
tous droits réservés

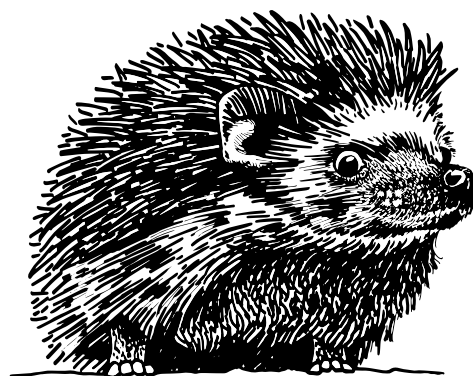



DIFFERENT FOODS



Première ouverture



© BIBLIOTHÈQUE

PERPIGNAN

JARDIN DE LA VILLA DES TILLEULS

Jardin public romantique de 1000 m² entourant la villa des Tilleuls, construite dans les années 1900 pour le négociant et numismate Joseph Puig par l'architecte danois Viggo Dorph-Petersen, dans le pur style des villas bourgeoises du XIX^e siècle mariant les influences anglaise, française et orientale. Réalisé en collaboration avec l'architecte paysagiste Adolph Raveau, le jardin a gardé son dessin originel et son état de conservation actuel très proche de celui conçu en 1905 confère à ce petit jardin de la Belle Époque un caractère remarquable. Grande allée circulaire entourant une pelouse animé et coupée par une « rivière » et un bassin. Un petit pont en rocaille l'enjambe. Bordures de buis, vases en fonte sur des piédestaux, hauts palmiers et tilleuls, végétation dans les dégradés de vert. La villa abrite aujourd'hui le musée des monnaies et médailles Joseph-Puig et la bibliothèque Bernard-Nicolau.

Déambulation littéraire dans les pas secrets du jardin : lectures des œuvres de l'atelier d'écriture à 15h (durée: 2h).



Samedi: 8 h 30-18 h, gratuit

Accès: 42 avenue de Grande-Bretagne
42° 69' 92.64" - 2° 88' 32.57"

04 68 66 33 27 [mairie]
> Ouvert toute l'année





Ouvert toute l'année ou en saison



© FORT SAINT-ELME

COLLIOURE

JARDIN DU FORT SAINT-ELME

Créé en 1930 dans l'objectif de réunir en un seul lieu le plus grand nombre de plantes vivaces et exotiques. Détruit pendant l'Occupation, le jardin de 1 ha reprend vie progressivement. Le choix des plantes s'inscrit dans la logique de l'histoire du bâtisseur de l'édifice, Charles Quint, et porte sur les espèces issues des territoires d'Amérique centrale et du Sud. Figuiers, oliviers, amandiers, pins méditerranéens, nombreuses vivaces, petite forêt des chênes lièges.

Illumination et sonorisation des jardins. Visites florales guidées à 11h30, 15h, 16h et 17h.

Jeux-parcours sensoriels à la recherche des plantes rares médicinales, nourricières mais aussi toxiques: « À la recherche des plantes médicinales et nourricières » pour les enfants de 6 à 13 ans et « Des plantes pour le meilleur et pour le pire » pour les petits de 4 à 6 ans.

Pour les scolaires: mêmes animations.



Vendredi (scolaires): 10 h 30-19 h, 5 €/enf.

Samedi et dimanche: 10 h 30-19 h, 6 €, gratuit -6 ans et personnes en situation de handicap et demandeurs d'emploi

Accès: au départ du chemin du musée d'art moderne à pied (30 minutes), ou juste avant la gare SNCF de Port-Vendres, à droite et continuer sur 1800 m, route stratégique
42° 51' 86.74" – 3° 09' 37.46"

06 64 41 82 42
www.fortsaintelme.fr





Ouvert toute l'année ou en saison



© TROPIQUE DU PAPILLON



ELNE

TROPIQUE DU PAPILLON

Jardin privé couvert de 800 m² réunissant une collection de plantes tropicales et subtropicales rares et servant d'écrin à plus de 60 espèces de papillons exotiques évoluant en liberté. Jardin extérieur jouant sur les contrastes d'ombre et de lumière où bambous, plantes méditerranéennes et papillons vivent en harmonie.

Conférence « Se jardiner en jardinant, un acte de conscience vers la liberté », par Laurent Welsh (cofondateur du réseau Maraichage Sol vivant). Présentation par André Trives (producteur maraicher en permaculture, organisateur du Festival permaculture à Elne).

Atelier « Carnet d'idées pour mon jardin », animé par Marine Cressy, paysagiste, dimanche à 11 h (durée : 1 h 30).

Visite guidée en compagnie de Marine Cressy, dimanche à 15 h (durée : 1 h).



Samedi et dimanche: 10 h-12 h 30-14 h 30-18 h, 9,50 €, 6,50 € de 3 à 12 ans, gratuit -3 ans

Accès: de Perpignan, D 914 sortie 6 puis contourner le village et prendre direction Argelès-sur-Mer (N 114)
42° 5'9' 23" - 2°9' 785"

04 68 37 83 77
www.tropique-du-papillon.com
> Ouvert d'avril à septembre



© TOURISME CANIGOÜ

MOSSET

JARDIN PARFUMÉ

En contrebas de la Tour des Parfums, musée de l'odorat, jardin privé recensant plus de 50 espèces de végétaux, plantes aromatiques, à parfums et différentes essences d'arbres. Ici, une plante est choisie pour l'odeur qu'elle dégage et, l'âme du jardin, c'est son parfum. Espace de compostage, alambic artisanal, bassin à poissons rouge, parcours initiatique et ludique destiné à un public scolaire à travers des visites pédagogiques et au public en quête de nature et en balade dans la vallée.



Samedi et dimanche: 15 h-18 h, gratuit

Accès: de Perpignan, N 116 puis D 14, Balco de la Solana
42° 66' 92" - 2° 34' 89"

04 68 05 38 32





Ouvert toute l'année ou en saison



© CD 66 DIAPORAMA 2017

PORT- VENDRES

ANSE DE PAULILLES

Niché au creux des caps Béar et Oulestrell, entre mer et vignes, cette ancienne friche industrielle d'une dynamiterie Nobel a connu un réaménagement spectaculaire par la volonté conjointe du Conservatoire du Littoral, propriétaire, et du Conseil départemental, gestionnaire. Ce site classé public de 32 ha est aujourd'hui considéré comme l'un des plus beaux joyaux de la côte catalane. Conservant les structures du XIX^e siècle, le jardin du site est une véritable ode au voyage. Son « carré des exotiques » évoque l'Amérique centrale, la Guyane, l'Afrique du nord et l'Océanie. Jardin sauvage, la terrasse des Albères renvoie au maquis des collines environnantes. Enfin, le bois des arbousiers offre voûtes ombragées et labyrinthes.

« Paulilles, quand vient minuit », exposition sur les animaux qui s'approprient les lieux la nuit : sangliers, chouettes, genettes et bien d'autres.



Samedi et dimanche: 9h-20h, gratuit

Accès: D 914, entre Port-Vendres et Banyuls-sur-Mer. Bus, ligne régulière n° 400 Perpignan-Cerbère, arrêt à l'aire de stationnement dans le sens Perpignan-Cerbère
42° 30' 0" - 3° 7' 0"

04 68 95 23 40
www.ledepartement66.fr
Classé





Ouvert toute l'année ou en saison



© OT DE SAINT-CYPRIEN MÉDITERRANÉE

SAINT-CYPRIEN

JARDIN DES PLANTES LES CAPELLANS

Parc paysager public à l'anglaise sur environ 5 ha, à vocation botanique et de collection restauré par la Ville en 1998. Un long embarcadère guide le visiteur et le conduit jusqu'au plan d'eau, la bamboueraie et la roseraie. Plus de 800 espèces végétales, arbres plus que centenaires (séquoia géant, cocotier du Chili, chênes pubescents bicentenaires. Remarquable collection de roses anciennes, camélias, palmiers, plantes xérophytes.

« Les animaux de la bamboueraie » : atelier créatif pour les enfants de 5 à 10 ans samedi de 15h à 17h.

Pour les scolaires: visite libre.



Vendredi (scolaires): 13h30-19h, gratuit
Samedi et dimanche: 13h30-19h, gratuit

Accès: de Perpignan, D 914. À Saint-Cyprien, prendre direction Argelès-sur-Mer, puis Grand Stade « Les Capellans », rue Verdi
42° 61' 76.56" - 3° 00' 31.934"

04 68 37 32 00
www.tourisme-saint-cyprien.com



© ASSOCIATION EDULIA

SAINT-GÉNIS- DES-FONTAINES

ÉDULIA JARDIN BOTANIQUE ET GOURMAND

Sur site privé de 1 ha, jardin et serre botanique. Espaces et mises en situation pour comprendre les plantes à travers plusieurs thématiques permanentes et une spécificité des plantes comestibles à travers le monde, l'histoire et la culture. Une partie couverte de 2000 m² où la biodiversité prend sa place, occasion de retrouver le lien entre individus et monde végétal pour vivre le jardin autrement et se sentir dans son environnement.

Visites guidées à la découverte du parcours biodiversité.

Pour les scolaires: « Biodiversité au jardin, une relation ».



Vendredi (scolaires): 9h30-18h, tarif groupe
Samedi et dimanche: 9h30-18h, 6 €, gratuit -10 ans

Accès: par l'A 9 ou la D 900, suivre Le Boulou puis D 618, direction Argelès-sur-Mer, sortie Saint Génis-des-Fontaines. Route de Brouilla, chemin des Vignerons
42° 55' 40.97" - 2° 91' 37.15"

06 67 81 47 84
www.edulia.fr (horaires des visites guidées)
> Ouvert d'avril à septembre





Ouvert toute l'année ou en saison



© E. DE MAURY

SAINTE-COLOMBE-DE-LA-COMMANDERIE

ÉOLE JARDIN

Jardin paysager qui s'étend sur 2500 m² autour d'une villa privée avec une vue imprenable sur les contreforts du Canigou. Très fleuri, il s'articule autour de plusieurs scènes: rocaille, jardin zen, damier et volutes dans le gazon, topiaires, haies taillées, mare avec pont, potager, chambres végétales, terrasses... Une cascade sèche agrément ce jardin qui abrite 560 espèces de plantes dont de petites collections d'iris, de roses, d'hémérocailles, de pivoines, de nombreuses vivaces et des plantes méditerranéennes.

Pour les scolaires : visite libre.



Vendredi (scolaires) : 10 h-12 h, 15 h-18 h, 2 €/enf.
Samedi et dimanche: 10 h-18 h, 3 €

Accès: sortie Perpignan-sud, 2^e maison sur la droite en sortant du village (700 m) en direction de Terrats

06 85 92 59 59

Page Facebook: « éole jardin »

> Ouvert du 1^{er} mai au 31 octobre





Circuits ou animations

PERPIGNAN

PARCOURS JARDINS ET POÉSIE

Organisées par Perpignan Méditerranée Tourisme, plusieurs visites à la découverte des jardins cachés publics de la ville, intérieurs, patios de monuments et hôtels particuliers. Visites surprise de lieux exceptionnellement ouverts avec des rencontres originales, vendredi à 18 h sur réservation, 5 €.

Visite-atelier « Jardin et poésie » : parcours spécial dédié aux enfants (un conte, une histoire, un poème mis en jeu de façon insolite à chaque étape), samedi à 10 h, sur réservation, 7 €.

Balade « Jardins en poésie » : les plus beaux jardins du patrimoine et lectures de textes d'auteurs liés à la ville et au Roussillon. En l'honneur du label Perpignan, capitale de la sardane, textes sur cette danse lus en français et en catalan, samedi à 15 h, sur réservation, 7 €.



Vendredi et samedi : gratuit -12 ans

Accès : église Saint-Jacques (vendredi), place Molière (samedi)

04 68 66 30 30 /
visites@perpignan-mediterranee.org
www.perpignantourisme.com

CANIGÓ

En deçà de cette colonne, stèle de sa ruine, ne vois-tu pas une ville naissante ? C'est Perpinyà qui lui a ravi pour toujours le sceptre de reine. Et bien moi, je l'ai vue naître comme le chêne vert d'un rejet et le rouvre d'un gland.

Un enfant de Cerdanaya, du nom du Père Pinya, craignant d'être enseveli par les neiges, s'adressa à la Tet : « Guide-moi donc, toi qui descends par là, jusqu'à la plaine ensoleillée ». « Suis-moi » répond la rivière, ce que fit le laboureur qui ne voulait pas mourir de froid.

Il saisit les traits des bœufs et sur la verte rive il longe la rivière qui court vers le Rosselló ; au bord des eaux de la mer, la Tet dit au bouvier : « Installe-toi ici, laboure et cultive, moi j'arroserai tes champs ».

Comme Romulus un jour sur les rives du Tibre, de sa charrue de frêne il encercler une parcelle de la plaine ; il y plante une maison, un champ et un olivier ; maintenant la maison est une ville, le sillon une large muraille, le rempart de Perpinyà.

On dirait une fée sortie de l'écume qui à ta vue, grenier du Rosslo s'extasie et, levant les yeux émerveillés vers les neiges vierges, ne sait ce qui l'attire le plus par ses beautés et ses trésors, la mer ou le Canigó.

Canigó, Jacint VERDAGUER (1886)



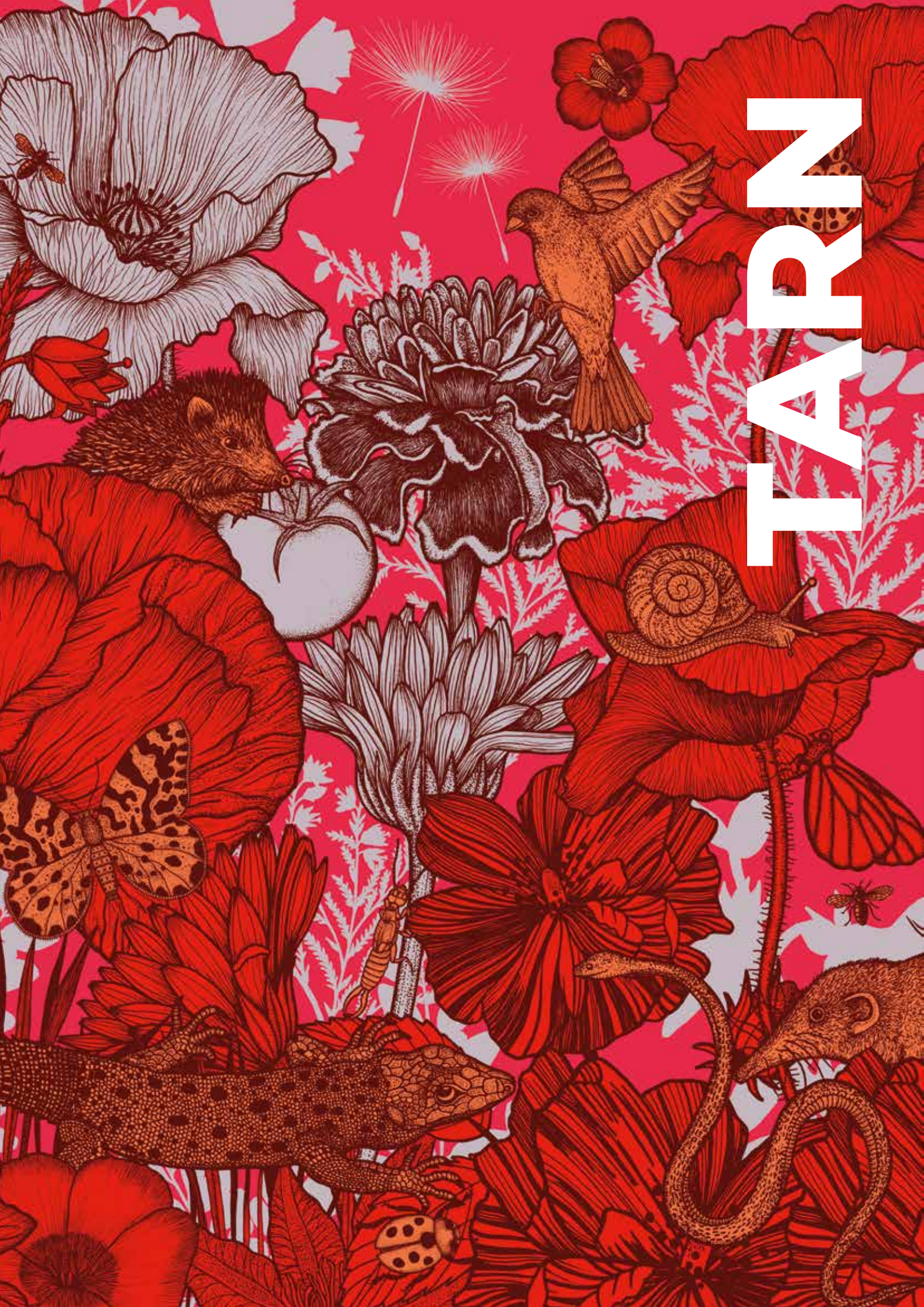

TARN



Jardin remarquable



© VILLE D'ALBI

ALBI

JARDIN DU PALAIS DE LA BERBIE

Ancienne place d'arme créée au XVII^e siècle, puis transformée en jardin public à la française avec des parterres de buis au début du XIX^e siècle. Situé dans l'enceinte du musée Toulouse-Lautrec, au cœur de la cité épiscopale d'Albi, classée au patrimoine de l'Unesco depuis 2010, ce jardin public de 5 000 m² est surplombé par un chemin de ronde offrant une vue exceptionnelle sur le Tarn.



Vendredi (scolaires) : 9 h-18 h, gratuit
Samedi et dimanche : 9 h-18 h, gratuit

Accès : musée Toulouse-Lautrec,
 place Sainte-Cécile
 43° 55' 45" – 2° 08' 35"

05 63 49 15 40
www.albi.fr

> Ouvert toute l'année



J.-F. PEIRÉ/DRAC OCCITANIE



Jardin remarquable



© I. JARDIN

ALBI

PARC ROCHEGUDE

Au cœur de la cité épiscopale, parc public paysager de 3,7 ha du XIX^e siècle, rassemblant des merveilles naturelles : arbres centenaires majestueux, ruisseau, bassin, pelouses verdoyantes et jardins thématiques (jardin du labyrinthe, jardin démonstratif, jardin de roses, jardin de la cascade). L'hôtel du XVIII^e siècle, orné d'un jardin classique de buis, retrace l'histoire de ce parc légué à la Ville par l'amiral de RocheGude.



Samedi et dimanche : 8 h 30-20 h, gratuit

Accès : boulevard Carnot
43° 92' 21" – 2° 14' 63"

05 63 49 15 40
www.albi.fr
> Ouvert toute l'année



© VILLE D'ALBI





Jardin remarquable



© VILLE DE CASTRES

CASTRES

JARDIN DE L'ÉVÊCHÉ

Parmi les plus anciens jardins de la région (fin XVII^e siècle), ce jardin public de près de 1 ha est toujours conservé dans son état d'origine. Si la paternité du plan attribué à Le Nôtre n'est pas avérée, les effets d'optique, la sophistication et la composition sont fortement marqués du sceau du grand jardinier. En dehors du bosquet de marronniers qui ferme la fin du jardin vers le sud, le jardin est composé de broderies de buis et ponctué de topiaires d'ifs. Certaines sections de broderies sont probablement centenaires. Les parterres de broderies sont agrémentés et fleuris deux fois l'an par des massifs d'annuelles et de bisannuelles. Les parterres à l'anglaise sont composés de massifs de vivaces (collection de sauges en particulier). La richesse de ce jardin vient aussi de ses jeux de perspectives multiples.



Samedi et dimanche : toute la journée, gratuit

Accès : Hôtel de Ville [musée Goya]
43° 36' 13.32" – 2° 14' 30.732"

05 63 71 58 58
www.ville-castres.fr
> Ouvert toute l'année





Jardin remarquable



© V. CHATENET

CORDES-SUR-CIEL

JARDIN DES PARADIS

Situé sur les terrasses fortifiées de la cité médiévale, jardin associatif contemporain de 3200 m² aux influences orientales et médiévales. Enclos fleuris, essences exotiques et jeux d'eau invitent au voyage. Bananeraie, jardin des grenades, enclos gourmand, potager, bassins. Nouvelles associations de plantes et nouveau potager composé de légumes, de fleurs et de fruits à croquer. Refuge LPO.

Mise en scène dans le jardin des sculptures d'animaux extraordinaires en matériau de récupération de Boris Merle.

Exposition des aquarelles naturalistes de Véronique Bachère.



Samedi et dimanche : 11h-18h, 3 €, gratuit -8 ans

Accès : à 25 km d'Albi et de Gaillac, à proximité de la D 600, itinéraire fléché dès l'entrée de la cité. Place du Théron

44° 06' 50.17" – 1° 95' 30.77'

07 67 83 09 67

www.jardindesparadis.jimdo.com

> Ouvert de mai à septembre





Jardin remarquable



© L. DOMINIQUE

GIROUSSENS

JARDINS DES MARTELS

Parc floral privé d'inspiration anglaise s'étendant sur une surface de 3,5 hectares où cohabitent environ 2500 variétés de plantes originaires des cinq continents aux floraisons successives. Le jardin se compose de quatre parties distinctes : massifs multicolores et allées engazonnées serpentées par un long canal de 300 m de long, serre tropicale aquatique pourvue de lianes (bignonnes, jasmins, passiflores, ipomées), de bananiers, de daturas et de fougères, bassins envahis l'été par les nénuphars bleus, roses, rouges et blancs, jardin arc-en-ciel (parterre fleuri par couleur). Enfin, la dernière partie, le jardin en terrasse d'où jaillit un torrent d'eau depuis une jarre espagnole, alimente cinq bassins aux collection de nymphéas et de lotus. L'ensemble est agrémenté d'un labyrinthe de bambous, d'une pagode artisanale balinaise, d'un temple du lotus, d'un jogglo balinais et son escalier cascade. Mini-ferme. Belvédère sur jardins en terrasse. Jardinierie.



**Samedi et dimanche : 10h-18h,
9,50 €, gratuit -4 ans**

Accès : A 68 Toulouse-Albi, sortie 7 Graulhet.
Possibilité de prendre le petit train à
Saint-Lieux-lès-Lavaur
43° 75' 06.99" – 1° 78' 68.12"

05 63 41 61 42

www.jardinsdesmartels.com

> Ouvert du 1^{er} avril au 1^{er} novembre de 13h30 à 18h





Première ouverture



© M. TISON

PAMPELONNE

JARDIN DE CANTOPERLIC

Parc paysager privé de 9 000 m² situé au cœur du village. Sa composition est basée sur les quatre-saisons. En automne, fleurs, feuillages, asters et fruitiers sont à leur apogée. Mare aux nénuphars, grenouilles et salamandres, et fleurs aux palettes de couleurs variées et bouleau blanc de l'Himalaya forment une collection d'hiver. En contrebas de la route, la roseraie embaume le jardin printanier, et en été, plantes médicinales et aromatiques. Un véritable havre de paix, haut en couleurs, riche en surprises, débordant de fleurs, d'abeilles et d'oiseaux. Un espace-jeu est dédié aux enfants. Lieu d'accueil de soirées organisées par l'association Abrakadabra (repas champêtres, concerts, stages...).

Visites guidées à 10 h, 11 h, 14 h et 15 h (durée : 45 mn).



Samedi : 10h-17h, 3 €, 2 € +5ans, gratuit -5 ans

Accès : d'Albi, N 88 puis D 53, lieu-dit « Cantoperlic »
44° 7' 25.716" - 2° 14' 45.42" [village]

06 21 79 75 64

<https://fr-fr.facebook.com/cantoperlic/>

> Ouvert toute l'année pour les groupes sur demande





Ouverture exceptionnelle



© P. CHATELUS DE VIALAR

LABARTHE-BLEYS

JARDINS DU CHÂTEAU

Jardin privé de 1 ha créé par son propriétaire en collaboration avec les architectes-paysagistes Éric Ossart et Arnaud Maurières, dans l'esprit Renaissance italienne. Terrasses avec topiaires d'ifs, tapis de verdure, carrés de buis, labyrinthe en charmille, bassins, potager.



Samedi et dimanche : 14 h-19 h, gratuit

Accès : de Cordes-sur-Ciel, D 7 direction Mouziès-Panens, puis prendre le pont
44° 07' 62" – 1° 90' 83"

05 63 56 17 08



© SCEA CHÂTEAU DE SAURS

LISLE-SUR-TARN

PARC ET JARDIN

DU CHÂTEAU DE SAURS

Sur site privé de 2 ha, parc paysager et jardin à la française. Allée de pins parasols bicentenaires, roseraie, buis, bassins, potager, vignes autour du château d'inspiration palladienne construit en 1848.

Visites guidées samedi à 10 h 30 et 15 h.
Exposition des peintures contemporaines d'Élisabeth Freund-Casaubon.
Dégustation de vins du domaine.



Samedi et dimanche : 10 h-18 h, gratuit

Accès : A 68, sortie 9 Gaillac et Montauban, au rond-point Sainte-Cécile-d'Avès, prendre chemin Toulze (D 18) sur 2 km
43° 53' 55.7" – 1° 50' 12.9"

05 63 57 09 79

www.chateau-de-saurs.com

> Ouvert en juillet-août sur demande pour les groupes, visites guidées les jeudis à 10 h 30



Ouverture exceptionnelle



© L. BARRIA

SAINT-MARTIN-LAGUÉPIE

LE JARDIN DE LAURE

Jardin arboré privé sur 1,5 ha d'inspiration libre avec ambiance ombre et mi-ombre. Introduction récente de plantes à parfum, de floraisons hivernales et feuillages à belle coloration d'automne. Un plan d'eau assure les besoins du jardin. Aménagement en 2015 d'un second plan d'eau et d'un nouvel espace sur 7 000 m² montrant une diversité plus importante de la faune et la flore. Création en 2018 d'un « arboretum expérimental » sur 1,8 ha planté d'essences dites « d'avenir », susceptibles de s'adapter à l'évolution climatique actuelle.

Visites guidées.

Exposition sur les animaux du jardin.

Pour les scolaires : mêmes animations.



Vendredi (scolaires) : 9 h-12 h, 14 h-17 h, gratuit
Samedi et dimanche : 9 h 30-12 h, 14 h-18 h, gratuit

Accès : à 10 km de Cordes, 4 km de Saint-Martin-Laguépie, lieu dit « Saint Pierre »
 44°13' 89.31" – 1° 99' 30.30"

06 52 63 98 72 / 06 07 01 10 36





Ouvert toute l'année ou en saison



© G. BIROT

BELLEGARDE- MARSAL

JARDIN DES OMBELLES

Sur un plateau du Ségala dominant la vallée du Tarn, jardin privé de 4 000 m² dessiné en courbe où végétation spontanée et ornementale dialoguent. Constitué de deux espaces distincts : un jardin clos aux pins centenaires organisé en chambres de verdure et plantations plus récentes de fruitiers. Cabinets de curiosités. Culture biologique des espaces naturels. Aménagements ludiques et artistiques.

Visites guidées à la découverte des animaux du jardin vendredi (groupe d'adultes, 50 €), samedi et dimanche à 15h (durée : 2h), sur réservation.

Pour les scolaires : visite guidée à 15h et atelier de découverte des animaux du jardin (écouter les oiseaux, voir les insectes et photographies).



Vendredi (scolaires) : 10h-20h, 150 €/groupe de 3 à 12 ans (30 enf. maximum)
Samedi et dimanche : 10h-20h, gratuit

Accès : 10 km à l'est d'Albi, N 999 (route de Millau), direction Marsal, lieu-dit « Rayssac »
43° 92' 87.87" - 2° 27' 39.01'

06 31 20 97 73
www.lesombellesalbigeoises.com
> Ouvert les lundis soir de juin à septembre et toute l'année sur demande



© D. ALMARIC

SALIÈS

JARDIN MÉDIÉVAL « LES CLAUSOUS »

Jardin privé d'inspiration médiévale créé en 2007 sur un sol argileux. Jardin de simples avec herbularius, hortus (potager clos) et jardin de Marie (fleurs). Collection de menthes (25 variétés). Lavoir, fontaine, petit pont. Sentier de promenade et petites jachères fleuries (tapis médiéval, mini tapis mellifère, fleurs des champs).

Visites guidées sur demande. « Les insectes du jardin », animations sur la sauvegarde des insectes, la sensibilisation à la protection de l'environnement et la biodiversité. Exposition sur la vie des abeilles en présence d'apiculteurs.

Ateliers de peinture avec l'artiste locale Chris Ségura.



Samedi et dimanche : 9h30-18h, gratuit

Accès : à 4 km d'Albi, en bas du village, 43 rue du Coustou
43° 89' 44.38" - 2° 17' 44.99" [village]

05 63 79 02 20 / 06 07 74 49 57
> Ouvert sur demande



Ouvert toute l'année ou en saison



© D. PERTHUISON

LIVERS-CAZELLES

JARDIN-MUSÉE LE CAYROLS

Au cœur d'un parc paysager à la lisière des champs et autour d'un ancien corps de ferme réaménagé, jardin contemporain privé proposant un parcours atypique ponctué de petits bassins, d'œuvres et d'installations artistiques aux thématiques environnementales et sociétales intimement mêlées aux éléments végétaux. L'idée du propriétaire est que la nature reprenne ses droits et recouvre au moins partiellement cette empreinte de l'homme.

Visites guidées sur demande.

Pour les scolaires : visite libre.



Vendredi (scolaires) : 10 h-18 h, participation libre

Samedi et dimanche : 10 h-19 h, participation libre

Accès : d'Albi, D 600 direction Cordes, après 20 km, prendre à droite après le restoroute Corsicaveyron, puis « Le Cayrols » et 2e à droite
44° 05' 00.86" – 2° 00' 08.69"

06 41 33 80 11

www.didierperthuison.fr

> Ouvert de mai à septembre

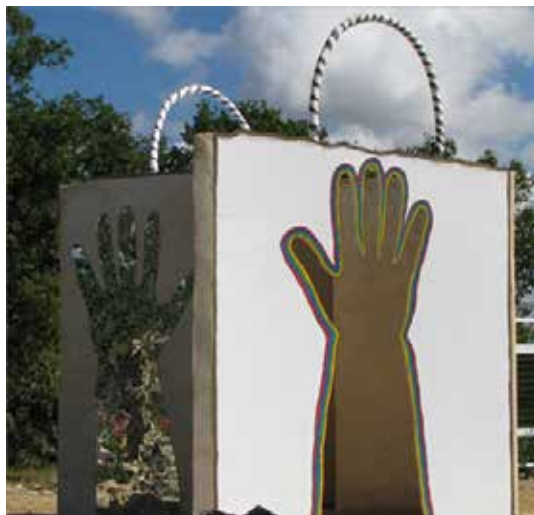



L'HORTALISSE © VILLE DE GAILLAC/SERVICE DU PATRIMOINE

GAILLAC

Le service du patrimoine de la Ville de Gaillac organise deux visites guidées à la découverte de l'histoire de deux quartiers de la ville :

« Histoire et petites bêtes de l'Hortalisse » : ancien quartier maraîcher à l'est de la ville, l'Hortalisse présente encore aujourd'hui nombre de vestiges de son identité potagère et de son alimentation en eau exceptionnelle. En compagnie de l'entomologiste Pascal Polisset et du jardinier Bernard Huet, découverte des puits, pousaques, canaux d'irrigation. L'occasion d'observer également la faune et la flore qui peuplent nos jardins. Départ samedi à 15h de l'entrée du bâtiment des bains-douches du parc de Foucault.

« Le quartier du château de l'Hom » : un arbre derrière son nom... Un château sous les pavés... découverte des secrets de ce quartier médiéval en grande partie reconstruit après les guerres de religion. Départ dimanche à 15h de l'entrée du muséum d'histoire naturelle Philadelphie-Thomas.



Samedi et dimanche : 2,50 € ou 1,50 €

Accès : avenue Dom Vayssette
samedi ; muséum dimanche

05 63 81 20 26 [service du patrimoine]



© V. BOUTIN

MOULARÈS

CALIFORNIA DREAM

Création d'un jardin éphémère sur 1000 m², ludique et coloré, d'inspiration californienne à partir des années 1930. Il en reprendra les codes esthétiques tout comme l'esprit hédoniste. Cette intervention paysagère, à mi-chemin entre vrai jardin et décor de carton-pâte, installée dans un pré au cœur de la campagne tarnaise fonctionnera comme une surprise, un choc culturel et temporel. Autour d'une piscine factice, dans une mise en scène amusante et décalée, le visiteur pourra apprécier les délices de l'American way of life.

Garden party. Petite restauration.

Pour les scolaires : participation à la création de ce jardin inattendu (plantation de massifs, délimitation de parterres, mise en eau de la piscine, installation des décors végétaux...).



Vendredi (scolaires) : 10 h-18 h, gratuit
Samedi et dimanche : 10h-18h, gratuit

Accès : d'Albi, N 88 et première sortie sur la D 988 et D 71, village
44° 07' 09.50" - 2° 29' 29.19"

06 49 42 27 72

www.parcoursdarchitecture.com

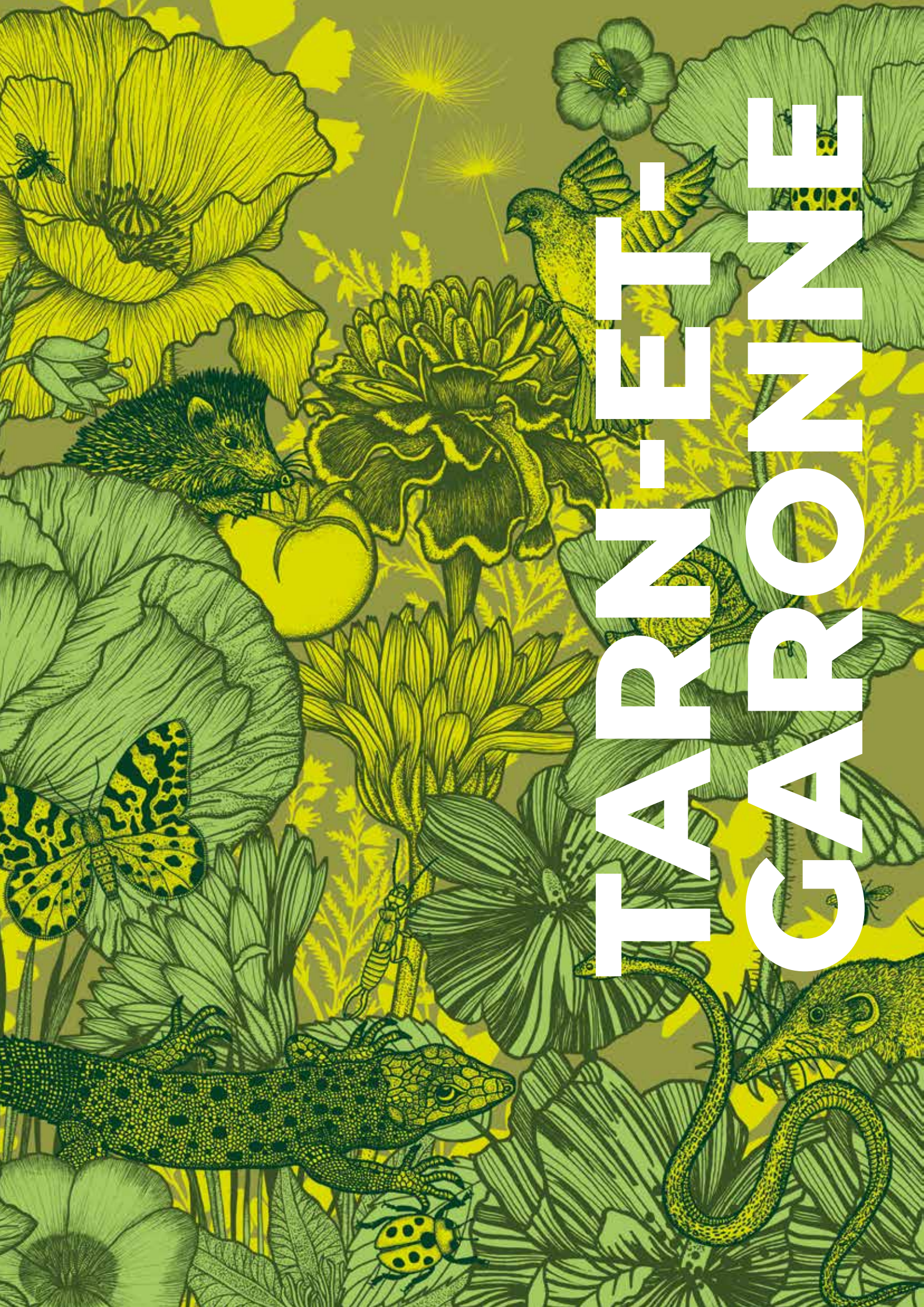

TARRIN-FENNE CARRONNE



Jardin remarquable



© J. DONIÉS

VERFEIL-SUR-SEYE

JARDINS DE QUERCY

Jardin privé en pente de 1 ha d'inspiration anglaise composé d'espaces comme des chambres de verdure et de massifs fleuris, par thème, jouant sur les couleurs et les volumes. L'ensemble forme un mélange de zones ouvertes et d'espaces fermés et où la place de l'habitation reste très discrète et sert de point de repère.

La variété des espèces y est exceptionnelle et la curiosité botanique des propriétaires explique cette diversité. La rotation des floraisons pendant la période d'ouverture où dominant le blanc et le bleu est surtout réalisée par des vivaces. Chaque partie des douze jardins thématiques : jardin blanc, théâtre végétal, jardin des cyprès, jardins à l'anglaise, australien, intimiste, formel, indien, cloître végétal, labyrinthe, grand et surprenant jardin des Terrasses andalouses, contraste fortement au plan chromatique et au plan formel avec les autres. La présence de l'eau, à la fois visuelle et auditive, est concentrée dans le bas du jardin.



Samedi et dimanche : 10h-19h, 6 €, gratuit -14 ans [reversés à l'association « Toutes à l'École » des petites filles pauvres du Cambodge]

Accès : de Saint-Antonin-Noble-Val, direction Laguépie. De Villefranche-de-Rouergue, direction Verfeil. Fléchage rouge à partir de Varen et de Verfeil
44° 10' 21.51" – 1° 52' 54.04"

05 63 65 46 22
www.lesjardinsdequercy.fr
Ouvert de mai à septembre





Ouverture exceptionnelle



© A. LEPPLE

ALBIAS

JARDIN DE LA PRADE

Jardin privé de 6 000 m², arboré, bordé par le ruisseau de la Brive et son pont de briques du XIX^e siècle. Ambiances d'inspiration anglaise, massifs, rosiers, arbustes, vivaces. Espace « japonisant ». Bassin, cascade, cabane perchée au toit végétalisé, allées, pergolas, potager en lasagnes, aromatiques, verger. Petit sentier de découverte de la flore locale. Poulailier, rucher, ânes.

Pour les scolaires : visites guidées et observation de la faune du jardin.



Vendredi (scolaires) : 9 h-19 h, gratuit
Samedi, dimanche et lundi : 9 h-19 h, gratuit

Accès : de Montauban, A20 sortie 61.
 À Saint-Étienne-de-Tulmont, D66 vers Albias,
 faire 2 km et suivre la route de Gratié
 44° 06' 98.52" – 1° 46' 328"

07 86 65 25 66
<http://jardindelaprade.canalblog.com/>



© SERVICE COMMUNICATION/PREFECTURE 82

MONTAUBAN

JARDIN DE LA PRÉFECTURE

Autour de l'hôtel des Intendants, un magnifique parc paysager de 3 000 m² dessine le jardin privatif d'agrément de 400 m² de la résidence du préfet. Subsiste du XVIII^e siècle, la grotte artificielle qui dissimule une glacière qui servait à conserver glaces et sorbets en été. Roseraie, magnifique tilleul, séquoia, tonnelles de jasmin et nombreux parterres fleurissent cet enclos verdoyant, en plein centre-ville.

Exposition des poteries de l'artisan d'art Michel Goldstyn (poterie de Lévéjac).



Dimanche : 15 h-18 h, gratuit

Accès : centre-ville, place Foch
 44° 01' 5743' – 1° 35' 64.93"

05 63 22 82 00
www.tarn-et-garonne.gouv.fr





Ouvert toute l'année ou en saison



© J.-C. LASJUNIES

ESCATALENS

JARDIN DE LAROQUE

Parc paysager privé de 1,5 ha créé dans les années 1990 dans la vallée de la Garonne et alimenté par de nombreuses sources naturelles. Sa conception est fortement inspiré du Feng Shui, cet art millénaire d'origine chinoise qui a pour but d'harmoniser l'énergie environnementale d'un lieu de manière à favoriser la santé, le bien-être. Constitué d'une grande variété de végétaux (110 espèces de grands arbres et conifères, 100 espèces d'arbustes, 75 variétés de vivaces). Roseaie. Ruisseaux, bassins, plantes aquatiques. Art topiaire et curiosités. Potager.

Visites guidées de 14 h à 17 h. Exposition de peintures contemporaines et de poteries.

Pour les scolaires : visites guidées à partir de 10 h.



Vendredi (scolaires) : 9 h-17 h, gratuit
Samedi et dimanche : 9 h-19 h,
3 €, gratuit -14 ans

Accès : de Montauban, direction Montech, puis Castelsarrasin (D 813), 303 faubourg Tutet
 43° 98' 81.14" – 1° 17' 81.13"

06 45 31 87 89

www.lejardindelaroque.com

> Ouvert du 15 avril au 31 octobre





Ouvert toute l'année ou en saison



© CMN/P. BERTÉ

GINALS

JARDINS DE L'ABBAYE

DE BEAULIEU-EN-ROUERGUE

L'abbaye cistercienne devenue centre d'art contemporain, lieu de croisement entre visiteurs et amateurs d'art, a vu les jardins de son ancien cloître entièrement replantés dans un esprit contemporain. Les galeries disparues du cloître retrouvent leur délimitation grâce à des bacs. Des auges en pierre montrent vivantes les feuilles qui ont servi de modèles aux sculpteurs lorsqu'ils taillaient les chapiteaux du monastère. Un jardin de simples et de plantes médicinales se déploie devant la salle capitulaire. Au pignon du logis abbatial, la Vierge Marie est évoquée par les nombreuses fleurs qui la symbolisaient au Moyen Âge. À l'entrée du cellier se rassemblent céréales, légumineuses et racines pour rappeler l'importance des cultures de plein champ, l'exploitation agricole pragmatique des moines cisterciens et la présence à leurs côtés des frères convers.

Promenades contées dans le parc paysager ouvert pour la première fois et des bords de Seye. Présentation du nouveau rosier d'André Eve, rosieriste et obtenteur français, baptisé « Geneviève Bonnefoi, abbaye de Beaulieu ».

« Les animaux au jardin », animation avec la LPO samedi à partir de 14 h.



Samedi et dimanche : 10h-12h, 14h-18h, gratuit

Accès : depuis Villefranche-de-Rouergue ou Caussage, D926 puis D33 direction Verfeil
44° 21' 01" – 1° 85' 41"

05 63 24 50 10
www.beaulieu-en-rouergue.fr
> Ouvert du 1^{er} avril au 30 octobre





Ouvert toute l'année ou en saison



© C. BOURZAT

LAPENCHE

UN JARDIN SOUS LE CIEL

Jardin privé sur 2000 m² coiffant une colline au milieu de terres agricoles. Bordures, bassins, arbres et pelouse recomposent un paysage miniature parcouru de cheminements ponctués de topiaires, trouvaillies, pierres étranges et vanneries sauvages. Collections de plantes.

Visites guidées à 10h. « Rêves et cauchemars autour du bestiaire du jardin », promenade contée et lectures à 15h.

Atelier d'écriture sur le thème des animaux au jardin dimanche de 10h à 13h, sur inscription (15€).

Expositions de créations et troc de plantes.



[en bord de route]

Samedi et dimanche : 9 h-13 h, 15 h-19 h, gratuit

Accès : de Toulouse, A 20 direction Montauban, sortie 59, puis D 820. Après Caussade, route de Borredon (D 103), à 500 m de l'église, lieu-dit « Alibert bas »

44° 22' 10.55" – 1° 57' 11.09"

06 73 84 30 83 / 06 84 82 09 43

> Ouvert du 15 juin au 15 octobre sur demande





Ouvert toute l'année ou en saison



© P. GUILLIOU

SEPTFONDS

JARDIN DU COLOMBIER

Autour de bâtisses du XIX^e siècle s'épanouit un jardin privé de 5000 m² respectueux de son environnement. Clos de murs, massifs de vivaces, bulbes, iris, rosiers, arbustes. Au détour d'un pigeonnier, jardin de curé où d'anciens buis sont conservés. Près de la mare aux grenouilles, arums et stipas prolifèrent au fil des saisons. Près de la gloriette, cactées, cistes et yuccas dominant. Potager enrichi de plantes aromatiques et florales et cultivé au naturel. Verger, vigne, chênes truffiers. Prairie fleurie, orchidées sauvages, chênes centenaires. Pièce d'eau, nénuphars, lotus, graminées. Des coins fleuris qui restent le domaine privilégié d'un butinage ardent, un foisonnement de verdure où s'invite la petite faune (oiseaux, hérissons, lézards, etc.). Participe à l'opération Bienvenue dans mon jardin au naturel.

Visites guidées à 10h et 15h. Démonstration de savoir-faire autour des méthodes de paillage et de traitement au naturel, et connaissance des plantes de terrains secs.

Atelier de sensibilisation aux auxiliaires de jardin animé par le CPIE Quercy-Garonne samedi de 10h à 12h.

Exposition de sculptures, poteries, peintures et vannerie.



**Samedi et dimanche : 9 h 30-12 h,
14 h-17 h, participation libre**

Accès : à la sortie du village, direction Caussade, à droite au carrefour, sur la D 926, lieu-dit « Dardenne », n° 5

44° 17' 15.47" – 1° 59' 17.55"

06 86 73 22 63/06 34 64 65 61

> Ouvert du 3 au 14 juin





Circuits ou animations



© OTI CAUSSES ET GORGES DE L'AVEYRON

SAINT-ANTONIN- NOBLE-VAL

JARDINS COMMUNAUX

Visite à deux voix : en compagnie d'une guide conférencière sur l'histoire de la cité, des ruelles médiévales et de ses trésors architecturaux cachés, et du responsable des espaces verts de la commune sur les jardins et espaces verts publics, leurs compositions et leurs besoins.

Pour les scolaires : visite guidée à 10 h 30.



Vendredi (scolaires), gratuit

Accès : de Montauban, A 20 sortie 59, puis D 89
43° 15' 11.71" – 1° 7' 51.29"

05 63 30 63 47 [OTI]



L'ABEILLE

*Quand l'abeille, au printemps, confiante et charmée,
Sort de la ruche et prend son vol au sein des airs,
Tout l'invite et lui rit sur sa route embaumée.
L'églantier berce au vent ses boutons entr'ouverts ;
La clochette des prés incline avec tendresse
Sous le regard du jour son front pâle et léger.*

*L'abeille cède émue au désir qui la presse ;
Elle aperçoit un lis et descend s'y plonger.
Une fleur est pour elle une mer de délices.
Dans son enchantement, du fond de cent calices
Elle sort trébuchant sous une poudre d'or.
Son fardeau l'alourdit, mais elle vole encor.
Une rose est là-bas qui s'ouvre et la convie ;
Sur ce sein parfumé tandis qu'elle s'oublie,
Le soleil s'est voilé. Poussé par l'aquilon,
Un orage prochain menace le vallon.
Le tonnerre a grondé. Mais dans sa quête ardente
L'abeille n'entend rien, ne voit rien, l'imprudente !
Sur les buissons en fleur l'eau fond de toute part ;
Pour regagner la ruche il est déjà trop tard.
La rose si fragile, et que l'ouragan brise,
Referme pour toujours son calice odorant ;
La rose est une tombe, et l'abeille surprise
Dans un dernier parfum s'enivre en expirant.*

*Qui dira les destins dont sa mort est l'image ?
Ah ! combien parmi nous d'artistes inconnus,
Partis dans leur espoir par un jour sans nuage,
Des champs qu'ils parcouraient ne sont pas revenus !
Une ivresse sacrée aveuglait leur courage ;
Au gré de leurs désirs, sans craindre les autans,
Ils butinaient au loin sur la foi du printemps.
Quel retour glorieux l'avenir leur apprête !
À ces mille trésors épars sur leur chemin
L'amour divin de l'art les guide et les arrête :
Tout est fleur aujourd'hui, tout sera miel demain.
Ils revenaient déjà vers la ruche immortelle ;
Un vent du ciel soufflait, prêt à les soulever.
Au milieu des parfums la Mort brise leur aile ;
Chargés comme l'abeille, ils périssent comme elle
Sur le butin doré qu'ils n'ont pas pu sauver.*

**Recueil contes et poésies (1863),
Louise Ackerman.**





ÉRIC LE LOMBRIC

*C'est moi Éric le lombric
Toute la journée je bosse
Dans un superbe compost
Ça m'éclate et je m'applique*

*C'est moi Éric le lombric
Toute la journée je bosse
Dans un superbe compost
Ça m'éclate et je m'applique*

*J'ai toujours su que vos déchets
Risqueraient de vous étouffer
Ma mission c'est bien la plus belle
Réduire le volume des poubelles
Je les transforme et c'est malin
En un trésor pour le jardin*

*Confiez-moi tout s vos épiluchures
Vos déchets verts et je vous jure
Qu'on va câliner la nature
Qu'on va câliner la nature*

*Vénère les vers car tes déchets
c'est leur festin
Vénère les vers car tes déchets
c'est leur destin*

*Toujours une idée à creuser
Soigner les sols, les aérer
Que l'eau puisse bien y pénétrer
Que l'érosion soit limitée*

*Je ne suis qu'un ver annelé
Mais je travaille toute l'année
Je me déplace de haut en bas
En profondeur de bas en haut
J'descends de la matière par là
J'remonte du fond des oligos*

*Je suis l'ami des paysans
Je sais fertiliser les champs
Et je fais ça gratuitement
Et je fais ça gratuitement
Plutôt que les produits chimiques
Qui polluent les nappes phréatiques*

*Préférez l'travail des lombrics
Préférez l'travail des lombrics*

*Respire l'odeur d'humus le soir
au fond des bois
Respire l'odeur d'humus le soir
et pense à moi*

Pascal Genneret

—
pascalgenneret@yahoo.fr
<http://lutinbazar.fr/>
©tous droits réservés

—

LE PLUS GRAND JARDINIER DE LA PLANÈTE

—

*On n's'occupe pas du lombric, pourtant c'est net :
C'est le plus grand jardinier de la planète !
Cet infatigable creuseur de tunnels
Est là depuis 200 millions d'années !
Il ou elle est à la fois mâle et femelle ;
S'allongeant, se rétractant pour avancer,
N'ayant ni z'yeux ni oreilles, juste une bouche
Située sur son deuxième anneau,
je sais, c'est louche.
Comme chez nous, à l'intérieur, du sang circule.
L'a n i m a l dévore jusqu'à trente fois son poids
Et ses crottes on les appelle des turricules.
On devrait s'intéresser à ses exploits
Car il enrichit les sols et les aère.
Les lombrics sont les intestins de la Terre.
Pour évoquer cet animal magnifique,
Indispensable partenaire fantastique,
La moindre des choses est de parler en vers....*

Pascal Genneret



LES PLANTES ET LES ANIMAUX

Les plantes peuvent parfois prendre des apparences bien étranges. Parmi elles, les ophrys sont parmi les plus connues pour adopter des formes imitant les animaux notamment.

Voici un étonnant petit lexique (non exhaustif) des plantes aux noms d'animaux ou empruntant aux animaux.

Ail des ours (*Allium ursinum*), aussi appelé ail sauvage ou ail des bois. Herbacée vivace de la famille des Amaryllidacées.

Arbre à perruches (*Asclepias syriaca*) ou « herbe à la ouate » appelé aussi « herbe aux perruches ». Herbacée vivace de la famille des Asclépiacées.

Chardon aux ânes (*Onopordon acanthium*). Plante épineuse de la famille des Astéracées.

Célosie crête de coq (*Celosia cristata*), appelée amarante crête de coq. Plante annuelle de la famille des Amaranthacées.

Cœur de bœuf, cultivar de tomate d'origine italienne, variété de grosse tomate en forme d'un cœur de bovin pouvant atteindre un poids de 500 à 600 g.

Corne-de-cerf (*Plantago coronopus*), variété de plantain ou de fougère (*Platycerium bifurcatum*).

Coucou (*Primula veris*), nom vernaculaire donné à la Primevère officinale. Coucou ou fleur de coucou désigne aussi le Narcisse jaune (*Narcissus pseudonarcissus*). Plusieurs Orchidées prairiales (genre *Orchis* et *Dactylorhiza*) sont localement désignées sous l'appellation fleur de coucou. Le lychnis fleur de coucou (*Silene flos-cuculi*), herbacée vivace de la famille des Caryophyllacées.

Dent de chien (*Erythronium dens-canis*). Herbacée à bulbe vivace de la famille des Liliacées.

Dent-de-lion (*Taraxacum*) ou pissenlits. Plantes dicotylédones anémochores appartenant à la vaste famille des Astéracées.

Fougère aigle ou grande fougère (*Pteridium aquilinum*). Très commune, voire envahissante, et cosmopolite, appartient à la famille des Dennstaedtiacées.

Fougère pied d'écureuil ou fougère patte de lapin (*Davallia solida*). *Sinensis* est une variété

de la famille des Davalliacees, utilisée pour la confection de costumes de danse tahitienne.

Gueule-de-loup (*Antirrhinum majus*) ou Gueule-de-lion. Grand Muflier, à grandes fleurs. Herbacée ou arbustive annuelle de la famille des Scrofulariacées.

Joubarbe araignée (*Sempervivum arachnoideum* L.). Herbacée vivace de la famille des Crassulacées.

Lait d'oiseau (*Ornithogalum narbonense*) ou (*Loncomelos narbonensis*). Plante de la famille des Asparagacées.

Langue-d'agneau (*Plantago*) ou encore herbe aux charpentiers. Variété de plantain de la famille des plantaginacées, vivace aux feuilles utilisées en phytothérapie.

Langue-de-bœuf (*Asplenium scolopendrium* syn. *Phyllitis scolopendrium*, *Scolopendrium vulgare*), appelée aussi scolopendre langue-de-cerf ou herbe à la rate, fougère terrestre au feuillage persistant, vivace de la famille des Aspléniacées.

Langue-de-chien (*Cynoglossum officinale*). Herbacée de la famille des Boraginacées.

Langue-de-moineau (*Thymelaea passerina*). Herbacée annuelle de la famille des Thymélacées.

Langue-d'oe (*Echium vulgare*), vipérine commune ou vipérine vulgaire. Espèce de plante dicotylédone de la famille des Boraginacées.

Langue-d'oiseau (*Stellaria holostea*). Herbacée vivace de la famille des Caryophyllacées.

Langue-de-serpent (*Ophioglossum vulgatum*), aussi appelée ophioglosse commun, vulgaire, des Alpes ou Herbe sans couture. Fougère de la famille des Ophioglossacées.

Lait-d'âne, plante composacée des champs et des marais, qui contient une sorte de latex.

Laurier des moutons (*Kalmia angustifolia* 'Rubra'). Arbuste proche des rhododendrons, produit des corymbes de jolies petites fleurs rouge foncé.

Lavande-papillon (*Lavandula stoechas*). Très florifère. Elle porte les plus grosses fleurs du genre.

Menthe coq (*Tanacetum balsamita*), ou grande balsamite. Aromatique de la famille des Astéracées.

Œil de bœuf, nom vernaculaire donné à plusieurs espèces de plantes. Ce sont généralement des Asteracées où le capitule rappelle l'œil de bœuf.

Œil de paon/fleur du tigre (*Tigridia pavonia*). Herbacée de la famille des Caryophyllacées. Cet œillet à tige courte se rencontre sous forme de touffes.

Œufs de pintade (*Fritillaria meleagris*). Herbacée vivace de la famille des Liliacées.

Oreille-d'âne/oreille de lièvre (*Otidea onotica*). La grande consoude (dite aussi plantain lancéolé en Normandie) et molène en Provence.

Oiseau du paradis (*Strelitzia reginae*). Vivace persistante de la famille des Stréltziacées.

Ophrys araignée (*Ophrys sphegodes*). Herbacée vivace de la famille des Orchidacées.

Ophrys papillon (*Phalaenopsis*), la plus connue, de la famille des Orchidacées

Ophrys canard volant (*Caleana major*) semblerait presque prête à s'envoler.

Ophrys dracula simia donne l'illusion d'une tête de macaque.

Ophrys abeille (*Ophrys apifera*) prend l'apparence d'un joyeux petit bourdon.

Ophrys mouche (*Ophrys muscifera*). Du latin « musca » : mouche (allusion à la ressemblance du labelle).



Oreille de cochon (*Aster tripolium*). Herbacée vivace de la famille des Astéracées.

Oreille d'éléphant (*Alocasia macrorrhizos*). Songe caraïbe, Alocasie, Alocasie à grandes racines, ou encore taro géant. Plante ornementale à feuilles très larges (dite aussi colocase des marais) de la famille des Aracées.

Oreille d'ours (*Stachys byzantina*), aussi appelée oreille de lapin, épiaire de Byzance ou épiaire laineuse. Herbacées de la famille des Lamiacées. En référence à la forme élancée et à la surface duveteuse de ses feuilles.

Oreille de chèvre (*Centaurea*). Nom vernaculaire. Herbacée, variété de centauree de la famille des Astéracées.

Oreille de loup (*Molene thapsus*), variété de primevère.

Oreille de rat (*Pilosella officinarum*). Vivace de la famille des Astéracées (Composées-Chicoracées) aussi appelée épervière piloselle, piloselle de rat, herbe à l'épervier ou veluette.

Oreille de souris (*Cerastium tomentosum*). Céraiste de la famille des Caryophyllacées. Aussi appelée céraiste cotonneux, tomenteux, barbette, bulette, myosotis des jardiniers, corbeille d'argent.

Orge des rats/souris (*Hordeum murinum*). Herbacée annuelle et cespiteuse de la famille des Poacées, originaire des régions tempérées.

Pas-d'âne (*Tussilago farfara*) ou tussilage. Herbacées de la famille des Asteraceae (Composées), vivace à rhizomes.

Patte-d'araignée : autre nom de la nigelle cultivée, de la famille des Renonculacées.

Patte-de-loup (*Lycopus europaeus*), appelé aussi pied de loup, chanvre d'eau. Herbacée vivace de la famille des Lamiacées.

Patte-de-loup/Poche de loup, variété de pomme connue depuis le Moyen Âge, originaire de Maine-et-Loire, qui doit son nom à la marque ressemblant à une cicatrice apparaissant parfois tout autour du fruit (comme si un loup l'avait griffé).

Patte d'ours (*Heracleum sphondylium*), nom botanique dédié au héros Hercule, par allusion au port robuste de la berce. Vivace, voire bisannuelle, aux nombreux noms vernaculaires : patte d'ours

(ou branc-ursine) voire patte de loup en raison de la forme de ses feuilles qui évoquent la patte de ces mammifères, frênelle dans l'ouest de la France ; herbe du Diable, fausse acanthe, cuques, corne de chèvre.

Petit moineau (*Solanum pimpinellifolium*), petite tomate importée du Brésil, en référence aux petits bébés moineaux qui commençaient à voler de leurs propres ailes.

Pied-d'alouette (*Delphinium*), regroupe plus de 350 espèces de plantes herbacées généralement vivaces de la famille des Renonculacées.

Pied-de-coq (*Echinochloa crus-galli*), panic pied-de-coq. Plante monocotylédone de la famille des Poacées (graminées). Herbacée annuelle, cespiteuse, aux inflorescences composées de racèmes.

Pied-de-corbeau (*Cotula coronopifolia*), cotule pied-de-corbeau. Plante de la famille des Asteracées, originaire d'Afrique du Sud, à l'inflorescence différente de celle des marguerites, dont elle est pourtant proche, par l'absence de fleurs en ligule. Aspect d'un bouton d'un jaune éclatant.

Pied de griffon (*Helleborus foetidus*). Vivace fétide de la famille des Ranunculacées et du genre Helleborus.

Pied-de-lièvre (*Trifolium arvense*), Trèfle Pied-de-lièvre. Trèfle commun dans toute l'Europe, blanc rosâtre, de la famille des Fabacées (ou Légumineuses, ou Papilionacées).

Pied-d'oiseau (*Ornithopus perpusillus*). Petite plante à fleurs de la famille des Fabacées, également appelée Ornithope délicat, fluet.

Pied-de-poule (*Cynodon dactylon*), Chiendent pied de poule. Herbacées de la famille des Poacées.

Pied-de-veau (*Arum maculatum*), Arum ou Gouet tacheté. Herbacée des régions tempérées de la famille des Aracées. L'inflorescence émet de la chaleur et diffuse des odeurs d'excréments pour attirer de petites mouches qui assurent la pollinisation. Parfois appelé Chandelle, Manteau de la Sainte-Vierge, Pilette ou Vachott.

Pied-de-lion (*Alchemilla vulgaris*). Herbacée de la famille des Rosacées, vivace couvre-sol au feuillage caduc.

Poil-de-bouc (*Nardus stricta*), nard raide. Herbacées de la famille des Poacées.

Queue-de-cheval (*Equisetum arvense*), aussi appelée prêle des champs. Plante dite primitive, cryptogame, ne fleurit pas donc ne donne pas de graines.

Queue-d'écureuil (*Hordeum jubatum*), orge à crinière ou orge barbue. Herbacée de la famille des Poacées.

Queue-de-lièvre (*Lagurus ovatus*) appelé aussi gros-minet. Herbacée annuelle de la famille des Poacées.

Queue-de-rat (*Plantago major*), plantain majeur ou plantain des oiseaux. Herbacée vivace de la famille des Plantaginacées.

Queue-de-renard (*Amaranthus caudatus*), ou amarante caudée. Herbacée de la famille des Amaranthacées.

Queue-de-scorpion (*Coronilla scorpioides*), variété de cyme scorpioïde. Annuelle, glauque et glabre, de la famille des Fabacées.

Queue de souris (*Arisarum proboscideum*) ou gouet à capuchon. Vivace rhizomateuse au pédoncule brunâtre en forme de casque avec une longue queue de souris.

Souris de terre (*Lathyrus tuberosus*), gesse tubéreuse aussi appelée châtaigne de terre, souris de Hollande, pois tubéreux. Herbacée vivace de la famille des Fabacées.

Souris végétale est un nom vernaculaire donné principalement à deux végétaux : le Kiwi dont l'espèce la plus répandue est *Actinidia chinensis* et la queue de souris (voir plus haut).

Trompette de méduse (*Narcissus bulbocodium*). Herbacée vivace de la famille des Amaryllidacées.

Vous en connaissez une autre ?

N'hésitez pas à nous en informer :
marie-christine.bohn@culture.gouv.fr



POUR PARTICIPER AUX RENDEZ-VOUS AUX JARDINS 2020

Direction régionale
des affaires culturelles
Occitanie (Drac)

05 67 73 20 16 / 20 30

marie-christine.bohn@culture.gouv.fr

Directeur de publication :
Laurent Roturier
Direction régionale des affaires
culturelles d'Occitanie (Drac)

SITE DE MONTPELLIER

Hôtel de Grave

5 rue de la Salle-l'Évêque

CS 49020/34967 Montpellier Cedex 2

Tél. : 04 67 02 32 00

Fax : 04 67 02 32 12

SITE DE TOULOUSE

Hôtel des Chevaliers

de Saint-Jean-de-Jérusalem

32 rue de la Dalbade

BP 811/31080 Toulouse Cedex 6

Tél. : 05 67 73 20 20

Fax : 05 67 73 20 85

**Coordination de la manifestation en
Occitanie et conception graphique :**
Marie-Christine Bohn (site de Toulouse)

**Composition,
mise en page et Flipbook :**
Studio Ogham, Castanet-Tolosan
05 62 71 35 00



PRÉFET
DE LA RÉGION
OCCITANIE