

# Rendez-vous aux Jardins

30, 31 mai  
et 1<sup>er</sup> juin 2014

l'enfant au jardin

Dossier  
de presse

[rendezvousauxjardins.culture.fr](http://rendezvousauxjardins.culture.fr)

#RDVJ14



# Rendez-vous aux Jardins

30, 31 mai  
et 1<sup>er</sup> juin 2014

l'enfant au jardin

## Ministère de la Culture et de la Communication

*Délégation à l'information  
et à la communication*

01 40 15 83 31

service-presse@culture.gouv.fr

*Direction générale des patrimoines  
Département de la communication*

**Christine de Rouville**

01 40 15 35 84

christine.de-rouville@culture.gouv.fr

[www.culturecommunication.gouv.fr](http://www.culturecommunication.gouv.fr)

[www.facebook.com/ministere.culture.communication](https://www.facebook.com/ministere.culture.communication)

<https://twitter.com/MinistereCC>

## Agence anne samson communications

*Presse nationale et étrangère*

**Léopoldine Turbat**

+33 01 40 36 84 33

leopoldine@annesamson.com

*Presse régionale*

**Andréa Longrais**

+33 01 40 36 84 33

andrea@annesamson.com

[rendezvousauxjardins.culture.fr](http://rendezvousauxjardins.culture.fr)

# Éditorial



La douzième édition des Rendez-vous aux jardins s’ouvre à l’enfant et, à travers lui, à l’émerveillement de la découverte. Du 30 mai au 1<sup>er</sup> juin, Rendez-vous aux jardins vous invite à découvrir plus de 2 300 parcs et jardins sur l’ensemble du territoire métropolitain et outre-mer. La journée du vendredi, traditionnellement dédiée aux scolaires, prendra naturellement cette année une importance toute particulière.

Je remercie très chaleureusement notre partenaire l’Union nationale des entrepreneurs du paysage, ainsi que l’ensemble des partenaires médias, associations, collectivités territoriales, propriétaires publics et privés, d’avoir, cette année encore, répondu présent pour soutenir cet événement qui s’est installé durablement dans le paysage culturel du printemps. Je souhaite à tous, enfants et adultes, des visites riches et pleines de surprises, à l’occasion de ces Rendez-vous, auxquels le public est, je le sais et j’en suis heureuse, de plus en plus attaché.

**Aurélie Filippetti**

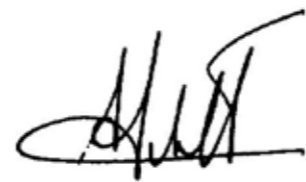

**Ministre de la Culture et de la Communication**



# La 12<sup>e</sup> édition de Rendez-vous aux jardins

**Le premier week-end de juin, c'est un rendez-vous riche et vivifiant que le ministère de la Culture et de la Communication propose à tous les amateurs de nature et de grand air, de patrimoine et d'art des jardins. Pour cette 12<sup>e</sup> édition de la manifestation nationale « Rendez-vous aux jardins », l'enfant est résolument à l'honneur ! Des centaines d'animations, en tous genres, lui sont réservées partout en France (cf. sélection page 14 à 26).**

En choisissant pour thème « l'enfant au jardin », le ministère de la Culture et de la Communication s'inscrit dans le projet national en faveur de l'éducation artistique et culturelle « pour un accès de tous les jeunes à l'art et à la culture », avec la journée du 30 mai spécialement réservée aux scolaires et souhaite donner un coup de projecteur sur les apports et les liens entre l'enfance et le jardin (cf page suivante). Pour les plus jeunes, le jardin est un immense univers d'exploration et de conquêtes, un espace de jeu et d'imagination, un territoire d'aventures et d'émotions. Lieu d'apprentissage nécessitant d'être cultivé, il participe ainsi à leur épanouissement, au développement de leur connaissance et à leur ouverture au monde.

**Mais les plus grands ne sont pas en reste.** Le jardin n'est-il pas également propice à l'évocation de souvenirs : réminiscence du jardin des grands-parents ou d'un séjour à la campagne, souvenirs de jardin public ?

**Au total, ce sont plus de 2 300 parcs et jardins publics et privés** – dont certains ouvrent exceptionnellement (cf. sélection pages 36 à 39) – qui mettent en lumière ce thème, les 30, 31 mai et 1<sup>er</sup> juin, en invitant tous les publics à une visite en famille ou entre amis, à profiter d'innombrables animations, à explorer des merveilles botaniques, à partager des passions.

**La solidarité est à l'honneur** dans les nombreux jardins partagés et jardins thérapeutiques qui révèlent les bienfaits du jardin sur les individus : recréer ou renforcer le lien social, améliorer le cadre de vie, apporter du bien-être, de la convivialité, favoriser les échanges entre les êtres et entre l'homme et la nature, respecter l'environnement (cf. sélection pages 28 à 31).

**Rendez-vous aux jardins se fait aussi l'écho d'engagements** en faveur d'une gestion préservant l'environnement et la biodiversité. (cf. sélection pages 32 à 35).

**Emblématique de l'action du ministère de la Culture et de la Communication** en faveur de la connaissance, la protection, la conservation, l'entretien, la restauration, la création de jardins et la transmission des savoir-faire, « Rendez-vous aux jardins » fédère depuis douze ans les nombreuses initiatives mises en place par les propriétaires publics et privés, pour l'intérêt et le plaisir d'1,5 million de visiteurs.

**Cet événement est mené en collaboration avec** le Centre des monuments nationaux, le Comité des parcs et jardins de France, la Demeure Historique, les Vieilles Maisons Françaises, les villes et pays d'art et d'histoire... France 5, Rustica, Autoroute Info, Vinci Autoroutes sont les partenaires médias. L'Union nationale des entrepreneurs du paysage (Unep) est le fidèle partenaire financier de cette manifestation.

## Quelques chiffres

**30, 31 mai et 1<sup>er</sup> juin 2014**

Plus de **2 300** jardins ouverts, dont **300** pour la 1<sup>re</sup> fois dans le cadre de la manifestation **500** à titre exceptionnel.  
Et plus de **4 000** animations.

**1.5 million** de visiteurs attendus

**Pour connaître** les actions du ministère de la Culture et de la Communication en faveur des parcs et jardins, rendez-vous ici.



# Sommaire

## L'enfant au jardin

Évocation de la thématique 2014

Paroles d'experts

Zoom sur les animations jeune public

## Le jardin, un enjeu de société

Le jardin, synonyme de partage et de solidarité

Le jardin, impact environnemental et transition écologique

## Exceptionnellement cette année

## Focus par région

## Organisateurs

Direction générale des Patrimoines

Directions régionales des Affaires culturelles

## Partenaires financiers, médias et institutionnels

L'UNEP - les entreprises du paysage

France 5

Autoroute Info 107.7

Vinci Autoroutes 107.7

Rustica

Centre des monuments nationaux

Comité des parcs et jardins de France

La Demeure Historique

Vieilles maisons françaises

ReadSpeaker

## Les actions du ministère de la Culture et de la Communication en faveur des parcs et jardins

Présentation et données chiffrées

Conseil national des parcs et jardins

# L'enfant au jardin



## Évocation de la thématique 2014

Nous avons tous appris sur les bancs de l'école ou dans nos manuels de collège des comptines, des poèmes ou des contes où le jardin, quand il n'est pas simple décor, constitue un personnage à part entière. Le jardin et ses composantes sont en effet des sources d'inspiration majeures. Ronsard, Jean de La Fontaine, la Comtesse de Ségur, Marcel Proust, Colette, Vénus Khoury-Ghata, jardin oriental des « Contes des Mille et Une Nuits », jardin magique de « Alice au pays des merveilles »... tous ont écrit et décrit le jardin, construisant un paysage littéraire partagé dès le plus jeune âge par toutes les générations à travers le monde. Élément symbolique incontournable dans l'histoire des représentations, le jardin est aussi un lieu à part au cœur de certains récits mythologiques et des principaux textes religieux. Aujourd'hui encore, les auteurs de littérature jeunesse se nourrissent du jardin et des multiples horizons narratifs et symboliques qu'il ouvre à leurs lecteurs en herbe.

Pour l'enfant, le jardin est un espace de jeu et d'imagination, où s'épanouissent les histoires inventées, les créations avec les éléments végétaux, les peurs, parfois, causées par le monde inconnu qu'il peut représenter. Petit jardin de maison de ville, verger ou grand parc, le jardin est avant tout, dans toute sa diversité, un immense territoire de découverte et de conquête pour les enfants. Le jardin public, lui, est étroitement lié à cette notion de jeu puisqu'il est l'espace ludique par excellence, celui où une architecture et des aménagements spécifiques sont destinés à l'amusement des enfants et où se vivent les premières expériences spatiales et de relation à l'autre.

Le jardin est un espace d'apprentissage sans équivalent parce qu'il est un monde fourmillant, dans lequel se côtoient espèces végétales et animales, se comprennent les phénomènes biologiques et météorologiques, s'apprennent les gestes du travail de la terre et de l'art botanique mais également le calcul et la géométrie. École de patience et de passion, il mobilise tout à la fois le cerveau et le corps : il se conçoit, se construit, se cultive, fait appel à tous les sens, initie au rythme des saisons, à la palette des couleurs et au bouquet des parfums.

En ce sens, l'enfant au jardin est un enfant qui apprend à chaque instant de ce qui l'environne et vit autour de lui. S'il faut cultiver son jardin, comme nous y invite le philosophe Voltaire, l'enfant peut aussi se cultiver grâce au jardin. Nombre d'écoles maternelles et primaires ont ainsi mis en place des potagers pédagogiques qui initient les élèves aux sciences de la vie et ouvrent également à une éducation à l'alimentation. De plus en plus de collectivités mettent également en place des outils pédagogiques pour découvrir et comprendre les jardins et leurs enjeux. Le jardin est un terrain de découvertes et d'expérimentation, d'éducation à l'environnement et la biodiversité et une ouverture sur l'altérité.

## Paroles d'experts

Comme chaque année, une Journée d'étude a été mise en place par le ministère de la Culture et de la Communication pour permettre aux organisateurs d'approfondir le thème de cette édition. Ainsi, écrivain, architecte-paysagiste, urbaniste, compositeur, psychologue, sociologue et médiateur, ont apporté leur analyse en la matière. Parmi ces interventions, à noter celles de :

**Fabienne Tanon**, psychologue du développement et de l'enfant, maître de conférences à l'École normale supérieure de Lyon, explique les liens qui unissent l'enfant à la nature et l'environnement. Extrait de *L'imaginaire, le jeu et l'enfance* :

### « Le développement sensoriel

Les sens sont les outils qui permettent à l'enfant d'explorer son environnement, de le sentir, de se frotter à la matière, à la diversité des formes et des sensations, d'entrer en contact avec le monde matériel. [...] Nécessité d'un milieu qui lui offre une diversité de matériaux, la possibilité d'explorer les sons, les odeurs, les couleurs, les matières, les textures, les formes, etc. En faisant appel à tous ses sens, il construit ses schèmes sensori-moteurs, fondements de son intelligence (cf. Jean Piaget). [...] Son intelligence est sans cesse sollicitée de manière active.

### [...] Le développement de l'imaginaire

Dans ce monde imaginaire l'enfant se donne les moyens de contrôle qui lui manquent dans la réalité, il exerce son pouvoir sur les choses et les êtres, il apprend à dominer ou dépasser ses conflits ou ses peurs, il s'exerce à inventer des solutions.

### [...] Le développement de la fonction symbolique

Ce monde imaginaire n'est pas seulement un prolongement du monde réel mais il en est une transformation pour qu'il corresponde à ses désirs et ses fantasmes par lesquels tout enfant passe pour s'appropriier la réalité et en explorer les différents rôles. Cette dramaturgie inventée lui permet non seulement d'exercer sa fonction symbolique mais aussi de jouer sur la maîtrise des émotions et l'élargissement de ses relations sociales.

### [...] La maîtrise des émotions

[...] Le jeu lui permet de connaître ses sentiments, de les exprimer, ou de les dominer, de les retenir ou encore de les partager.

Les jeux les plus cités sont ceux de labyrinthe, de cabane ou de cache-cache. [...] Ils stimulent le côté angoissant de la perte contrebalancé par le côté rassurant du « retrouver ». Ce jeu renvoie à toute la dynamique affective existant entre l'enfant et ses parents, dans la peur de perdre celui qui nous donne de l'affection et que l'on aime et le fait d'être rassuré en le retrouvant.

### [...] La socialisation

Le jeu est un agent essentiel dans le processus de socialisation. [...] Il s'exerce à travers les jeux collectifs, les jeux de règles, les jeux inventés à plusieurs, les jeux de compétition, les jeux d'échange, etc.

### [...] Le lien avec la nature et l'environnement

Il est plus que nécessaire de maintenir vivant ce lien avec la nature et le monde végétal comme animal. La nature est une école d'observation, d'émotions, d'esthétique, de patience, d'admiration et d'apaisement, de ressourcement. Une présence forte de la nature est perçue comme source de rêve, de poésie, une stimulation des sens, une sensibilité au vivant, à l'esthétique, mais aussi comme des endroits de calme et de repos. La nature est aussi indispensable à l'homme que l'air et l'eau, c'est sa matrice dans laquelle il puise force et ressourcement. »

## Paroles d'experts

**Vincent Larbey**, directeur de l'Écolothèque de Montpellier agglomération et sociologue, revient sur le rôle des jardins pédagogiques. Extrait de *Dans l'enfance de chacun il y a un jardin* :

« **Jardiner n'est pas ici une fin en soi**, mais une façon de découvrir et comprendre le monde vivant et ses interactions. [...] »

Les jardins d'école permettent, selon nous, de développer les connaissances et compétences relatives aux piliers suivants, en s'inscrivant dans le jardin en tant que lieu d'expérimentations, de pratiques artistiques, de vie sociale et d'expression personnelle :

- les principaux éléments de mathématiques et la culture scientifique et technologique
- la culture humaniste
- les compétences sociales et civiques
- l'autonomie et l'esprit d'initiative
- la maîtrise de la langue française

Ces cinq piliers annoncés par le ministère peuvent être abordés grâce aux activités liées au jardin : jardinage, bien sûr, mais aussi approche des jardins publics, historiques, botaniques...

L'aménagement de l'espace, les calculs de quantité convoquent la science mathématique, tandis que le vocabulaire du jardin invite à un usage précis de la langue française. La culture humaniste, qui veut "contribuer à la formation du jugement, du goût et de la sensibilité" est également partie prenante de ces projets. "Elle repose principalement sur la littérature, l'histoire, la géographie, l'éducation civique, les arts plastiques, l'éducation musicale ou encore l'histoire des arts".

*Le Bulletin Officiel* hors-série du 19 juin 2008 précise en outre que l'enseignement de l'histoire des arts prend en compte, pour les arts de l'espace, l'architecture, les jardins et l'urbanisme. Le jardin est ainsi intégré au programme officiel de l'éducation nationale. Les "compétences sociales et civiques" ainsi que "l'autonomie et l'esprit d'initiative" sont particulièrement développées à l'occasion des séances de jardinage collectif, lesquelles nécessitent de s'accorder sur un terrain et un projet d'aménagement communs. Cette problématique heureuse se retrouve également dans la dynamique des jardins partagés d'adultes.

Ces jardins d'école proposent ainsi des approches transversales, à travers un "monde en petit", une sorte de métonymie du "monde des grands". [...]

Mais, au-delà de la physique horticole, des lois mathématiques et des joies de l'expression artistique, il nous importe de rappeler la poésie du jardin, la force des expériences sensibles, l'attachement à la terre, territoire partagé placé sous la responsabilité individuelle et collective de ceux qui en prennent soin. L'enfance au jardin n'est peut-être que le début d'une longue histoire personnelle et fusionnelle entre l'homme et un paradis toujours recherché... »

**Pour découvrir l'intégralité des actes de cette journée, rendez-vous sur le site de la manifestation.**



# Zoom sur les animations jeune public 🏠



La ministre de la Culture et de la Communication a souhaité, dans la continuité de son engagement en faveur de l'éducation artistique et culturelle, placer l'enfant au cœur de cette nouvelle édition des « Rendez-vous aux jardins ». Le jardin représente un support éducatif et pédagogique précieux par les possibilités de développement qu'il assure, tant par la pratique que par le jeu, et les bénéfices comportementaux, méthodologiques, cognitifs et culturels poursuivis. Il initie l'enfant à la fragilité des équilibres naturels et au respect du travail patient de création de jardin. Il peut aussi servir à éveiller ses sens, sa curiosité, mettre à l'épreuve ses émotions et laisser courir son imagination. Il contribue également à une meilleure connaissance de l'histoire, de l'histoire de l'art et des savoirs scientifiques (mathématiques, physiques, sciences naturelles...). Des centaines d'animations donnent ainsi rendez-vous aux familles dans toute la France.

## ALSACE

### Jardin philosophe 🏠

**Boersch (67)**  
50 rue Monseigneur Médard Barth 67530 Boersch  
Tél. 03 88 95 80 47  
Jardin privé



Ce parc date du XIX<sup>e</sup> siècle. Le cheminement mène des jardins clos (treillages et buis) aux arbres spectaculaires, et d'un vaste verger quadrillé d'allées vers un petit bois longeant un rempart médiéval.

**Visite libre :** samedi-dimanche 14h-20h  
**Parcours** jalonné de textes et d'images initiant à l'histoire du lieu, à l'art et à la philosophie des jardins.

**Animations :**  
- « L'HerBierCéDaire, une typographie végétale » : exposition de projets menés avec deux classes élémentaires sur l'esthétique de l'herbier.  
- « Le jardin et l'enfance » : lecture de mythes, fables et contes féériques et philosophiques.  
- Surprises plastiques et littéraires. Interventions musicales.  
Tarifs : 2€/1€ + 13 ans

\*\*\*\*\*

### Jardin de la Rose

**Ammerschwihr (68)**  
Trois-Epis Place de la reine Wilhelmine 68410 Ammerschwihr  
Tél. 03 89 78 90 78  
Jardin public

Cette roseraie de 1 300 m<sup>2</sup> comporte une soixantaine de rosiers, de lianes et de grimpants qui fleurissent sur des pergolas et des obélisques.

**Visite libre :** vendredi, samedi-dimanche, 9h/18h  
**Animations :** spectacle de contes, avec accompagnements musicaux (bruitages et chansons)  
Dimanche, 14h30  
Gratuit

## AQUITAINE

### Jardin Public 🏠

**Bordeaux (33)**  
Place du Champ de Mars 33000 Bordeaux Tél. 05 56 43 28 90  
Jardin public

Premier parc public aménagé à la française au XVIII<sup>e</sup> siècle, il a été transformé en jardin anglais dans la seconde moitié du XIX<sup>e</sup> siècle. Rivière serpentine, grand bassin, ponts, terrasse à la française, riche statuaire et jardin botanique sont à découvrir. Il abrite également un arboretum, une bibliothèque et un Muséum d'Histoire naturelle.

**Visite libre :** vendredi, samedi et dimanche 7h-21h  
**Visite guidée :** dimanche 15h  
**Animations :**  
- Création d'un massif de plantes, enfants accompagnés : samedi 11h/14h  
- Apprendre à tailler un mini buis, enfants accompagnés, sur réservation, samedi 10h/11h/14h/15h/16h  
- Chasse aux trésors du Jardin public, jeu de piste, enfants accompagnés, samedi 10h30/14h30  
- « Quel est cet oiseau ? » : découverte des oiseaux : samedi 10h30/14h30  
- Chasse aux feuilles, enfants accompagnés, samedi 10h-16h



© Tout Art Faire

## Auvergne

### Jardin pour la Terre

**Arlanc (63)**  
Terre Neyre 63220 Arlanc Tél. 04 73 95 00 71  
Jardin public



Sur un planisphère de plus de six hectares situé au cœur du Parc naturel du Livradois-Forez, le visiteur, tel un explorateur, parcourt le monde des plantes et leurs origines. Ce jardin en forme de planisphère regroupe 700 espèces et 2000 variétés de végétaux différentes.

**Animations :**  
- « M. Patate a les cheveux qui poussent » : et si nous fabriquons notre M. Patate avec de la terre, des graines, de l'herbe à chat... et si ses cheveux poussaient ?, +4 ans : dimanche 14h-15h  
- « Mon nichoir à insectes » : fabrication d'un nichoir pour abriter les insectes durant l'hiver (+6 ans) : dimanche 15h-16h30  
- « Mon jardin en bouteilles » : création d'un jardin, dégustation de sirops méconnus et de graines (+6 ans) : dimanche 16h-17h30  
Gratuit (3,50€ animations)

# Zoom sur les animations jeune public 🏠

## BASSE-NORMANDIE

### Jardin des Plantes

Avranches (50)

Place Carnot 50300 Avranches Tél. 02 33 58 00 22

Jardin public



© M-C Cheron

Réputé pour son point de vue sur la baie du Mont-Saint-Michel, le jardin est composé de 12 espaces différents (jardin des camélias, jardin des bruyères...), témoins du patrimoine botanique. Ils comportent de superbes massifs en mosaïciculture et des arbres remarquables, parmi lesquels un séquoia géant, un cephalotaxus d'Irlande, un arbre « désespoir des singes », un ginkgo biloba ou encore un cèdre de l'Himalaya. Créé en 1766, par l'École centrale du département de la Manche pour ses cours pratiques, enrichi en 1800, par deux botanistes, le jardin devient le lieu d'inspiration d'écrivains tel que Guy de Maupassant, Victor Hugo ou encore Paul Féval au XIX<sup>e</sup> siècle.

**Visite libre ou guidée :** vendredi, samedi, dimanche 8h30-20h30

**Visite commentée** samedi 17h

**Animations :**

- Course d'orientation en famille, démonstration et initiation de construction d'objets en bois :

samedi 13h-18h

- Exposition des créations des élèves des écoles primaires et maternelles :

samedi 13h-18h

et dimanche 11h-16h

- « Les animaux de notre jardin » par le Centre permanent d'initiatives pour l'environnement (CPIE) :

samedi 13h-18h

- « Lire au jardin », espace de lectures : samedi 13h-18h

- « Les oiseaux du jardin des plantes », visite avec un ornithologue à la découverte des différentes espèces d'oiseaux : dimanche 8h30

- « Mail Art », exposition d'œuvres de Mail Art sur le thème de l'enfant au jardin : samedi, 13h-18h et dimanche, 11h-16h

- Spectacle *Zicomatic des Olifan* (3-10 ans), concert s'inspirant du quotidien, des histoires, des personnages et situations enfantins. Le groupe embarque dans une jungle musicale, un safari haut en couleurs à chanter et à danser : dimanche 16h30

- Atelier-découverte des plantes sauvages comestibles : samedi 13h-18h

- Ateliers créatifs : aquarelles et calligraphie 10h-16h, création d'insectes en fil de fer à 10h, 11h, 14h et 15h (6-12 ans), ateliers intergénérationnels de travaux manuels 13h-18h, création de cartes postales avec le Conseil d'architecture, d'urbanisme et de l'environnement 10h-18h, fabrication de nichoirs samedi 10h-18h

- Conseils aux particuliers par la société d'horticulture et le CAUE avec la participation d'un architecte-paysagiste samedi 13h-18h

- Promenade commentée par le CAUE à la découverte des arbres remarquables et jeunes arbres de ville, en passant notamment par les Jardins Bergevin : samedi et dimanche 14h30 et 16h30

Gratuit

## BOURGOGNE

### Jardin des cinq roses et espaces naturels ) (

Talant (21)

1, place de la mairie 21240 Talant Tél. 03 80 44 60 59

Jardin public

Le jardin surmonte l'emplacement d'anciens remparts médiévaux, témoignages de la citadelle de Talant. Les massifs de roses encadrant le jardin dialoguent avec les bâtiments construits entre le XIII<sup>e</sup> et le XXI<sup>e</sup> siècle. L'un de ces massifs accueille la rose Alix de Vergy, du nom de la seconde épouse du Duc de Bourgogne Eudes III. Un chemin d'eau invite à la promenade.

**Visite guidée :** dimanche 10h30-11h30

**Animations :**

- « Bib'Escale » : une bibliothèque hors les murs sur le thème de la nature, la découverte du jardin, des roses et le jardinage pour toute la famille : samedi 11h-13h

- « Chasse aux trésors numérique » : une promenade en réalité augmentée grâce à l'application réalisée par le Conservatoire d'espaces naturels de Bourgogne. Animation-jeu pour les petits et les grands dès 3 ans: vendredi 14h30-16h

- Promenade nocturne illuminée : samedi 20h-23h  
Gratuit, sur inscription

## BRETAGNE

### Jardin du Marais

La Gacilly (56)

56200 La Gacilly

Jardin privé

Situé au bord de l'Aff, ce jardin présente une variété de plantes aromatiques et de courges. Ce jardin est aussi un refuge LPO, ses propriétaires se sont engagés à préserver la biodiversité de proximité.

**Visite libre :** samedi 14h30-19h

**Animations :**

- Lecture, atelier botanique, jeux géants, animations compostage et paillage.

- Atelier land'art, sculpture sur légume, rallye et chasse au trésor. Pour les plus petits, atelier plantation  
Gratuit

## CENTRE

### Jardin des Prés-Fichaux ) (

Bourges (18)

Bd de la république 18000 Bourges Tél.02 48 57 80 00

Jardin public

Le jardin de 4,5 hectares, a été créé entre 1923 et 1930 sur l'emplacement d'anciens marais. Ce jardin dit de type « Art-Déco » est remarquable par son art topiaire, ses bassins, fontaines et sculptures ainsi que son important fleurissement en plantes annuelles. Le jardin à la

française est divisé en plusieurs zones thématiques, comme la terrasse, le théâtre de verdure ou la roseraie.

**Visite guidée :** samedi 14h

**Animations :**

- Accueil par les jardiniers proposé par le service du patrimoine, la direction Espaces verts et Environnement, la direction des Loisirs éducatifs et l'Office municipal des sports, de la jeunesse et de la culture

- Présentation des paniers cultivés par les écoles

- Fête pour les enfants : 14h-18h

- *Les Fantaisies potagères* par le théâtre Avaricum

- Lectures par Stéphanie Tesson de textes

contemporains (Les Ogres de Barback, Henri Cueco, Gérard Morel, Jean-Michel Ribes, La Bolduc, Charles Trénet, Gilles Clément,...) tirés du spectacle *Fantaisies potagères* présenté dans les jardins du château de Versailles : samedi 16h, payant.

Gratuit



© ville de Bourges

## CHAMPAGNE-ARDENNE

### Jardins de Vergentièrre

Cohons (52)

Rue du Mont 52600 Cohons Tél. 03 25 84 79 44 / 06 86 80 35 99

Jardin privé

Conçu au cours de la première moitié du XIX<sup>e</sup> siècle, cet ensemble comprend un parc pittoresque et un jardin vivrier dominé par deux cèdres du Liban plantés en 1828. Atteignant parfois quatre mètres de haut, les soutènements des jardins vivriers constituent d'exceptionnels

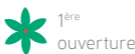

1<sup>ère</sup>  
ouverture



ouverture  
exceptionnelle

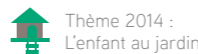

Thème 2014 :  
L'enfant au jardin



Jardin monument  
historique



Jardin  
remarquable



patrimoine  
du XX<sup>e</sup> siècle

# Zoom sur les animations jeune public 🏠

ouvrages de pierre sèche. En cours de restauration, ces jardins sont à nouveau dévolus à la vigne, aux légumes et aux arbres fruitiers. Une place de choix est réservée aux fruits blancs en hommage à la pomme d'ivoire encore présente sur le site. Le parc est remarquable par ses fabriques au nombre desquelles figurent trois escargots, un passage vouté, une salle souterraine...

### Visite guidée :

- samedi-dimanche 11h30/18h30 pour le jardin à l'anglaise
- samedi-dimanche 14h30 et 16h30 pour les jardins en terrasses

### Animations :

Parcours ludique et patrimonial dans le jardin à l'anglaise et écomanège à propulsion parentale sur le thème du jardin : samedi-dimanche

**Tarifs :** 5€ pour 2 jardins/3€ pour 1



©DR

## CORSE

### Domaine des Milelli

Ajaccio (20)

Domaine des Milelli 20000 Ajaccio

Jardin public

Ce domaine, d'une superficie de 12 hectares, se situe sur les hauteurs d'Ajaccio. Il abrite l'ancienne maison de campagne des Bonaparte et une oliveraie séculaire. Un arboretum et des jardins potagers y ont également été aménagés.

**Visite libre :** dimanche 10h-19h



**Visite guidée :** 13h30 (à partir de 6 ans)

- « La flore locale et ses menaces » par le Conservatoire botanique national de Corse et le Centre permanent d'initiatives pour l'environnement d'Ajaccio.

- « Les espèces invasives, une menace grandissante pour la flore locale » : balade interactive dans l'arboretum, présentation du programme « Filière de production de plants locaux » : samedi 11h

### Animations :

- Ateliers et jeu de pistes : dimanche 14h30
- « Semons l'avenir », 6-12 ans : ateliers « Dessiner une plante à partir d'une photo, d'un dessin ou d'une part d'herbier et semer des graines de plantes locales ».
- « Sur la piste de notre patrimoine végétal », +6 ans : ateliers « Jeu de piste en famille » et « Localisation des espèces »
- Maison Bonaparte : concert de musique classique par les élèves du Conservatoire Henri Tomasi Gratuit.



## FRANCHE-COMTÉ

### Jardin Rosa Mundi

Rougegoutte (90)

16 ter rue de Bringard 90200 Rougegoutte Tél. 03 84 29 39 05

Jardin privé

Blotti au cœur d'un bois de hêtres, ce jardin doit son nom à la roseraie, sorte de cloître construit en bois d'acacia et dédié aux rosiers anciens. Jardin intimiste, il fait la part belle aux vivaces et aux arbustes : azalées, hydrangeas serrata, érables du Japon.

### Visite libre

**Animations** autour du conte *Le Petit Chaperon Rouge*

**Plan du jardin** mis à disposition, panneaux explicatifs, étiquetage des plantes. Création d'un sentier dans le petit bois de hêtres sur le thème du petit Chaperon Rouge

Gratuit



© DRAC

## HAUTE-NORMANDIE

### Parc et jardin du château d'Eu

Eu (76)

18 rue Jean Duhornay 76260 Eu Tél. 02 35 86 44 00

Jardin public

Ce jardin à la française réaménagé au XIX<sup>e</sup> siècle est composé d'hêtres, dont le Guisard de 437 ans, de conifères achetés à l'exposition universelle de 1870 et d'une roseraie.

**Visite libre :** vendredi-samedi, 9h-12h et 13h30-17h et dimanche, 8h-19h

**Visites guidées :** samedi 10h, 14h30 et 16h et dimanche, 14h30 et 16h30

### Animations :

- « Loto des odeurs, comptines », animation sur la biodiversité : dimanche, 9h-17h
- Découverte des serres et du travail des jardiniers, atelier jardinage et expositions de peintures et de

photos : vendredi 9h-12h et 13h30-17h, samedi, 9h-12h et 14h-19h et dimanche, 8h-19h

- « Lire au jardin » : vendredi, samedi et dimanche 12h-17h

- Concours d'épouvantails : vendredi, 9h-17h, samedi, 9h-19h et dimanche, 8h-18h

- Ateliers d'initiation aux chants d'oiseaux : vendredi, 9h-12h et 14h-17h

- « L'eau et la biodiversité » avec Patrick Scheyder, pianiste, Monique Scheyder, récitante, Denis Podalydès, récitant, Hélène Busnel, danseuse et Johann Grenier, graphiste : samedi, 17h-18h

- « Un jour, les oiseaux », balade-spectacle contée dimanche, 10h et 15h

- « Olympiade des jardiniers » : samedi, 14h-19h et dimanche, 9h-19h

- Balades en calèche : samedi, 9h-12h30 et 14h-18h

**Tarifs :** Gratuit / 6€ (+12 ans), 3€ (3-12 ans) pour la balade en calèche

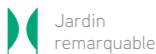
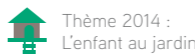
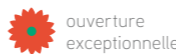
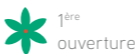

## Zoom sur les animations jeune public 🏠

### ÎLE-DE-FRANCE

#### Domaine départemental de Chamarande 🗺️)(🏠

Chamarande (91)

38 rue du Commandant Arnoux 91730 Chamarande  
Jardin public

Situé entre la forêt du Belvédère et la vallée de la Juine, le domaine offre, par la superposition d'époques historiques, des ambiances paysagères très variées. L'empreinte majeure est celle du XVIII<sup>e</sup> siècle lorsque Pierre Contant d'Ivry dessine les parties hautes du parc, entre régularité, axes géométriques et premières formes sinueuses. Le XIX<sup>e</sup> siècle correspond à la mode des jardins paysagers. Au cours des années 1990, le projet du paysagiste contemporain Jacques Sgard intègre les empreintes des XVIII<sup>e</sup> et XIX<sup>e</sup> siècles.

#### Animations :

- **Atelier artistique « Les gourmandises imaginaires »**  
**Les plus petits (dès 5 ans) pourront nourrir le jardin et son verger de gourmandises créées à partir d'éléments récoltés dans le parc : samedi et dimanche 14h-18h**

- « **Le jardin des délices** » : théâtre, danse, performances et arts du chemin une promenade en 10 spectacles pour petits et grands : **samedi 14h-minuit et dimanche 13h-18h**  
Gratuit

\*\*\*\*\*

#### Jardins familiaux 🌻🏠

Avon (77)

Jardins familiaux de la Butte Montceau  
Rue Bezout 77210 Avon  
Ouverture exceptionnelle

Projet écologique durable, les jardins familiaux sont composés de groupes de parcelles potagères.

**Visite libre** : samedi 9h-12h et dimanche 14h-17h

#### Animations :

- **Découverte de l'ensemble des jardins potagers : samedi-dimanche 10h-17h**  
- **Jeux de rôles pour sensibiliser les enfants aux techniques de compostage proposés par le Smictom**



de la région de Fontainebleau : samedi

- **Ateliers pratiques : création d'un tas de compost, découverte des habitants du compost et reconnaissance des plantes potagères : dimanche**  
Gratuit

\*\*\*\*\*

#### Jardin du Moulin jaune 🌻

Crécy-la-Chapelle (77)

1 sente du Moulin Nicole 77580 Crécy-la-Chapelle  
Tél.06 31 23 01 80

Jardin privé – Première ouverture

Le long de la rivière du Grand Morin, ce théâtre-jardin propose un parcours à travers les univers de son propriétaire, le clown russe Slava Polunin. Une succession d'univers oniriques célèbrent, avec créativité et poésie, la nature et une joyeuse manière d'aborder le quotidien.

**Visite libre** : samedi-dimanche 15h30-18h30

**Moulin à paroles** : samedi et dimanche 10h30, 11h, 11h30, 12h, 13h30, 14h, 14h30

**Balade** avec les conteurs de la Compagnie du cercle et les clowns de l'Académie des fous.

**Tarifs** : 5€ / 3€ 6 ans et +

\*\*\*\*\*

#### Parc du domaine national de Saint-Germain-En-Laye 🗺️)(

Saint-Germain-en-Laye (78)

Place Charles de Gaulle 78100 Saint-Germain-en-Laye  
Tél.01 34 51 65 36

Jardin public

Les jardins sont composés d'un jardin régulier de parterres fleuris et de topiaires d'ifs, d'une grande terrasse dessinée par Le Nôtre surplombant la vallée de la Seine, ainsi que d'un jardin anglais créé au XIX<sup>e</sup> siècle et réalisé sur l'emprise de la forêt avec une structure de chênes tricentenaires et trifides.

**Visite libre** : samedi-dimanche

#### Animations :

- Visite ludique en famille à partir de 7 ans : « Aide petit Louis à trouver le trésor du jardinier ! » : samedi-dimanche 11h-14h30 / 15h15  
- Parcours chronologique du Moyen Âge à nos jours,

ponctué d'énigmes

- Spectacle « Écllosion Florafferrique » par la C<sup>ie</sup> du Fer à coudre

- « Quand des fleurs métalliques sortent de terre ! » : faire fleurir des métaux destinés à la destruction : samedi-dimanche 14h30-18h30

- Visite atelier en famille à partir de 7 ans : « Dessine-moi un herbier ! », parcours sur l'évolution du jardin, ponctué de pauses dessin pour créer un herbier : samedi-dimanche 11h/14h45

- Animation musicale Monsieur Charly: « Râves, le plus petit manège du mondeuuu » ...3 places ! : dimanche 14h

- Spectacle Andrée Kupp, dresseuse et montreuse de légumes par la Compagnie Les Zanimos : dimanche 14h-14h45 / 16h-16h45

- Déambulation itinérante « L'Amicale des Tiglings » / collection Printemps-Eté par la Cie Progeniture : dimanche 14h15-15h/15h45-16h30

- Cirque exalte « Complètement Swing ! »: un monde énergétique où les objets prennent vie : dimanche 16h45-17h30

- Concert de Pascal Parisot « La Vie de Château » : dimanche 17h45-18h30  
Gratuit



©DR

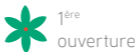

1<sup>ère</sup>  
ouverture



ouverture  
exceptionnelle



Thème 2014 :  
L'enfant au jardin



Jardin monument  
historique



Jardin  
remarquable



patrimoine  
du XX<sup>e</sup> siècle

### LIMOUSIN

#### Jardin de Liliane )(

St-Laurent-sur-Gorre (87)

Impasse du Château 87310 Saint-Laurent-sur-Gorre  
Tél. 05 55 48 14 29

Jardin privé

Dans un vallon, une coulée verte entraîne au pied d'une maison forte du XVI<sup>e</sup> siècle, séparée par une rivière. Des massifs où se mêlent rosiers, arbustes, arbres, plantes vivaces, graminées, bulbes dans un contraste de nuances et de formes. Des fleurs comestibles et l'herbe aux sorcières sont également à découvrir.

**Visite libre** : vendredi, samedi et dimanche, 14h à la nuit

**Exposition photographies** : dimanche

**Animation** : « Apprendre à sentir, toucher, regarder, écouter, goûter les plantes comestibles dites mauvaises herbes, les aromatiques, les écorces. »

**Tarif** : 5€ (+16 ans)

### LORRAINE

#### Jardin pour la paix

Bitche (57)

57230 Bitche Tél.03 87 96 95 03  
Jardin public

De création récente, ce jardin borde l'incontournable citadelle Vauban. Écologie, biodiversité, création paysagère et artistique, rencontres culturelles sont autant d'engagements qui font de ce jardin contemporain une pépinière de développement durable.

**Visite libre** : vendredi 11h-18h, samedi 11h-22h, dimanche 11h-19h

**Visite guidée** : 16h30

**Animations** : semis et repiquage, découverte de l'apiculture, atelier de sensibilisation de la faune du jardin, travail du bois et métiers d'autrefois, lectures... : samedi 14h-18h

Ouverture jusqu'au crépuscule. Ambiance feutrée et musique : samedi 11h-22h

# Zoom sur les animations jeune public 🏠

## MARTINIQUE

### Jardin de M<sup>me</sup> Serve

L'Ajoupa-Bouillon (97)

100, Bourg - rue principale 97216 L'Ajoupa-Bouillon

Tél. 05 96 53 32 39

Jardin privé

Ce jardin où règnent tranquillité et sagesse est dédié à la poésie et au théâtre. À la fois jardin botanique et paysager, il présente une grande diversité de fleurs et d'arbres.

**Visite guidée :** samedi-dimanche, 9h-12h

**Textes** autour du jardin, observation de formes géométriques dans la nature, lectures de contes

**Animations :** cinq ateliers

- « Le jardin de Mina » : qu'est-ce qui compose ce jardin ?

- « Bisous fruités » : reconnaître les fruits

- « Bavardages avec la vie »

- « Traces dessinées par des pensées d'auteur »

- « Le Blues des troncs » et « Mon arbre de 7 ans »

**Tarifs :** 4€/2€



©Wobsévé «L'antre des mots»

## MIDI-PYRÉNÉES

### Jardins familiaux Tourn'sol

Tournefeuille (31)

34, route de Tarbes 31170 Tournefeuille Tél. 06 32 32 07 00

Jardin public



© D.Dupouy

Ces jardins familiaux de deux hectares, gérés par l'association des jardiniers de la commune, comptent 73 parcelles tenues par des familles, écoles ou maisons de quartier. Des potagers, une butte paysagère, des petits bassins, des massifs, un verger collectif répondent au souci de respect de la biodiversité et de la sauvegarde du milieu naturel.

**Visite libre :** dimanche, 9h30-17h

**Animations :**

**Matin :** atelier « Les couleurs du jardin » : découverte des plantes tinctoriales, récolte, fabrication de craies de jardin colorées au jus de plantes et teinture sur tissus à base de plantes

**Après-midi :** atelier « L'abeille dans tous ses états » : jeux interactifs sur la vie dans la ruche, film sur la nidification, observation des abeilles, jeux sur le rôle des abeilles et fabrication de petits nichoirs  
Gratuit sauf atelier 10€ pour les 10 ans et +

## NORD PAS-DE-CALAIS

### Jardin de sculptures

Dunkerque (59)

LAAC 59140 Dunkerque Tél. 03.28.29.56.00

Jardin public



Le jardin de sculptures entoure le Lieu d'action et d'art contemporain. Imaginé et conçu par le paysagiste Gilbert Samel associé à l'artiste Pierre Zvenigorodsky, il se situe à proximité des anciens chantiers de construction navale. Bordé par des bastions, le jardin développe sur quatre hectares des collines verdoyantes aux formes arrondies, rappelant les mouvements des dunes et du vent. Deux miroirs d'eau affluent au cœur d'une flore dominée par les saules, les oyats et autres genêts. Le minéral et le végétal alternent au gré des perspectives pour contraster avec l'environnement ou le souligner. Au détour des chemins sinueux, aux alentours des plans d'eau, émergent dix-huit sculptures en métal, béton ou pierre.

**Visite libre :** samedi-dimanche

**Visites guidées :** dimanche 11h et 15h

**Animations :**

- Rencontre avec le paysagiste : samedi 15h

- Concert classique en hommage à Gilbert Delaine par Françoise Choveaux, pianiste et compositrice. Variations colorées à partir d'œuvres choisies dans les collections et de son jardin et présentation de l'album de Françoise Choveaux : samedi 20h. Tarif: entrée du musée

- Promenade à 360° (6-12 ans) : plaquette jardin

et livret-jeux

- Découverte ludique et atelier. 5 ans et + : dimanche

11h-15h

Gratuit

\*\*\*\*\*

## Jardin botanique

Tourcoing (59)

32, rue du moulin Fagot 59200 Tourcoing Tél. 03.59.63.44.40

Jardin privé

Le jardin botanique propose, dans sa partie ancienne, un parc paysager avec un jardin à la française et une autre partie à l'anglaise. Il abrite un petit musée horticole. Depuis 2009, des serres pédagogiques abritant plus de 2000 variétés de plantes sont accessibles.

**Visite libre :** samedi-dimanche 14h-19h

**Visite guidée** des serres autour d'un jeu-rébus : samedi-dimanche 14h-19h

**Animations :**

- Stand et cours de taille en vert au verger municipal : samedi 14h-19h

- Information, sensibilisation et ateliers en présence de plusieurs associations : association des jardins familiaux, société d'horticulture et association des jardiniers de France, rucher école du botanique, amicale des jardiniers de Tourcoing.

- Balades en calèche à chevaux, ensembles musicaux.

- Ateliers organisés par l'association des jardins : créations de pots en papier, reconnaissance de senteurs et de fruits d'après les noyaux, confection de colliers hawaïens, mini-exposition de photos parents-enfants, balades à poney, labyrinthe végétal, création de couronnes de fleurs, d'objets décoratifs réalisés à partir d'éléments ramassés dans la nature, de maisons à insectes.

- Exposition « Du fil à retordre - balisage en pièces tricot » réalisées dans le cadre d'ateliers collectifs préalables, entre le jardin botanique et la maison Folie.

- Atelier « Fleurs en laine » : tricot à la main, sans aiguille : dimanche après-midi

Gratuit

## PAYS DE LA LOIRE

### Jardin des plantes

Nantes (44)

Rue Stanislas Baudry 44000 Nantes Tél. 02 40 41 65 09

Jardin public

Aménagé par le botaniste Antoine Hectot et redessiné par Antoine Noisette, le jardin des plantes se présente sous la forme d'un parc paysager avec plans d'eau, ponts



1<sup>ère</sup>  
ouverture



ouverture  
exceptionnelle



Thème 2014 :  
L'enfant au jardin



Jardin monument  
historique



Jardin  
remarquable



patrimoine  
du XX<sup>e</sup> siècle

## Zoom sur les animations jeune public 🏠

et rocaïles. Véritable conservatoire de plantes régionales ou exotiques, il abrite de multiples essences rares (col-lections d'épiphytes, de cactées et de succulentes).

### Animations :

- « Jardins d'enfance » : lecture proposée par Ladyseuse de Mots (7 ans et +) : samedi-dimanche 15h
- « Les aventures de Cap'Ver » : jeu de piste à la découverte des végétaux remarquables (7ans et +) : vendredi 12h30-16h30, samedi-dimanche 10h-16h30
- « L'atelier du potager d'Émile » : animations proposées par Aurélia Le Behec, auteur-illustratrice jeunesse : dimanche 16h, 17h

**Visites guidées** des serres de climat aride et tropical : vendredi 15h, samedi 15h, 16h, 17h, dimanche 10h, 11h, 15h, 16h, 17h  
Gratuit



## PICARDIE

### Parc de Géresme

Crépy-en-valois (60)

Avenue de l'Europe 60800 Crépy-en-Valois Tél. 03.44.59.03.97  
Jardin public

Ancienne propriété du duc d'Orléans, ce parc municipal de 21 hectares présente des arbres remarquables tels que des cyprès charmes, aulnes glutineux, saules tortueux, peupliers anciens, hêtres pleureurs, orchidées, etc., ainsi qu'un ancien lavoir, cascade, étang et parc de jeux.



### Animations :

- « Les herbes médicinales du Docteur Cerfeuil » : découverte des plantes médicinales, sang de dragon, bave de crapaud et autres ingrédients pour fabriquer un remède miracle : dimanche 14h
- Atelier collage « Faune & Flore » : tableau d'art animalier à partir de feuilles d'arbres séchées
- Course d'orientation : samedi et dimanche 9h30-12h/14h-16h30 (6 ans et +)
- Déambulation « Musique et Contes » : samedi 14h-17h, conte à 17h
- « Le jardin des enfants » : exposition des travaux des élèves de classes élémentaires : samedi à partir de 9h30
- « Le Rallye de Bulle la Libellule » : samedi, 14h
- Randonnée équestre « Bol d'air à cheval » : samedi et dimanche 10h30-19h
- Randonnée pédestre « La balade de Bérénice » : samedi 10h30  
Gratuit

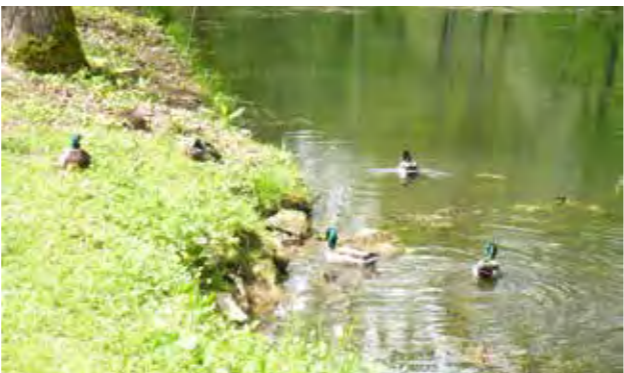

© Virginie Ternisien

## POITOU-CHARENTES

### Jardin de vie ))

Celles (17)

École maternelle 34 rue de l'Ancienne Forge 17520 Celles  
Tél. 05 46 49 53 04  
Jardin privé

Ce projet pédagogique, initié en 2007, a donné lieu à un jardin autour du thème des cinq sens et des quatre éléments. Œuvre d'un paysagiste, d'un instituteur et de ses élèves, ce jardin est devenu le fil rouge des projets scolaires et une nouvelle salle de classe de l'école.

**Visites guidées** par les enfants, les parents, l'enseignant  
**Exposition** de travaux, de comptes rendus de travail, bilans d'expériences... : vendredi 14h-16h30, samedi 9h-13h/15h-19h et dimanche 9h-13h  
Gratuit



© DRAC

## PROVENCE-ALPES- CÔTE D'AZUR

### Jardin du musée Bonnard

Le Cannet (06)

16 bd Sadi Carnot 06110 Le Cannet Tél. 04 93 94 06 06  
Jardin privé

À l'ombre mauve et dorée des palmes, s'ouvre le jardin intimiste de la maison de Pierre Bonnard. La vue du Cannet depuis la terrasse est nimbée de cette luminosité éphémère, qui attira tant le peintre. « J'ai eu un coup des Mille et une Nuits » déclare Bonnard en découvrant les horizons bleus de la Méditerranée.

**Visite guidée** : vendredi, samedi et dimanche

### Animations :

- Partagez vos créations : tout au long de la promenade « Sur les pas de Bonnard » (parcours libre) partage de photos sur les réseaux sociaux du musée
- Récital de musique avec le conservatoire de musique de Cannes et dégustations de fleurs et de plantes comestibles : samedi 18h30-20h
- Visites inter-musées : visite du musée Bonnard et du jardin de la maison du Bosquet de l'artiste Pierre Bonnard au Cannet : samedi et dimanche 10h-16h

- Visite contée autour des œuvres exposées et au cœur du jardin : dimanche 10h-11h
- « Cartes jeux » : samedi 10-18h et dimanche 10h-20h
- Théâtre de marionnettes avec la compagnie Les Montreurs d'ombres : samedi 15h-16h  
Réservation obligatoire pour toutes les activités.



## RHÔNE-ALPES

### Jardins du château du Pin ))

Fabras (07)

Château du Pin 07380 Fabras Tél. 04 75 38 05 26  
Jardin privé

Jardin d'artiste contemporain de trois hectares, conçu par Martine Diersé, autour d'un château du XVI<sup>e</sup> siècle. Composé en trois parties, il accueille des sculptures contemporaines et fleurs de céramique installées parmi les roses anciennes, iris, pivoines, glycines, plantes aromatiques et potagères.

### Animations :

- « Danse avec les bois » : création de la chorégraphe Sylvie Molina, souvenirs des jardins d'enfance, mêlant danse et sculpture contemporaine : samedi-dimanche 16h30
- « Le Jardin d'Alice et de Salomé » : des élèves de 6<sup>e</sup> ont réalisé une installation inspirée d'*Alice au Pays des Merveilles*. Salomé, élève de 5<sup>e</sup> dans le même établissement, mène une visite guidée de cette installation et de l'ensemble des jardins.

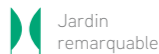
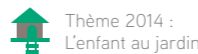
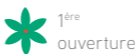

# Zoom sur les animations jeune public 🏠

« Le Jardin de Salomé » : samedi 15h30  
« Le Jardin d’Alice » : samedi-dimanche 10-12h / 14h30-19h  
- « Corps de pierre » : des sculptures, souvent de très grandes dimensions, de Michèle Gat, des corps de pierre dans le jardin, parmi les roses : samedi-dimanche 10-12h / 14h30-19h  
**Tarif** : 5€ (avec accès aux animations).

\*\*\*\*\*

## Château de Sassenage 🏰

Sassenage (38)  
Allée du Château 38360 Sassenage Tél. 04 38 02 12 04  
Jardin privé



© Etienne Eymard Duvernay

Ce parc romantique de huit hectares a été soumis aux modes des époques, tour à tour maniériste à la fin du XVI<sup>e</sup> siècle, à la française au XVII<sup>e</sup> siècle, puis à l’anglaise au XVIII<sup>e</sup> siècle. Au milieu du XIX<sup>e</sup> siècle, son propriétaire remanie le dessin du parterre de l’ancien jardin anglais, conservé depuis. Le nombre de bosquets est augmenté et la prairie boisée étendue au haut du parc. Quelques arbres remarquables agrémentent l’ensemble du domaine clos de mur en embellissent notamment le grand pré.

**Animations :**  
- « À tire d’ailes » : atelier créatif pour fabriquer des oiseaux et papillons de papier (6-8ans) : dimanche, 14h-15h  
- « Énigmes aux jardins » : parcours à énigmes pour appréhender les espèces et essences (dès 3 ans avec les parents) : dimanche, 14h-18h  
- « L’arbre aux contes » : à l’ombre du saule, conte sur



les arbres (3-6ans) : dimanche, 16h-17h  
Gratuit  
- Atelier « Parfums d’enfances » (- de 8ans)  
Tarif : 4€/3€ Réservation obligatoire



# Le jardin, un enjeu de société



## Le jardin, synonyme de partage et de solidarité

S'il est communément admis que le jardin est source de plaisir, de repos et de contemplation, et aussi pour les enfants, de développement, les notions de solidarité, de lien social, de santé lui sont de plus en plus associées. Pour « Rendez-vous aux jardins » 2014, de formidables découvertes éclaireront les visiteurs sur des initiatives citoyennes à caractère solidaire, qui restent souvent exemplaires tant pour leurs richesses végétales que la maîtrise de l'art des jardins. Ces jardins ont pour dénominateur commun l'échange, le partage, l'insertion, la convivialité, et bien sûr le mieux-être. Seront également visibles des jardins de soins : les données scientifiques montrent que la possibilité d'admirer ou de cultiver un jardin peut réduire ostensiblement le stress et améliorer la santé de chacun. Ci-après, un florilège de jardins partagés, de jardins d'hôpitaux et de maison de retraite.

### AQUITAINE

#### Pause Jardin

Villeneuve-sur-Lot (47)  
Lieu-dit Paga 47300 Villeneuve-sur-Lot Tél. 05 53 40 10 10  
Jardin public

Premier jardin partagé de la ville, créé en 2012, le jardin se compose de 25 parcelles individuelles, d'une parcelle collective et d'un jardin d'animation, cultivées dans un souci de développement durable.

**Visite libre :** samedi, toute la journée  
**Visite guidée :** dimanche, 14h30-16h  
**Jeux et chantier collectif** avec « Repas champêtre et musical » : samedi, toute la journée  
Gratuit / Jeux et repas payant, sur réservation.

### CENTRE

#### Jardin des portes vertes

Chailles (41)  
Maison Claude de France 2 Clos des Hirondelles  
41120 Chailles Tél. 02 54 79 33 10  
Jardin privé – Ouverture exceptionnelle

Le jardin est né de la volonté de la maison de retraite d'offrir un vrai jardin à ses résidents, au personnel et aux familles. Dans sa réalisation, l'équipe de la maison de retraite a été guidée par les paysagistes chargés d'une formation au jardin de soin au Domaine de Chaumont-sur-Loire.

- Accueil par les soignants et animateurs : samedi 15h-17h et dimanche 15h-17h
  - Inauguration du jardin en présence de Chantal Colleu-Dumont, directrice du Domaine de Chaumont-sur-Loire, marraine, et de nombreuses personnalités : vendredi 15h15-18h30
  - Discussion avec les créateurs du jardin : vendredi 16h15-17h
  - « Et bien dansons maintenant » : spectacle de danse et de chants associant résidents et enfants de l'école maternelle : vendredi 16h15-17h
  - Remise du prix « Vieillir et agir ensemble dans la communauté » : vendredi, 16h15-17h
  - Vidéo présentant le paysage lumière conçu dans une perspective de soin : vendredi 17h-17h30
  - Échanges entre responsables et participants : vendredi 18h
- Gratuit

### ÎLE-DE-FRANCE

#### Jardin de l'hôpital universitaire Charles Foix

Ivry-sur-Seine (94)  
7 avenue de la République 94200 Ivry-sur-Seine  
Tél. 01 49 59 40 00  
Jardin privé

Les jardins de l'hôpital sont composés d'un jardin à la française, d'arbres magnifiques, de buissons fleuris...

- Visite et animations :** dimanche 15h-18h  
**Conférence, expositions, concert**
- 15h : « Monet et les jardins », conférence par le musée de l'Orangerie
  - 16h : « Jardins » présentation des aquarelles d'Anne Slacik
  - 17h : concert, Hélène Silvie, harpe, Virginie Haquet, flûte
  - Expositions « Détails floraux », photographies de Philippe Langonnet
  - « Au fil des saisons », nénuphars fantastiques et fleurs imaginaires réalisées par les personnes âgées de l'hôpital et les enfants de l'école Maurice Thorez d'Ivry-sur-Seine, sous la direction d'Eric Brossier et Linda Hede, artistes plasticiens
  - « Au fil de l'eau », œuvres des personnes âgées réalisées lors d'ateliers menés par le musée de l'Orangerie.
- Gratuit



© François Marin - AP-HP

\*\*\*\*\*

### Cité-jardins

Champigny-sur-Marne (94)  
Place Louis Loucheur 94500 Champigny-sur-Marne  
Tél. 01 48 52 55 20  
Jardin privé – Première participation

La cité-jardins, construite entre 1931 à 1939, était destinée à accueillir 142 habitations individuelles et 1 054 logements collectifs pensés à une échelle humaine. La promenade fait découvrir ce modèle d'habitat social et ses jardins dérivant du mouvement hygiéniste, qui décline architecture et nature en composant des espaces singuliers.

**Visite guidée :** samedi 14h30-16h30  
Gratuit

### NORD PAS-DE-CALAIS

#### Jardin du pôle de gériatrie

Armentières (52)  
18 rue du maréchal Foch 59280 Armentières  
Tél. 03.20.48.33.33  
Jardin privé – Ouverture exceptionnelle

Un jardin d'agrément attaché au pôle gériatrique de l'hôpital, comprenant un potager.

- Visite guidée :** samedi-dimanche 10h-17h30  
**Animations :**
- Sculptures de papier mâché sur le thème « L'enfant au jardin », poèmes et contes affichés dans le jardin.
  - Animations musicales (répertoire en lien avec les jardins)
  - Espace lecture et aménagement d'une tente enfantine
  - Espace de plantation à destination des enfants
  - « Rallye » découverte du jardin
- Gratuit

# Le jardin, synonyme de partage et de solidarité

## PROVENCE-ALPES- CÔTE D'AZUR

### Jardins ouvriers et familiaux de Provence

Marseille (13) 

Chemin de St Antoine à St Joseph 13015 Marseille  
Tél. 06 16 97 42 97

Jardin privé – Ouverture exceptionnelle

Les jardins datant de 1941 sont constitués d'un petit écosystème de 14 hectares dévalant les pentes d'un vallon, enserrés entre le canal de Marseille et les cités environnantes. Ces 240 jardins potagers sont entretenus par des habitants des cités voisines.

Visite guidée : dimanche, 9h30-12h/13h-18h30  
Gratuit



© Rémy Spehner

\*\*\*\*\*

### Jardin d'hospitalité

Marseille (13)

249 Boulevard de Sainte-Marguerite 13009 Marseille  
Tél. 04 91 38 97 45

Jardin privé – Ouverture exceptionnelle

De création récente, ce jardin datant de 1908, a été réhabilité par le paysagiste Gilles Clément à la demande de l'Assistance Publique-Hôpitaux de Marseille, dans le cadre d'un atelier de l'Euro Méditerranée avec Marseille-Provence 2013. Véritable outil de médiation pour les adolescents, femmes et hommes hospitalisés, il se compose d'un parc à l'anglaise, d'un verger et d'un théâtre de verdure. Le sous-bois est un lieu de promenade ombragée

qui accueille des espaces ludiques pensés à l'usage des adolescents tels que les « cabanes à fugue », concept cher au professeur Marcel Rufo. Il comprend également des cercles végétalisés dédiés aux activités de sport, de potager et de sensibilisation à l'environnement.

Visite libre et guidée : samedi 11h-22h

Animations : samedi 11h-22h : ateliers jardinage, découvertes botaniques, animation musicale, cinéma en plein air  
Gratuit

## RHÔNE-ALPES

### Jardins de la Carotte Ébouriffée

La Souche (07)

La Clémenterie 07380 La Souche Tél. 04 75 37 26 33  
Jardin public

Membre du réseau des jardins en partage de l'Ardèche méridionale, ce jardin partagé a été créé en 2008. Situé dans un environnement sauvage, sur des terrasses, accroché à un versant sud à 650 mètres d'altitude, il bénéficie d'un point de vue sur le massif du Tanargue.

Animations :

- Atelier de reconnaissance des plantes cultivées et sauvages. Identification des variétés potagères et floragères, cueillette des plantes dites sauvages et comestibles : vendredi 9h-12h30
  - Atelier « Jardin en lasagne ». Récupération de déchets dit verts et bruns et création d'un « espace en lasagne » : vendredi 14h-18h
  - Atelier d'initiation aux techniques de travail du sol en traction animal, avec Météor, cheval Mérens : vendredi, samedi-dimanche 14h-17h (+ de 10 ans et adolescents, sur inscription)
  - Ateliers en famille : compost, mise en place de planches de culture... : vendredi 9h-18h, samedi 14h-17h/20h30 et dimanche 10h-17h
  - Projection-débat documentaire sur l'agriculture : samedi 20h30
  - Explication et observation d'un compost et création d'un nouveau compost : dimanche 10h-12h30
- Visite libre et cabanes et animations pour les enfants : dimanche 14h-17h  
Gratuit



Jardin d'hospitalité, Marseille © Pierre Emmanuel Leydet

# Le jardin, un enjeu de société



## Le jardin, impact environnemental et transition écologique

Attentif à la conservation de la valeur patrimoniale et environnementale des jardins et à la préservation de la biodiversité et de la qualité du cadre de vie, le ministère de la Culture et de la Communication veille au développement des plans de gestion dans les domaines dont il a la charge (Rambouillet, Champs-sur-Marne, Compiègne...). Il pratique, par ailleurs, depuis des années, une gestion de ses jardins respectueuse de l'environnement (ni engrais, ni pesticide...).

### ÎLE-DE-FRANCE

#### Domaine de Champs-sur-Marne

Champs-sur-Marne (77)  
31, rue de Paris 77420 Champs-sur-Marne  
Monument CMN



© Jean-Luc Dargent - CMN

Dessiné au XVIII<sup>e</sup> siècle par Desgot, élève et neveu de Le Nôtre, le parc est restauré au XIX<sup>e</sup> siècle par Henri et Achille Duchêne. D'inspiration classique, enchâssé dans un parc paysagé à l'anglaise sur 85 hectares, ce parc est un lieu de promenade entre nature et patrimoine. Autour de la perspective de 900 mètres jusqu'à la Marne, ses allées et chemins permettent de découvrir bosquets, bassins, sculptures

et des zones plus sauvages. Ce domaine est l'un des deux premiers domaines à bénéficier de la mise en œuvre d'un plan de gestion ordonné par le ministère de la Culture et de la Communication afin de conserver, voire d'accroître la valeur patrimoniale et environnementale du site.

- Animations :**
- Plantation dans le potager pour apprendre à semer, piquer avec les jardiniers du domaine et la Mission d'éducation Permanente de Marne la Vallée : samedi-dimanche 14h-17h
  - Insectes et oiseaux, atelier nature à partir de 6 ans, avec l'association Renard : samedi-dimanche 14h30-16h30
  - Promenade naturaliste à la découverte des richesses naturelles du parc avec l'association Renard : samedi-dimanche 10h-12h
- Gratuit

#### Domaine de Villarceaux

Chaussy (95)  
Route de Magny 95710 Chaussy Tél. 01 34 67 74 33  
Jardin public

Premier monument historique 100% écogéré d'Europe, ce parc illustre en outre les différentes périodes historiques des jardins. Le jardin médiéval est une réplique du jardin monastique avec ses plantes médicinales. La géométrie du jardin sur l'eau évoque les jardins mythiques d'Orient et d'Occident. La terrasse italienne est bordée de roses odorantes et de palmiers à l'instar des jardins florentins du XVI<sup>e</sup> siècle. Le talus en vertugadin, concave et raide, rattrape la différence de niveau pour arriver à

la terrasse du château du haut. La vue plonge alors sur le grand étang et les jardins à la française.

- Visite libre et guidée** en suivant les saynètes théâtralisées : samedi-dimanche 11h-18h  
**Visite** des cabinets peints des XVI<sup>e</sup> et XVII<sup>e</sup> siècles dans le manoir de Ninon de Lenclos, ouverture de la chapelle St Michel.  
**Animation** : première extraction du miel du domaine en public.  
Gratuit



© Patrick Monin

#### Coulée verte

Colombes (92)  
107, bis rue des Monts Clairs Les wagons 92700 Colombes  
Tél.01 47 84 91 61  
Jardin public

Inauguré en 1995, ce chemin piétonnier longe 860 m d'anciennes voies ferrées gardées intactes sur laquelle la végétation a pris le dessus. Ce lieu singulier révèle plusieurs facettes, promenade dépayssante, révélatrice d'un milieu sauvage en zone urbain et créative avec ses nombreux graffs, lieu patrimonial abritant de nombreuses reliques ferroviaires du XIX<sup>e</sup> siècle, il est aussi un espace de découverte scientifique des espèces animales et végétales et un corridor écologique.

- Animations :**
- « 20 ans d'animations » : exposition photos dans un ancien wagon de marchandises réaménagé : animations de 1995 à nos jours, l'évolution des supports pédagogiques vendredi-dimanche 15h-18h30
  - Les insectes : capture, classification en fonction du nombre de pattes puis initiation au dessin : dimanche 15h30-17h
  - Exposition et la présence de Gérard de Soète, entomologiste. Découverte de la diversité de l'entomofaune de Colombes.
- Gratuit

### LANGUEDOC-ROUSSILLON

#### Jardin des Buis

Lussan (30)  
Rue de la Ritournelle 30580 Lussan Tél. 04 66 72 88 93  
Jardin privé

Situé sur le rempart sud du village de caractère de Lussan, ce jardin écologique d'inspiration « Niwaki » (art japonais de la taille) bénéficie d'une vue imprenable sur la garrigue. La taille des arbres et arbustes joue un rôle essentiel dans l'équilibre et l'harmonie des petits espaces ainsi que dans leur intégration dans le patrimoine architectural et environnemental. Parmi les buis, 200 essences participent à la préservation de la biodiversité.

- Visite guidée** : vendredi, 11h et 14h30 à 18h  
**Exposition** de peintures de Denise Cavenago : samedi et dimanche, 14h30-18h  
**Tarif** : 4€ + 12 ans.

### MARTINIQUE

#### Écotours - jardin créole

Le Marin (97)  
Quartier Pérou Tél. 05 96 62 34 42 / 06 96 40 72 97  
Jardin privé



Autour de l'habitation datant de 1831 et sur les hauteurs du Marin, ce jardin offre une vue panoramique sur l'océan. Dans un décor champêtre, où trône une forêt de

# Le jardin, impact environnemental et transition écologique

mahoganys enlacés de philodendrons géants, de canneliers de chine, de sabliers ou encore de cotonniers, on compte plus de 200 espèces répertoriées (plantes médicinales, le diapana, l’herbe charpentier, l’atout maux, arbres fruitiers, épices, fleurs et essences rares...). Ce jardin, récompensé à plusieurs reprises, a notamment obtenu le Ruban bleu de l’écologie en 2000 et a été lauréat des Florales Caribéennes en 2006.

**Visite :** samedi-dimanche 8h30-16h  
**Animations :** photos du Marin des années 1900, objets anciens  
**Tarifs :** 4€/3€

## PAYS DE LA LOIRE

### Le chalet de Fred

Parcé-sur-Sarthe (72)  
La métairie, Route de Dureil 72300 Parcé-sur-Sarthe  
Tél. 02 43 62 28 39  
Jardin privé



© Grandin Frédérique

Un potager bio en carré auto-suffisant pour quatre personnes.

**Visite libre et guidée :** dimanche 10h-18h  
**Animations :**  
- « Trucs et astuces pour jardiner bio sans se fatiguer »  
- « Les abeilles aux jardins » : qu’est-ce qu’une ruche ? Comment cela fonctionne ? Pourquoi protéger les abeilles ? Comment avoir une ruche dans son jardin ?  
dimanche 10h-12h et 14h-18h  
- **Association priorité enfant : découverte des petits animaux, jeu dimanche 14h-18h - 2 €/famille**

- Présence de créateurs céramistes, sculpteurs, peintres  
- « **De la terre au pot** » : **visite de l’atelier de poterie, animation pour enfant « Table à barbotine »**  
- « La Terre ailleurs » : exposition photographique des techniques de poterie au Népal : dimanche 10h-18h

## PICARDIE

### Jardin sauvage

Buigny-les-Gamaches (80)  
10, rue des Delabre 80220 Buigny-les-Gamaches  
Tél. 03 22 30 90 88  
Jardin privé

Dans le respect de la biodiversité, sans aucune utilisation de produit chimique, ce jardin offre des sentiers cheminant parmi les herbes médicinales, condimentaires et tinctoriales et de grands arbres locaux.

**Visite libre :** vendredi, samedi et dimanche 14h-18h  
**Visite guidée :** par un enseignant en sciences naturelles, dimanche 14h-18h

## POITOU-CHARENTES

### Le jardin pédagogique et biologique des Trois Noyers

Frontenay-sur-Dive (86)  
Rue de Lion 86330 Frontenay sur Dive Tél. 05 49 98 94 94  
Jardin privé – Première ouverture – Ouverture exceptionnelle

Ce jardin pédagogique et biologique est un conservatoire de légumes anciens. Ses tomates ont fait sa réputation et ses légumes bio sont prisés par les plus grands chefs étoilés de France et d’ailleurs.

**Visite guidée :** samedi 14h-18h  
**Animations :**  
- **Création d’un potager avec plantations : samedi 15h-15h45 / 17h-17h45**  
- **Création d’hôtels à insectes pour les enfants : samedi 14h-14h45 / 16h-16h45**  
Gratuit



## RHÔNE-ALPES

### Potager bio du château des Allues

Saint-Pierre-d’Albigny (73)  
Lieu-dit les Allues 73250 Saint-Pierre-d’Albigny Tél. 06 75 38 61 56  
Jardin privé – Ouverture exceptionnelle – Première ouverture



Dans le parc naturel des Bauges, face à la chaîne de Belledonne, dans un site préservé, ce jardin de 2,8 hectares, d’une ancienne maison forte du XV<sup>e</sup> siècle est composé d’un potager et d’un jardin sauvage. Dans le potager bio en 88 carrés, rénové en 2011, sont cultivées plus de 200 variétés originales de légumes, fruits, fleurs, plantes aromatiques. Des flashcodes aident à la visite. Le jardin d’agrément se compose de massifs aux biotopes tous très différents répartis dans le parc planté d’arbres remarquables tels le pin noir d’Autriche et le majestueux hêtre pourpre de la fin du XVIII<sup>e</sup> siècle, les érables sycomore ou le très rare hêtre crispé et un vénérable chêne des Pyrénées. Une mare et 1 000 variétés de fleurs enrichissent ce lieu, expression de la diversité botanique.

**Animations :**  
- **Parcours guidé dans le potager avec un petit guide des végétaux, à la découverte des légumes, des aromatiques. - Chasse au trésor végétal, sensibilisation à la culture bio : vendredi, samedi et dimanche 10h-18h**  
Gratuit

\*\*\*\*\*

### Jardin ethnobotanique

Saint-Laurent-du-Pont (38)  
Centre Hospitalier 280 chemin des Martins  
38380 Saint-Laurent-du-Pont Tél. 04 76 06 26 00  
Jardin privé – Première ouverture



© CH de St Laurent du Pont

L’hôpital de St-Laurent-du-Pont accueille un jardin ethnobotanique depuis 2013 entretenu par des résidents ; pour eux, un moyen de s’ouvrir vers l’extérieur. Ce jardin s’oriente vers des plantes à fleurs, médicinales et aromatiques de Chartreuse.

**Visite libre :** vendredi, samedi et dimanche 10h-17h  
**Visites commentées :** 10h30, 14h30  
**Exposition** de peintures, de dessins réalisés par les résidents et concert  
Gratuit

# Exceptionnellement cette année



« Rendez-vous aux jardins » est l'occasion de sortir des sentiers battus. Cette édition voit ainsi la participation inédite de nombreux jardins assurant aux curieux comme aux fidèles de nouvelles découvertes. Au total, c'est 800 jardins publics et privés, qui ont nouvellement rallié la manifestation ou ouvrent leurs grilles de façon tout à fait exceptionnelle. C'est aussi, une multitude de programmes d'animations mise au point dans l'ensemble des régions. En voici, une sélection.

## AQUITAINE

### Jardins de Nigelle

Tilh (40)  
1515, route d'Amou 40360 Tilh Tél. 06 88 11 67 44  
Jardin privé – Ouverture exceptionnelle

Dans une ancienne ferme landaise, ce grand jardin de la biodiversité arboré et fleuri regroupe un bassin et de nombreuses variétés botaniques.

**Visite libre :** samedi 10h-13h/14h-22h et dimanche 10h-13h/14h-19h  
**Visite guidée :** samedi et dimanche 10h-12h/14h-17h  
**Animation :** concert de musique bluegrass avec les Foggy Hills (Kentucky, USA) : samedi 21h  
**Tarifs :** 2€ + 18 ans/4€ (visite guidée)/ 5€ (concert)

## Auvergne

### Jardins et parc de Figon

Raucoules (43)  
Château de Figon 43290 Raucoules Tél. 04 71 59 92 55  
Jardin privé – Ouverture exceptionnelle

L'isolement et les arbres de taille exceptionnelle donnent un caractère romantique comme épargné par le temps à ces jardins. Le parc s'ouvre sur une profonde allée de frênes menant au château. Au nord de celui-ci s'étend la salle d'Arbres, au couchant, le jardin potager de style français est agencé autour d'un bassin d'irrigation circulaire. Le jardin est notable pour ses fleurs, en particulier ses hydrangeas blancs. Le parc au relief varié, est sillonné de petites allées qui permettent de découvrir de curieux amas de rochers granitiques, de nombreux arbres énormes et moussus et deux petits étangs au fonds d'un vallon perdu.

**Visite libre :** dimanche 10h-18h  
Gratuit

## BASSE-NORMANDIE

### Jardin de la Deurie

La Mouche (50)  
La Deurie 50320 La Mouche  
Jardin privé – Ouverture exceptionnelle – Première ouverture

Ce parc paysager présente plusieurs parties : un jardin botanique de collection (rosiers lianes, magnolias, prunus, érables, rhododendrons), une allée printanière avec des prunus japonais, une partie plus jeune avec des arbres et arbustes. Un travail de perspectives met en scène différentes saynètes qui se découvrent au fil d'un chemin parcourant le parc.

**Visite libre et guidée :** dimanche 9h-20h  
Gratuit

### Jardin en devenir

Tél.02 33 49 70 87  
Jardin privé – Ouverture exceptionnelle – Première ouverture



© Mme Filuzeau

De nombreuses espèces de vivaces, arbustes et arbres de collection se côtoient dans ce jardin créé en 2009 sur une ancienne prairie : palmiers, phormiums, grevilleas, rosiers, bambous, érables du Japon, cornus, magnolias, pieris, conifères, cistes et des espèces originales telles que l'heptacodium miconioides, le zenobia pulverulenta blue sky (arbre à muguet), le davidia involucrata (arbre à mouchoirs), le styrax japonica, le koelreuteria paniculata (savonnier).

**Visite libre :** samedi 14h-19h et dimanche 14h-18h  
Gratuit

## CHAMPAGNE-ARDENNE

### Jardin de la Buissonnière

Villers-Allerand (51)  
11, rue du Voisin 51500 Villers-Allerand Tél. 03 26 08 99 09  
Jardin privé – Ouverture exceptionnelle

Situé au cœur de la montagne de Reims, ce jardin associe avec des rosiers anciens et des plantes vivaces qui composent de nombreux tableaux raffinés.

**Visite guidée :** samedi-dimanche 10h-19h  
**Tarif :** 5€ (au profit d'une association caritative)

### Parc du château de Ricey-Bas

Les Riceys (10)  
1, rue Isle Bas 10340 Les Riceys Tél. 03 25 29 32 08  
Jardin privé – Ouverture exceptionnelle

Juxtaposition de plusieurs campagnes de construction, le château ne laisse pas soupçonner l'unité de son jardin classique. Symétriquement bordée de parterres de gazon ceints de buis, l'allée principale s'engage à l'extrémité du jardin dans un alignement de platanes majestueux. L'eau accompagne la composition sous forme d'un canal et de pièces d'eau, s'achevant sur une cascade à enrochement.

**Visite libre :** vendredi-samedi 10h-18h  
Gratuit

## ÎLE-DE-FRANCE

### Jardins de l'école du Breuil

Paris (75)  
Route de la Ferme 75012 Paris Tél. 01 53 66 14 00  
Jardin privé – Première participation – ouverture exceptionnelle

Les jardins comptent 1 200 arbres dont 108 genres différents, et sont constitués d'une mosaïque de différents espaces : le jardin français et la cour d'honneur avec 400 m² de décorations florales, le jardin de présentation de la collection de plantes saisonnières, la roseraie avec neuf carrés de seize rosiers, l'arboretum datant de 1936 à la vocation pédagogique.

**Visites guidées pour les familles :** samedi 10h30 / 14h / 16h  
Gratuit

### Les murs à pêches

Montreuil (93)  
Impasse de Gobétue 93100 Montreuil  
Jardin privé – Ouverture exceptionnelle

Ancien lieu de la culture de la pêche de luxe qui a fait la renommée de Montreuil à travers l'Europe, il ne reste qu'un îlot de 36 hectares enclos de murs et coupés du reste de la ville. En 2003, 8,5 hectares du site ont été classés au titre des sites par le ministère chargé de l'environnement et une dizaine d'associations qui interviennent dans les champs culturels, sociaux et expérimentaux pour faire vivre le lieu et le valoriser.

**Visite libre :** samedi-dimanche 14h-17h30  
**Visites commentées** sur l'histoire, les techniques horticoles et les murs à pêches d'aujourd'hui : samedi-dimanche 15h  
Gratuit

# Exceptionnellement cette année



## MIDI-PYRÉNÉES

### Jardin du Grand Chêne

Larroque-Engalin (32)  
Le Grand Casse 32480 Larroque-Engalin Tél. 05 62 28 28 35  
Jardin privé – Première ouverture

Cet espace aux milliers de plantes et d'arbustes est composé d'une mosaïque de jardins : à l'anglaise, sec, rose-raie avec des espèces anciennes parfumées, potager bio, bassins, verger.

Visite libre et guidées : samedi-dimanche 9h-12h / 14h-19h  
Tarif : 3€ (reversés à Handicap international) / Gratuit



Studio Leroy (Lectoure, Gers)

## PAYS DE LA LOIRE

### Potager du château Colbert

Maulévrier (49)  
Place du Château de Colbert 49360 Maulévrier  
Tél. 06 63 34 43 83  
Jardin privé – Première ouverture

Ce potager est situé dans un théâtre de verdure entourant la demeure de prestige érigée en 1679 par Jules-Hardouin Mansart, grand architecte du château de Versailles, et jouté par le parc oriental, plus grand jardin japonais d'Europe. Tout juste restauré selon les plans du XVIII<sup>e</sup> siècle, il s'étend sur 8 000 m<sup>2</sup>. Autonome en

eau et respectueux de l'environnement, il est composé de formes dessinées, constitué de carrés bordés de 12 000 buis autour d'une grande allée centrale.

Visite libre du potager et de l'exposition entomologique  
Visites guidées : vendredi 14h30, 15h30  
Animations : atelier dessin : vendredi-dimanche 14h-18h30  
Tarif : 2,50 €

\*\*\*\*\*

### Jardin de la Morandière

Chateau Guilbert (85)  
1, La Morandière 85320 Château Guilbert Tél. 06 15 21 82 44  
Jardin privé – Ouverture exceptionnelle

Jardin romantique où foisonne une collection de 600 variétés de roses autour d'une tonnelle, d'un bassin, de pergolas offrant une vue remarquable sur la vallée. Le Prix départemental « Roseraie champêtre » lui a été décerné en 2012.

Visite libre : samedi 14h-19h dimanche 10h-19h  
Animations :  
- « Dessine-moi un jardin »  
- « Observe, mémorise et gagne! »  
Samedi 14h-19h, dimanche 10h-19h  
Tarif : 3€ (+ 18 ans)



## PICARDIE

### Jardin des Monterelles

Baboeuf (60)  
550, chemin des Pierrettes 60400 Baboeuf Tél. 06 09 59 15 14  
Jardin privé – Première ouverture

Créé en 2002 sur la colline des Monterelles au cœur de la vallée de l'Oise, le jardin propose une grande variété de plantations vivaces et d'arbres (érables canadiens, prunus), parfois centenaires (chênes). Il offre grâce à ses bassins et à la maison de style oriental un cadre zen.

Visite libre et guidée : vendredi, samedi et dimanche 10h-12h/14h-19h  
Tarifs : 4€ + 12 ans/2€ (Groupe)

## POITOU-CHARENTES

### Jardin Louis Canis

Pompaire (79)  
Terrain communal, rue des Lavandières 79200 Pompaire  
Tél. 05 49 64 21 18  
Jardin privé – Première ouverture – Ouverture exceptionnelle

Terrain communal bordé d'une mare, de haies bocagères et d'une prairie pâturée. Véritable lieu d'observation du vivant utilisé par l'école. Les aménagements, peu nombreux, s'appuient sur le besoin de mouvement et d'action des plus jeunes : deux troncs d'arbres au sol pour les jeux symboliques et d'équilibre, une ronde des fleurs pour le jardinage, un coin terre pour creuser, des buttes de terres pour la grimpe.

Visite guidée : vendredi 9h-12h par les enfants de la classe maternelle Louis Canis.  
Animations : jouets de nature parmi les herbes folles, cueillette sauvage au cœur de la ronde des fleurs, pêches imaginaires dans les flaques.  
Gratuit

## RHÔNE-ALPES

### Jardin de thé

Saint-Jean-en-Royans (26)  
Chemin de Cople 26190 Saint-Jean-en-Royans  
Tél. 06 83 47 25 16  
Jardin privé – Ouverture exceptionnelle – Première ouverture

Au milieu de forêts de chênes et de charmes, irrigué de rivières et de sources, au cœur du Vercors, cet espace de nature protégé est dédié à la cérémonie du thé japonaise. Dans un environnement de 15 hectares, des îlots de jardins de mousse minutieusement entretenus se succèdent.

Visite guidée : samedi 14h-16h et dimanche 14h  
Animations :  
- Atelier création de jardin d'inspiration japonaise pour les 8-12 ans (réservation obligatoire) : samedi et dimanche 10h-12h  
- Cérémonie du thé japonaise : dimanche 16h  
Tarifs : 20€ (cérémonie du thé) / 10€ (atelier)





## Focus de jardins par région

Alsace	42
Aquitaine	46
Auvergne	50
Basse-Normandie	54
Bourgogne	58
Bretagne	64
Centre	68
Champagne-Ardenne	72
Corse	74
Franche-Comté	76
Guadeloupe	80
Haute-Normandie	84
Île-de-France	88
Languedoc-Roussillon	92
Limousin	96
Lorraine	100
Martinique	104
Midi-Pyrénées	108
Nord-Pas-de-Calais	112
Pays de la Loire	116
Picardie	120
Poitou-Charentes	124
Provence-Alpes-Côte d'Azur	128
Rhône-Alpes	132



Jardin médiéval  
du château du  
Haut-Koenigsbourg

Orschwiller (67) 🏠

Château du Haut-Koenigsbourg  
67600 Orschwiller Tél. 03 69 33 25 00  
Jardin privé

Le jardin de 500 m² donne un aperçu de l’art des jardins au Moyen Âge. Entièrement clos, il réunit une collection de 120 végétaux : simples, légumes, plantes utilitaires, fleurs et herbes magiques dans des plates-bandes géométriques.

**Visite libre, guidée, ateliers :** samedi 13h30-17h30 et dimanche 9h30-17h30

**Atelier sur le jardinage au naturel :** « Au Moyen Âge, pas de pesticide ni d’engrais chimique ! » : savoir-faire et techniques historiques

**Visite interactive :** samedi 10h45 en allemand et samedi 13h en français

**Exposition** sur les jardins au Moyen Âge

**Animations :**

- « **Quels légumes étaient consommés au Moyen Âge dans nos contrées ?** »

- « **Quelles plantes colorent en bleu et en rouge ?** »

- « **Comment fabrique-t-on un balai de sorcière ?** »

Gratuit

\*\*\*\*\*

Jardin des Poètes

La Petite-Pierre (67) 🏠

Chemin de l’Altenbourg 67290 La Petite-Pierre  
Tél. 03 88 70 44 64  
Jardin public

Dans un décor champêtre où roses, iris, campanules et asters se distinguent, ce jardin, source d’inspiration de jardiniers-poètes, se dresse au sommet de l’Altenbourg à l’orée d’une forêt.

**Visite libre :** samedi-dimanche 10h-18h

**Animations :**

- **Jeux pour enfants : dimanche 14h-17h**

- « **Poèmes d’enfants** » : samedi-dimanche 10h-18h

- **Visite commentée par les enfants**

**Dimanche 14h** – Gratuit

\*\*\*\*\*

Jardin des Artistes  
en herbe

Barr (67) ✨

34 rue du Général Vandenberg 67140 Barr  
Tél. 03 88 08 56 42  
Jardin privé – Première ouverture

Cet ancien verger a été transformé en parc naturel. Il comporte un petit potager.

**Visite libre :** samedi-dimanche 10h-18h

**Atelier nature :** découverte de la faune et de la flore : samedi-dimanche après-midi.

Gratuit

\*\*\*\*\*

Jardin de la Rose

Ammerschwihr (68) 🏠

Place de la reine Wilhelmine Trois-Epis 68410 Ammerschwihr  
– Trois Épis Tél. 03 89 78 90 78  
Jardin public

Cette roseraie comporte une soixantaine de rosiers, de lianes et de grimpants qui fleurissent sur des pergolas et obélisques.

**Visite libre :** vendredi-samedi-dimanche 9h-18h

**Animation :** spectacle de contes, avec accompagnements musicaux pour un public familial : dimanche 14h30

Gratuit

\*\*\*\*\*

Parc de la Léonardsau

Boersch (67) 🏠

Rue Dietrich 67530 Boersch Tél.03 88 95 64 13  
Jardin public

Des jardins français, japonais et italiens entourant une demeure du XIX<sup>e</sup> siècle.

**Visite libre :** samedi-dimanche 8h-19h

Gratuit

\*\*\*\*\*

Jardins participants : 75  
Ouvertures exceptionnelles : 28  
/ Première ouverture : 6  
Animations : 155



Jardin de la Rose, Ammerschwihr © SIVOM Trois-epis



Circuit de jardins  
proposé par  
Itinérance douce 🏠

Circuit à vélo ou en bus mêlant visite, musique et fête à travers 3 jardins ouverts exceptionnellement.

Dimanche 11h30-18h30  
Présentation de la journée par un guide-conférencier :  
11h30-14h  
**Jeu de piste pour enfant de 11h30-16h**  
Gratuit

1<sup>ère</sup> étape : Jardin sonore des  
Dominicains de Haute-Alsace  
Guebwiller (68) 🌻

34, rue des Dominicains 68500 Guebwiller Tél. 03 89 62 21 82  
Jardin privé – Ouverture exceptionnelle



© Les Dominicains de Haute-Alsace

Un jardin des simples revisité en 2005 en jardin « magnétique », incitant au repos.

**Animations :** 11h30-14h  
- En continu avec Dj Nova et Dj Sandwich : musique électro-douce sur transat dimanche  
- Exposition « Parcs et jardins de la Région de Guebwiller, la culture du patrimoine florissant » : dimanche  
**Visite audioguidée**

2<sup>e</sup> étape : Parc du château  
de la Neuenbourg  
Guebwiller (68) 🌻

rue du 4 février 68500 Guebwiller Tél. 0389621234  
Jardin privé – Ouverture exceptionnelle



© Cécile Modanese

Ce parc méconnu, comprend un jardin régulier aménagé au XVIII<sup>e</sup> siècle. Il fut recréé entre 1830 et 1850 par la famille Schlumberger qui transforme alors le jardin en un parc paysager romantique. Près de 40 espèces d'arbres et arbustes ont été répertoriés, dont un bon nombre d'exotiques.

**Animation musicale :** concert Accordéon /Sorbet par l'accordéoniste Julien Gonzales. De Vivaldi (*Quatre saisons*) à Piazzola (Tango). 14h30

3<sup>e</sup> étape : Parc du château  
d'Hartmannswiller  
Hartmannswiller (68) 🌻

6 rue du château 68500 Hartmannswiller Tél. 03 89 62 12 34  
Jardin privé – Ouverture exceptionnelle

Les douves de ce château médiéval ont été progressivement comblées pour faire place à un jardin. Au XVIII<sup>e</sup> siècle, des jardins à la française occupaient l'espace situé à l'avant du château. Aujourd'hui, le château est entouré d'un magnifique parc arboré.

**Visite** par un guide-conférencier : 16h-18h  
**Concert** « Piano / Éclair » : Iddo Bar-Shai (Berlin). 17h  
Récital de Chopin sur piano Steinway dans l'herbe



© Cécile Modanese

Parc de Wesserling  
Husseren-Wesserling (68) 🌻

rue du Parc 68470 Husseren-Wesserling Tél. 03 89 38 28 08  
Jardin public

Cinq jardins s'y distinguent par des ambiances variées et un patrimoine arboré remarquable : le potager coloré aux motifs textiles, riche en couleurs, arômes et saveurs, le jardin régulier géométrique, les terrasses méditerranéennes exotiques et parfumées, le parc à l'anglaise et le parc rural.

**Visite guidée :** vendredi et samedi 14h  
**Visite libre** et parcours ludique et sensoriel vendredi-dimanche 10h-18h  
Gratuit



© I. Dulovic

Jardin botanique  
du Col de Saverne  
Saverne (67) 🌻

Col de Saverne RD 1004 67700 Saverne Tél. 06 80 57 82 59  
Jardin public

Le jardin a été créé en 1931 par un groupe de naturalistes savernois, sous l'impulsion du pharmacien botaniste Emile Walter. Découverte d'une collection de plantes dans un espace verdoyant, fleuri et boisé remplissant plusieurs fonctions : pédagogique, scientifique, culturelle, et récréative.

**Visite libre :** samedi 14h-18h/dimanche 10h-18h  
**Animations :**  
- « La civilisation des thés verts au Japon » : dimanche 14h30  
- « La flore du Japon par les timbres » - exposition philatélique : samedi 14h-18h/dim 10h-18h  
- « Le Japon, ses valeurs, contrastes, traditions, paysages et quotidien » : samedi 14h30  
Gratuit



Parc François Mitterrand  
Périgueux (24) 🏠

2 place Hoche 24000 Périgueux Tél. 05 53 02 82 00  
Jardin public

Un parc de ville au sein duquel sont organisés, à l'ombre des arbres centenaires, trois jardins éphémères réalisés chaque année par des paysagistes et plasticiens différents sur des thèmes variés.

**Visite guidée :** samedi 14h30-18h  
**Animations :**  
- Ateliers pour enfants et parents avec création d'un mur végétal ;  
- Compostage ;  
- Initiation à la teinture végétale ;  
- Dessin sur végétaux ;  
- Jeux de parcs traditionnels – échecs et mikado géants, échasses -  
**Avec le pôle paysager du Conseil Général de Dordogne, le service d'art et d'histoire de Périgueux et de gestion des déchets de la communauté de communes, l'école municipale d'arts plastiques et l'association Au fil du temps.**  
Gratuit



\*\*\*\*\*

Jardins de Viven

Viven (64) 🏠🌿🏠

Jardins du Château Chemin du Château 64450 Viven  
Tél. 06 86 48 60 97  
Jardin privé



Un jardin régulier en terrasse, des topiaires et un labyrinthe de buis, une roseraie et des jardins à thèmes se dessinent autour de la demeure du XVIII<sup>e</sup> siècle.

**Visite libre :** samedi 10h-21h, dimanche 10h-19h  
**Visite guidée :** samedi-dimanche 10h/14h30/16h30  
**Animation :** « Les énigmes des jardins de Viven » : organisé par le Conseil d'architecture, d'urbanisme et de l'environnement des Pyrénées-Atlantiques : samedi  
**Tarif :** 4€ +12 ans

\*\*\*\*\*

Jardin pour Tous

Morlàs (64) 🏠🌿

Place des Fors 64160 Morlàs Tél. 06 18 97 19 82  
Première participation

Ce jardin partagé crée en 2012 comprend des potagers surélevés, des refuges pour oiseaux et animaux du jardin. Il sensibilise le public à des pratiques de jardinage respectueuses de l'environnement.

**Visite libre :** samedi 15h-18h  
**Animations :** atelier et jeux pour petits et grands : mandalas (art nature), quizz, ateliers déco (récupération). Samedi 15h-18h  
Gratuit

\*\*\*\*\*

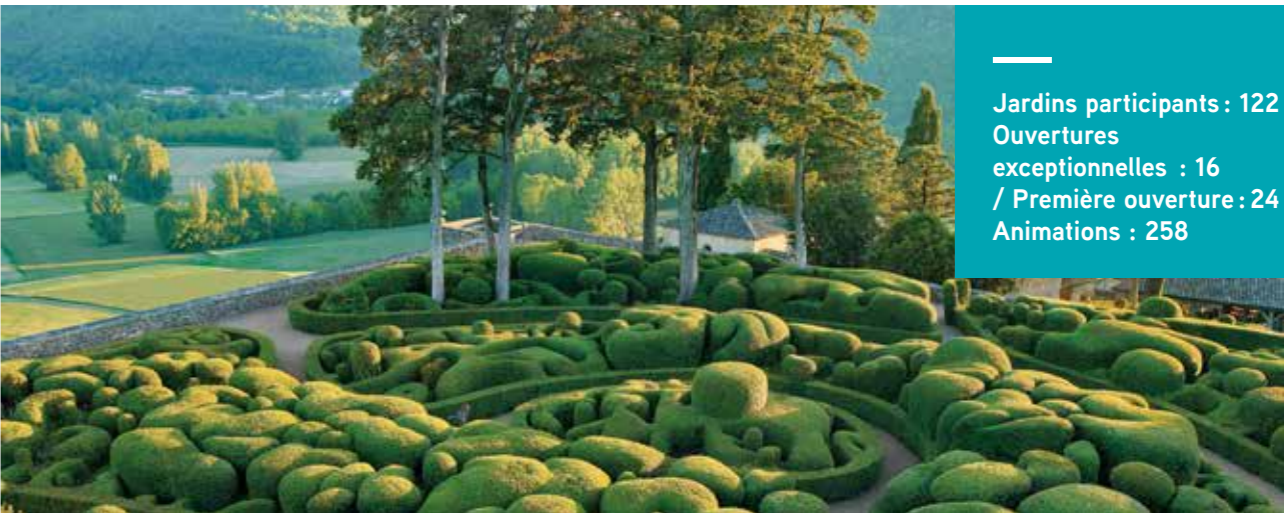

Jardin de Marqueyssac, Vézac © Laugery-Bordeaux

Jardins de Marqueyssac  
Vézac (24) 🏠🌿

Route de Vézac 24220 Vézac Tél. 05 53 31 36 36  
Jardin privé

Les jardins romantiques et pittoresques de Marqueyssac offrent plus de six kilomètres de promenades ombragées, bordées de buis centenaires taillés, agrémentées de rocailles et de théâtres de verdure.

**Visite libre ou guidée :** samedi-dimanche 10h-19h  
**Animations :**  
- « Marqueyssac aux chandelles » : illuminations, animation musicales, atelier de création de bougies  
- « Les Allumeurs d'étoiles » : spectacle de la compagnie Lilou : samedi 19h-minuit  
- Exposition de sculptures végétales éphémères, démonstration de taille de buis (dimanche).  
- Parcours acrobatique en falaise et initiation à l'escalade, atelier des « Petits curieux de nature » : dimanche 10h-19h  
**Tarifs :** 7,80€/3,90€ (+ 10 ans) / soirée 13€ / 6,50€ (+ 10 ans)

\*\*\*\*\*

Moulin de Cocussotte

Saint-Pierre-sur-Dropt (47)

Moulin de Cocussotte 47120 Saint-Pierre-sur-Dropt  
Tél. 06 74 16 46 82  
Jardin privé

Jardins participants : 122  
Ouvertures exceptionnelles : 16  
/ Première ouverture : 24  
Animations : 258

Parc et jardin sont aménagés sur une île encadrant un moulin. Quelques peupliers, presque centenaires se dressent au milieu d'arbres fruitiers, d'arbustes décoratifs et facilitent la recherche de l'ombre qui avec le bruit de l'eau fait de cet endroit un lieu propice à la détente. Jonquilles, tulipes, iris, rosiers, acanthes, dahlias, verveines, genêts, arums et autres fleurs de saison agrémentent ce lieu.

**Visite libre :** samedi et dimanche, 10h-12h/14h-18h  
**Visite guidée :** samedi et dimanche, 11h, 15h, 16h30  
**Tarif :** 4€ + 12 ans

\*\*\*\*\*

Jardin des poètes et des anges

Gestas (69) 🌿

Route de Montfort 64190 Gestas  
Jardin privé – Première participation

Le jardin de l'artiste Janusz prend la forme d'un labyrinthe mêlant botanique, arts plastiques et littéraires au pied d'une maison médiévale. Le parcours végétal est inspiré de ses nombreux voyages. Un musée en plein air est également à découvrir.

**Visite libre :** samedi 11h-12h/14h-20h et dimanche 11h-12h/14h-19h  
**Visite guidée :** samedi et dimanche, 15h/16h/17h/18h  
**Animations :** lectures théâtrales et concert de guitare au pied de la tour : samedi et dimanche après midi  
Gratuit

\*\*\*\*\*



Parc du Sarrat

Dax (40)

Rue Sel Gemme 40100 Dax Tél. 05 58 56 86 86  
Jardin public

Un jardin mixte, créé au milieu du XX<sup>e</sup> siècle, entoure une maison contemporaine. Il comprend un parc paysager, un jardin régulier, un parcours d’eau, un potager biologique, ainsi qu’un centre d’initiation à l’environnement.

Visite libre : samedi 14h30-18h

Visite guidée : 14h, 16h

Circuit de visite guidée de jardins à thème en ville sur inscription : vendredi, samedi-dimanche 14h30-16h30 et 17h-18h  
Gratuit

\*\*\*\*\*

Parc du château d’Utrubie

Urrugne (64)

Château d’Urtubie 1 rue Bernard de Coral  
64122 Urrugne Tél. 05 59 54 31 15  
Jardin privé

Une orangerie et un parc entoure un château fort, inscrit au titre des monuments historiques, agrandi au XVIII<sup>e</sup> siècle. Jardin d’agrément, il est prolongé par un verger-potager. Des topiaires de buis marquent l’emplacement de l’ancien jardin régulier.

Visite libre : samedi et dimanche 10h30-12h30/14h-18h30  
Exposition « Les plantes du pays basque qui soignent et parfument » : 10h30-12h30 / 14h-18h30  
Tarif : parc 6,50€ (y compris accès château)

\*\*\*\*\*



Plantarium

Gaujacq (40)

Pépinières botaniques 125, route de Bastennes  
40330 Gaujacq Tél. 05 58 89 06 62  
Jardin privé

Ce jardin de conservation végétale a été créé en 1986. S’étendant sur un hectare, il compte des collections botaniques avec plus de 3 000 variétés. Cinq hectares supplémentaires sont en cours d’aménagement contenant des jardins à thèmes, une figueraie, une caméléraie.

Visite libre : samedi-dimanche 10h-17h

Animations:

- Exposition-vente de collections végétales. Une plante offerte à chaque enfant.  
- « à quoi servent les plantes ? Comment planter en été ? » Tout savoir sur le monde magique des bulbes  
vendredi

- Visite guidée de la nouvelle zone : samedi-dimanche 15h  
- Conférences à thème par 4 professionnels : samedi  
- Analyse d’un profil cultural ; comment faire les plantations estivales ; tout savoir sur les bulbes ; le tour du monde en 80 diapos : samedi 18h  
Tarif : 4€ + 18 ans

\*\*\*\*\*



© CFMM

Domaine de Malagar

Saint-Maixant (33)

Centre François Mauriac 17 route de Malagar  
33 490 Saint-Maixant Tél. 05 57 98 17 17  
Jardin public

La demeure girondine de François Mauriac domine la vallée de la Garonne depuis laquelle elle se signale par un alignement de cyprès en crête. La maison de maître avec ses communs est agrémentée d’un jardin avec charmille en balcon sur la vallée, d’un potager et d’un verger.

Visite libre et guidée : samedi-dimanche 10h-13h/14h-18h

Animation : « Les jardins sonores et mouvementés », déambulation printanière sur le thème de l’enfance où musique, danse et poésie se mêleront. Réalisation de l’animation par les élèves professeurs du Pôle enseignement supérieur musique et danse : samedi-dimanche 15h-17h  
Tarifs : gratuit +18 ans; 6€ maison

\*\*\*\*\*



© D. Guilhamasse

Circuit à Pau et alentours

Pau (64)

Tél. 05 59 98 78 23

La ville d’art et d’histoire propose un programme diversifié de découverte de ses jardins dans une approche historique, ludique et culturelle qui mobilise établissements culturels et associations. Deux sites sont mis en lumière : les jardins de Berlioz et le parc de la villa Basil’s, quartier Trespoe.

Visite libre : samedi-dimanche toute journée

Animations :

- « Les Horizons palois », exposition au Pavillon des arts : samedi-dimanche 9h-18h  
- « Belvédère – Les canapés Observatoires », installation plastique et sonore (bd des Pyrénées) : dimanche  
- « Boulevard en promenade », animations : dimanche 14h-18h  
- Visite des jardins partagés. Inventaire participatif. Jardins à vélo et autres animations à découvrir.  
Gratuit



Parc du château de Chavaniac-Lafayette

Chavaniac-Lafayette (43)   
Parc du château Le bourg 43230 Chavaniac-Lafayette  
Tél. 04 71 77 50 32  
Jardin privé



Le parc de la demeure natale du Général de Lafayette, de conception récente, est constitué d'un jardin anglais, de jardins aquatiques, de conifères, d'un arboretum et d'une roseraie. Un chêne, âgé de trois siècles, un arbre de Lune ainsi que des sapins de Vancouver, des cyprès de l'Atlas et de Lawson, des ginkgos, des metasequoias, des hêtres pourpres sont à découvrir.

Visite guidée par un guide du Pays d'art et d'histoire du Haut-Allier : samedi-dimanche 15h  
Gratuit

\*\*\*\*\*

Jardin botanique de La Charme

Clermont-Ferrand (63)   
10 rue de la Charme 63100 Clermont-Ferrand  
Tél. 04 73 42 68 45  
Jardin public

Ce jardin possède une collection de 3 000 espèces de plantes différentes, présentées de plusieurs manières : une collection systématique où les plantes sont étiquetées et classées par familles, un jardin écologique avec bassin, une collection arbustive, un jardin à thèmes où les plantes sont regroupées suivant des caractères communs (odoriférantes, toxiques, médicinales...), un jardin des cinq sens, une rocaille avec une collection unique de jubarbes, des plates-bandes d'exposition, une graineterie.

Visite libre : samedi-dimanche 8h-18h  
Visite guidée et animations : samedi-dimanche 9h-12h/14h-18h  
Parcours à travers le jardin pour découvrir les plus belles espèces de plantes et la diversité des collections, démonstration de nettoyage des graines, jeux pour enfants et pour adultes.  
Gratuit

\*\*\*\*\*

Arboretum de Balaine

Villeneuve-Sur-Allier (03)   
03460 Villeneuve-sur-Allier Tél. 04 70 43 30 07  
Jardin privé

Ce parc paysager à l'anglaise, créé en 1804 dans un domaine de 25 hectares, est rattaché à un château typiquement bourbonnais. Il est le plus ancien parc botanique et floral privé de France et présente 3 500 espèces et variétés de végétaux. Associant l'architecture des jardins à l'anglaise du XIX<sup>e</sup> siècle à la collection d'essences exotiques, il abrite un pont japonais. Par l'entremêlement de conifères et de feuillus, le visiteur pourrait se croire transporté dans la forêt primitive des montagnes du sud de la Chine.

Visite libre 9h-12h/14h-19h  
Tarifs : 8€/5€ (8-12 ans)

\*\*\*\*\*



Les Fleurs séchées de Bayet, Bayet

Jardins participants : 49  
Ouvertures exceptionnelles : 7  
/ Première ouverture : 2  
Animations : 65

Les Fleurs séchées de Bayet

Bayet (03)  
Bompré 03500 Bayet Tél. 04 70 45 97 94  
Jardin privé

C'est une ancienne usine de distillation de betterave à sucre, réhabilitée en séchoirs, ateliers et boutique pour la production de fleurs séchées. Un terrain en bord de Sioule cloisonné de haies vives sert à la production de 50 variétés de fleurs vivaces telles que pivoines, achillées, ekinops, gypsophile, tanaïs, rudbeckias, physalis, hortensias, lavande, carline et des annuelles telles que pieds d'alouette, immortelles, acroclinium, célosie, statice, carthamus, etc., ainsi qu'une collection de graminées et une production de légumes.

Visite libre et guidée : vendredi 15h-18h, samedi 14h-20h et dimanche 10h-12h/14h-19h  
Animations :  
- Visite commentée d'une voute de fleurs séchées.  
- Diaporama sur la production.  
- Photos explicatives sur la plantation de deux arbres d'une vingtaine d'années.  
- Initiation à la production et aux séchages des fleurs.  
Tarifs : 2,5€/2€ (pour groupes à partir de 20 personnes)

\*\*\*\*\*

La rose des prairies

Charbonnières-les-Varennes (63)  
Dourioux 63410 Charbonnières-les-Varennes  
Tél. 04 73 86 65 40  
Jardin privé

Jouant avec l'eau, l'ombre et la lumière, quatre jardins offrent une promenade pleine de fraîcheur à la découverte de 1 400 variétés de roses anciennes, gallicas, botaniques et anglaises, une belle collection de vivaces, des arbres d'ornement, des fruitiers, des chênes et des buis tricentenaires, une source miraculeuse.

Visite libre : vendredi 14h30-17h, samedi et dimanche 14h-20h  
Visite commentée : vendredi 14h30-17h, samedi et dimanche 14h-20h  
Animations :  
- Spectacles et musique en présence de nombreux intervenants  
- « Les violons de la rosière », le duo Adage, Rolling Pierre : chanteur anglophone, l'aquarelliste Marie-Jo Boucry et Paco El Lobo, chanteur et guitariste de flamenco : samedi et dimanche, 14h-20h  
Tarif : 5€ + 14 ans

\*\*\*\*\*



Jardin botanique et de soins

Langeac (43)

46, avenue d'Auvergne 43300 Langeac Tél. 04 71 74 00 58  
Jardin public

Un jardin d'inspiration médiévale où s'épanouissent en toute quiétude dans des carrés composés de plantes médicinales, fleurs, fruits et légumes.

**Visite libre** : vendredi, samedi et dimanche, 10h-19h  
**Visite commentée** : vendredi, samedi et dimanche, 10h-19h  
**Animation** : « À la recherche du parchemin » : samedi à partir de 14h  
Gratuit / visite guidée 1€

\*\*\*\*\*

Jardins du château d'Hauterive

Issoire (63)

Avenue Ernest d'Hauterive 63500 Issoire Tél. 04 73 89 22 77  
Jardin privé

Ces jardins XVII<sup>e</sup>-XVIII<sup>e</sup>, de composition classique, qui surplombent la ville, offrent de jolis points de vue sur la région. Le domaine comporte un grand jardin potager en terrasse, entouré de buis et de plates-bandes fleuries de vivaces, bordé par sept hectares de bosquets abritant chambre et cabinet de verdure, mail, ha-ha, quinconce et charmilles. Présence également d'une glacière, d'une cave vigneronne, d'un four à pain et pressoir.

**Animations** :  
- « Le Bal des épouvantails » : indispensables Paroizeaux d'hier et joyeux Espavents d'aujourd'hui proposent une ballade tour à tour poétique, drôle, étonnante, colorée et festive samedi et dimanche, 14h-19h  
- Exposition de photos de Jean-Paul Guichard : samedi et dimanche, 14h-19h  
- Créations par l'association Vendes-Viaduc-Village  
- Atelier fabrication d'épouvantails, animé par Michèle Mallet, plasticienne : samedi et dimanche, 14h-19h  
Tarif : 5€/3€/Gratuit - 10 ans

\*\*\*\*\*

Domaine royal de Randan

Randan (63)

Place Adélaïde d'Orléans 63310 Randan Tél. 04 70 41 57 86  
Jardin privé

Les jardins et le parc de quarante hectares représentent l'une des plus importantes créations paysagères de la première moitié du XIX<sup>e</sup> siècle, conjuguant influences françaises, anglaises et italiennes, perpétuant la tradition du jardin paysager du XVIII<sup>e</sup> siècle. Parmi les bâtiments, se trouvent la grande orangerie construite vers 1835 et les serres, répliques de celles de Versailles aujourd'hui disparues. Une terrasse formant perspective entre le château et la chapelle conserve son mobilier de jardin d'origine et offre un panorama sur des paysages préservés.

**Visite libre** : vendredi, samedi et dimanche 14h-19h  
**Visite guidée** sur les techniques d'aménagement paysager d'un jardin au XIX<sup>e</sup> siècle : dimanche 14h30  
Gratuit, réservation conseillée

\*\*\*\*\*

Jardin de la mémoire

Le Chambon-sur-Lignon (43)

Lieu de mémoire au Chambon-sur-Lignon 23, route du Mazet 43400 Le Chambon-sur-Lignon Tél. 04 71 56 56 65  
Jardin privé

Attenant au Lieu de mémoire de la Seconde Guerre mondiale, le jardin créé par le paysagiste Louis Benech est un lieu de ressourcement composé d'un verger et d'une prairie fleurie où prend place une œuvre contemporaine de Paul-Armand Gette.

**Animations** : promenade lecture : textes de Karel Capek, Elizabeth Von Arnim, Henri Cueco, André Rochedy... avec les lecteurs bénévoles de l'association VivaLire et en partenariat avec la bibliothèque du Chambon : vendredi 18h  
Gratuit



Jardins du château d'Hauterive, Issoire



Arboretum de Balaine, Villeneuve-Sur-Allier



Domaine royal de Randan



Jardins de Canon

Mezidon-Canon (14)   

Château de Canon 14270 Mézidon-Canon Tél.02 50 93 65 17  
Jardin privé

Ce parc du XVIII<sup>e</sup> siècle est constitué de parterres réguliers, bosquets sauvages et fabriques d’époque, le tout entouré d’une multitude de cours d’eau. La promenade se termine dans les Chartreuses, un ensemble de treize jardins clos, entièrement plantés de vivaces. Une véritable serre à ciel ouvert, unique en France.

**Visite libre et guidée :** samedi-dimanche 14h-18h  
**Enquête à résoudre. 7-12 ans et famille**  
**Chasse au trésor théâtrale.**  
**Tarifs :** 6€/3€ (12-18 ans)

\*\*\*\*\*

Parc des Promenades

Alençon (61) 

Rue Balzac 61000 Alençon – Tél.02 33 32 41 02  
Jardin public

Le jardin d’inspiration à la française a été restauré en 2001. Les perspectives débouchent sur des décors comme le bassin et le kiosque. La partie supérieure du parc est aménagée en plusieurs aires de jeux pour enfants.

**Atelier « éco-bulles magiques » :** dimanche 14h-18h  
**Atelier « Bonshommes Minisoupe » :** création de marionnettes en légumes et dégustation de soupe : samedi 14h-19h30 et dimanche 14h-18h30  
Gratuit

\*\*\*\*\*

Jardin dans un bois

Saint-Michel des Loups (50)

258 chemin de la noblerie 50740 Saint-Michel des Loups  
Tél.02 33 50 52 77  
Jardin privé – Ouverture exceptionnelle

Ce jardin logé dans un bois de chênes et de hêtres se distingue par ses rhododendrons, magnolias, des cornus, hortensias, rosiers et arbustes.

**Visite libre :** samedi-dimanche 14h-18h  
Gratuit

\*\*\*\*\*

Jardin du musée de Vieux-la-Romaine

Vieux-la-Romaine (14)

13 chemin Haussé 14930 Vieux-la-Romaine Tél.02 31 71 10 20  
Jardin public

Un jardin d'inspiration antique.

**Animations: fabrication d’herbier annoté, exposé lors des Journées européennes du Patrimoine à partir de feuilles de plantes aromatiques, décoratives et médicinales utilisées à l’époque gallo-romaine, pour constituer un herbier :** samedi 13h30-16h30  
**Tarif :** 5€ (10 -15 ans)

\*\*\*\*\*

Jardin des trois saisons

La Haye-Pesnel (50)

22 bis avenue Ernest Corbin 50320 La Haye-Pesnel  
Tél.07 70 00 32 90  
Jardin privé

Ce jardin atypique compte trois étapes, de la partie la plus ancienne à la plus récente. Le visiteur y pénètre comme dans une maison à ciel ouvert. Une pergola et un bassin d’eau, invite à la détente dans la première partie du jardin pendant que la roseraie se déploie dans la pièce voisine. Le jeune jardin fruitier termine cette balade où les arbres, les roses, les clématites, les magnolias, et les fougères indiquent le chemin.

**Visite libre :** dimanche 10h-18h  
Gratuit

\*\*\*\*\*

La Bizerie

Saint-Maurice-en-Cotentin (50)

Tél.02 33 04 94 56  
Jardin privé

Installé sur un grand vallon orienté vers le nord depuis 1988, le jardin regroupe de belles plantes, des arbres graphiques à l’écorce remarquable (arbutus, eucalyptus...), de nombreux persistants de l’hémisphère sud (Nothofagus), beaucoup d’hydrangeas et dans les endroits chauds et secs, des bulbeuses sud-africaines (agapanthes, Eucomis, Watsonia, Dierama...). L’ambiance reste délibérément sauvage, relevée de quelques topiaires.



Jardins participants : 90  
Ouvertures exceptionnelles : 25  
/ Première ouverture : 9  
Animations : 146

Jardin dans un bois, Saint-Michel des Loups © Office du tourisme de St-Pair-sur-Mer



Jardins de Canon, Mezidon-Canon © M. De Mezerac



Visite libre : samedi 14h-18h et dimanche 10h30-18h  
Tarif : 5€/2,50€



© Cotentin coté jardins  
\*\*\*\*\*

Circuit de jardins privés et installations artistiques

Saint-Pair-sur-Mer et ses environs (50)  
Office de tourisme de Saint-Pair-sur-Mer Tél. 02 33 50 52 77  
www.saintpairsurmer-tourisme.com  
Gratuit

Impressions fleuries  
Ouverture exceptionnelle - Première ouverture  
Un jardin floral où l'art est omniprésent.  
Visite libre : samedi-dimanche 10h-20h

Installation artistique  
Ouverture exceptionnelle  
Une création originale d'humanoïdes végétalisés par Jean-Pierre Faurie.  
Mise en scène « Savez-vous planter des choux » par Olivier Graine  
Visite libre

Jardin de l'oratoire  
Jardin médiéval créé en collaboration avec le service des espaces verts, l'association de conservation et défense du patrimoine et l'office de tourisme.  
Visite libre : vendredi-samedi-dimanche

Jardin de vivaces  
Ouverture exceptionnelle  
Baigné par l'air salin, ce jardin de ville est bordé de traverses de chemin de fer. On y trouve en abondance des

vivaces : agapanthes, pholmis, gauras, pivoinas, verveine de Buenos-Aires.  
Visite libre : samedi-dimanche 10h30-18h

Jardin du oui  
Ce jardin dessiné par l'artiste Catherine de Mitry sur le thème de la terre et de la mer mêle terre, sable, eau, plantes résistantes aux vents et à l'air marin et végétation locale (agapanthes, bruyères...).

Jardin du port d'attache  
Première ouverture  
Ce jardin de style anglais tout en perspective mêle pom-miers fleurs, iris, figuiers, fleurs exotiques, camélias intégrés dans des jardins de curé, une centaine de rosiers de diverses origines.  
Visite guidée : samedi-dimanche 10h-14h

Jardin maraicher  
Le potager bio comprend 40 sortes de légumes (légumes anciens, panais, topinambour, pomme de terre vitelotte, rutabaga, courge butternut, légumes de saison...).

Jardins éphémères  
Ouverture exceptionnelle  
Créations de jardins miniatures réalisés dans des cagettes à l'aide de fleurs, d'aromates et de légumes.  
Visite libre : vendredi, samedi et dimanche 9h-21h

Square houffalize  
L'hôtel des insectes : observatoire vivant de la nature, cette installation accueille différentes espèces d'insectes.  
« Bottes végétalisées » : atelier bottes fleuries par les classes de maternelles  
Visite libre : vendredi, samedi et dimanche

La brelaudière  
Ouverture exceptionnelle  
Ce jardin, géré biologiquement depuis plus de trente ans, présente toutes les facettes d'un jardin familial : potager de charme dans un espace clos, massifs opulents d'arbustes et de vivaces tout autour de la maison, prairie sauvage où paît la jument.  
Visite guidée : samedi-dimanche 9h30, 11h15, 14h, 15h45, 17h15

Jardin historique – Equilly  
Un jardin historique avec son étang du XIII<sup>e</sup> siècle bordé de vieux platanes, son bassin de type napoléonien, son

cadran solaire de 1650.  
Visite guidée : dimanche 14h, 15h15, 16h30

Jardin Le Clos Millet – Saint-Pierre-Langers  
Ouverture exceptionnelle  
Le jardin de vivaces à pic offre une vue panoramique sur une campagne verdoyante. Un plan d'eau bordé d'une végétation foisonnante et des saynètes méticuleusement brodées rivalisent avec des topiaires recherchées.  
Visite guidée : samedi 10h, 14h, 16h

Jardin botanique – Granville  
Ouverture exceptionnelle  
Ce jardin est celui d'un ancien commandant de bord de l'aviation qui a ramené des trésors de l'autre bout de la terre : Asie, Australie, Nouvelle-Zélande, Amérique du Nord, Amérique du sud, Afrique. Une multitude de plantes, fleurs, arbustes sont soigneusement étiquetées de leurs noms savants.  
Visite commentée : samedi-dimanche 15h, 17h

Jardin de bord de mer – Jullouville  
Un jardin situé sur une dune en bord de mer regroupant des plantes et arbustes fleuris côtoyant les embruns maritimes.  
Visite guidée : samedi 14h, 15h, 16h, 17h

Parc des châteaux – La Lucerne d'outremer  
Ouverture exceptionnelle – Première ouverture  
Le parc est clôturé de sous-bois composé d'arbres centenaires (hêtres pourpres, de tilleuls, de châtaigniers et de massifs de rhododendrons).  
Visite guidée : dimanche 10h, 11h, 12h

Paroles de plantes - La Haye Pesnel  
Ce jardin de ville présente une très grande variété de vivaces, d'arbustes à fleurs et feuillages colorés. On y trouve une vingtaine de conifères qui structurent l'espace mais également des glycines blanches, roses, bleues, etc.  
Visite guidée : samedi 31 mai 10h, 11h, 14h, 15h

Petit jardin à l'anglaise - Yquelon  
Ouverture exceptionnelle  
Une cinquantaine de variétés d'hortensias, des rosiers et des géraniums vivaces colorent ce petit jardin à l'anglaise de 500m².  
Visite guidée : samedi 10h, 11h, 14h30, 15h30, 16h30 et dimanche 14h30, 15h30, 16h30

\*\*\*\*\*

Jardin & potager Saint-Michel des loupes

1280 route de Groussey Tél. 02 33 50 52 77  
Jardin privé

Un jardin de type paysager et de style anglais comptant de nombreuses plantes, arbustes et de grands arbres, complété d'un vaste potager.

Visite guidée : samedi 9h30-12h/14h-18h30 et dimanche 9h30-12h  
Gratuit  
Réservation obligatoire



© Office du tourisme de St-Pair-sur-Mer



Jardin de La Borde

Leugny (89) 🏡

La Borde 89130 Leugny Tél. 03 86 47 69 01  
Jardin privé

Les propriétaires de ce jardin ont transformé sept hectares de champs en un magnifique jardin à la française, un potager, un arboretum, une roseraie et un verger.

**Visite libre :** vendredi 10h-18h, samedi 12h-18h et dimanche 11h-18h  
**Animations :**  
- **Atelier pour enfants de semis et repotage de plantules proposé par l'association d'horticulteurs de l'Yonne : samedi et dimanche 14h30-16h30**  
- Exposition de photographies de Clarke Drahce, de sculptures de Vincent Magni et d'œuvres d'Eugénie Jan : vendredi, samedi et dimanche 10h-18h. Gratuit  
- **« Jouons avec l'argile » : atelier proposé par la poterie de la Bâtisse: samedi 14h-17h**  
**Tarif : 5 € sur inscription**

\*\*\*\*\*

Jardins du château de Corbelin

La Chapelle-Saint-André (58) 🏡

Château de Corbelin 58210 La Chapelle-Saint-André  
Tél. 06 67 78 60 37  
Jardin privé

Ces jardins, construits au début des années 2000, entoure un château des XV<sup>e</sup>-XVI<sup>e</sup> siècles. Typiquement nivernais, ils mélangent pâturages, forêts et rivières. Le jardin principal comprend un verger, un jardin d'inspiration Renaissance, des bassins et fontaines et un potager. Depuis un an ont été implantés des arbustes, 300 rosiers polyanthas et des créations en buis et houx ont été réalisées sur la terrasse.

**Visite libre :** avec accueil des propriétaires, samedi et dimanche 14h-17h30  
**Visites guidées :** vendredi matin  
**Visite libre et accueil sur la thématique de l'enfant au jardin : vendredi 10h-12h/14h30-17h30, samedi et dimanche 10h-12h réservé aux groupes sur rendez-vous / samedi et dimanche 14h30-17h30 tout public sans rendez-vous**  
**Tarif : 3€ (+18 ans)**

\*\*\*\*\*

Jardins du château de Drée

Curbigny (71) 🏡

Château de Drée 71800 Curbigny Tél. 03 85 26 84 80  
Jardin privé

Ce jardin à la française est constitué de plusieurs espaces entourant le château. Côté ouest, trois terrasses se dressent. La première révèle une broderie de plus de 25 000 pieds de buis. En contrebas, des topiaires, des bassins où trônent des naïades et un parc à l'anglaise. Côté sud, une roseraie réunit plus de 1 300 rosiers de variétés diverses.

**Visite libre :** vendredi, samedi et dimanche 10h-18h  
Valorisation des travaux récents de ce jardin, informations sur les principes du jardin à la française et l'histoire des roses.  
**Visite guidée :** vendredi-samedi 14h-17h, dimanche 10h-17h30  
**Tarif : 6,5€ (+18 ans)**

\*\*\*\*\*

Jardin des merlettes

Saint-Loup (58)

La Rabillonnerie 58200 Saint-Loup Tél. 06 69 31 11 15  
Jardin privé – Ouverture exceptionnelle

Un jardin conçu pour la formation aux pratiques horticoles respectueuses de l'écologie ainsi qu'à la découverte de la botanique à des jardiniers amateurs et professionnels. Ce lieu d'expérimentations autant que de promenade comprend une roseraie, un verger palissé, un conservatoire variétal de variétés fruitières bourguignonnes, des petits potagers, des parterres de vivaces et un jardin d'arbustes. Le jardin est certifié par la société Ecocert.

**Animation : « Découverte de trésors gourmands pour petits et grands dans le jardin » : dimanche 11h -18h**  
Gratuit

\*\*\*\*\*



Jardins du château de Corbelin, La Chapelle-Saint-André

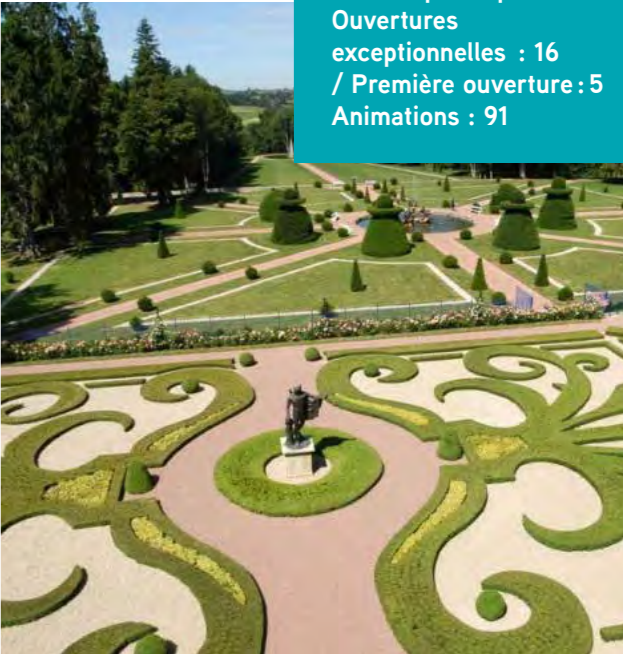

Jardins du château de Drée, Curbigny



Jardin de La Borde, Leugny

Jardins participants : 67  
Ouvertures exceptionnelles : 16  
/ Première ouverture : 5  
Animations : 91





Domaine de Trévarez

Saint-Goazec (29)   

29520 Saint-Goazec Tél. 02 98 26 82 79  
Jardin privé

Implantées dans un parc forestier et floral de 85 hectares, le domaine est réputé pour ses collections de camélias, rhododendrons, labelisées collection nationale par le CCVF et hortensias. Le domaine accueille des installations artistiques de François Méchain, Shigeko Hirakawa et Bob Verschueren ainsi qu'un parcours photographique de Jacques-Henri Lartigue.

Visite libre : samedi-dimanche 13h30/18h30

Animations :

- « Jouons avec les plantes » : jeux de l'oie, des 7 familles, loto, memory... Une découverte de l'univers des plantes d'hier et d'aujourd'hui pour s'amuser en famille !

- « Le Labotanique – nouveau » : découvrir en avant-première un laboratoire pour tout comprendre de les collections (camélias, rhododendrons, hortensias).

Conçu avec les Petits Débrouillards.

- « Poursuivre l'eau » : Shigeko Hirakawa a créé pour Trévarez des installations qui questionnent sur l'empreinte écologique de chacun.

Samedi-dimanche 14h-18h30

Gratuité exceptionnelle



Domaine de Trevarez, Saint-Goazec © CDP29

\*\*\*\*\*

Jardins Rocambole

Corps-Nuds (35)  

La Lande aux Pitois 35150 Corps-Nuds Tél. 02 99 57 68 32  
Jardin privé – Première ouverture

Légumes de toutes sortes, fleurs variées, grimpantes exubérantes poussent dans ce jardin « rocambolesque ». Au détour de planches cultivées avec rigueur, dans les règles de l'art du jardinage bio, le visiteur se laissera surprendre par les inventions poétiques du jardinier. Ce décor, sans cesse renouvelé, se prolonge par un verger, des lieux d'expositions artistiques et pédagogique.

Visite libre : vendredi, samedi, dimanche :

10h-13h/14h30-19h

Jardin musical et sonore à disposition des petits et des grands.

Exposition, jeux grandeur nature (mikado géant, plateau équilibre,...)

Spectacle de contes (sous réserve)

Conférence animée sur les techniques du jardinage bio : dimanche à 10h

Tarif réduit.

\*\*\*\*\*

Prat-Ar-Coum

Lannilis (29) 

29870 Lannilis

Sur les rives de l'Aber-Benoît, ourlé de topiaires, le jardin a été aménagé dans un souci d'équilibre et de tradition, avec une certaine théâtralité dans le parcours.

Visite libre : vendredi, samedi et dimanche 10h-18h

Animations :

- « L'Enfant et les sortilèges » revu et mis en scène tout au long du parcours

- Lecture de textes de Colette, *Dialogue de Bêtes*, *L'Enfant et les sortilèges* : vendredi, samedi et dimanche 16h

- Mise en place de tableaux et installation en relation avec le thème

Gratuit

\*\*\*\*\*



Jardins Rocambole, Corps-Nuds



Jardins Rocambole, Corps-Nuds

Jardins participants : 113  
Ouvertures exceptionnelles : 9  
/ Première ouverture : 2  
Animations : 110



Jardins de Brocéliande  
Bréal-sous-Montfort (35)

Les Mesnils 35310 Bréal-sous-Montfort Tél. 02 99 60 08 04  
Jardin privé

Au cœur d’un jardin de 24 hectares, le visiteur suit un parcours sensoriel atypique parmi les nombreuses variétés botaniques remarquables (lilas, iris, roses, dahlias...).

Samedi 13h30-18h et dimanche 11h-19h  
**Parcours sensoriels :**  
- « Réveille tes pieds » : un kilomètre à faire pieds nus sur plus de 45 matériaux différents  
- « Fil là-haut » : une véritable rando-canopée à vivre à travers des chênes centenaires  
**Aires de jeu**  
**Exposition « Brocéliande Bonsaï Club », atelier démonstration de taille et d'entretien**  
**Tarifs :** 8€ / 4€ >6 ans) / Famille 18€



© JdB2014

\*\*\*\*\*

Jardin de Kerlann  
Bourbriac (22)

Kerlann 22390 Bourbriac Tél. 02 96 43 44 24  
Jardin privé

Rigueur et fantaisie caractérisent ce jardin discrètement implanté sur les hauteurs avec une vue panoramique. D’imposants massifs de rhododendrons, camellias, cornouillers et viornes rythment les perspectives. Haies, topiaires et terrasses gazonnées structurent des espaces clos parsemés de vivaces et de rosiers.

**Visite libre :** samedi-dimanche 10h-12h/14h-18h  
Gratuit

\*\*\*\*\*

Parc botanique  
de Haute Bretagne  
Le Chatellier (35)

Le Château Folletière 35133 Le Chatellier Tél. 02 99 95 48 32  
Jardin privé



Dans un parc de 25 hectares, 24 jardins botaniques présentant des essences des différents continents sont à découvrir au fil d’un parcours poétique et insolite. Ils sont constitués de trois ensembles : jardins de l’Arcadie, jardins romantiques et jardins du crépuscule.

**Visite libre et guidée :** vendredi, samedi et dimanche 11h-18h  
**Animations**  
- Festival des Botanistes voyageurs.  
- Sélection par un jury d’épouvantails et jardins miniatures réalisés par des scolaires : dimanche 14h-18h  
- Animation musicale  
Tarif réduit

\*\*\*\*\*

Maison-musée  
du Pouldu sur les traces  
du Gauguin

Clohars-Carnoët (29)   
10, rue des Grands Sables 29360 Clohars-Carnoët  
Tél. 02 98 39 98 51  
Jardin privé

Réaménagé en 2013, le jardinet est inspiré des jardins français du XIX<sup>e</sup> siècle. Dans une atmosphère intimiste, plantes anciennes et plantes exotiques sont associées. Le jardin s’envisage ici comme une source d’inspiration pour les peintres.

**Visite libre :** samedi-dimanche 14h-18h  
**Animations :**  
- Visite avec tablette numérique ludique, courtes vidéos sur Le Pouldu du XIX<sup>e</sup> siècle, la vie de Marie Henry, des peintres Gauguin, Sérusier, Filiger et de Haan. Des oeuvres réalisées au Pouldu et aujourd’hui.  
- Atelier artistes en herbes : samedi-dimanche 15h45  
Gratuit

\*\*\*\*\*

Parc Saint-Jacques  
Clohars-Carnoët (29)

29360 Clohars-Carnoët  
Jardin public



Écrin de verdure autour d’une chapelle, cet espace paysagé accueille une roseraie de roses anciennes, un parcours sensoriel japonisant, une aire de jeux et enfin un parcours de fitness en plein air.

**Visite libre :** vendredi, samedi et dimanche  
Gratuit

\*\*\*\*\*

Site abbatial  
de Saint-Maurice  
Clohars-Carnoët (29)

Saint-Maurice 29360 Clohars-Carnoët Tél. 02 98 71 65 51  
Jardin privé

Les vestiges d’une ancienne abbaye cistercienne se dressent au milieu d’un domaine de 123 hectares, au bord de la rivière de la Laita. On y trouve des arbres centenaires, mêlés à la végétation horticole redevenue sauvage, assurés par un entretien discrets.

**Visite libre :** samedi-dimanche 14h-18h  
**Exposition** « La forêt de Saint-Maurice, un héritage à transmettre »  
**Audioguides** pour enfant à partir de 6 ans en anglais, allemand et néerlandais.  
Gratuit

\*\*\*\*\*

Parc du château  
de Kerlevenan

Sarzeau (56)   
Château de Kerlevenan 56370 Sarzeau Tél. 02 97 26 46 79  
Jardin privé

À proximité du golfe du Morbihan, ce parc mélange jardins français et anglais, des écuries, une chapelle, un pavillon de musique chinois. Il abrite de nombreuses variétés végétales.

**Visite libre :** samedi-dimanche 14h30-17h30  
**Animation :** spectacle de danse « L’arbre en émoi » : samedi 16h et dimanche 15h (à confirmer)  
Gratuit







Herboretum  
du domaine de Voisins  
Saint-Ay (45) 🏠

Domaine de Voisins Route de Huisseau 45130 Saint-Ay  
Tél. 09 60 43 50 20 / 06 19 74 09 98  
Jardin privé

Entre espaces cultivés et parc boisé traversé par une rivière, ce jardin est un lieu propice à l’observation et à la compréhension de la biodiversité.

**Visite guidée :** par un botaniste, en compagnie du photographe naturaliste Philippe Léger, dimanche 10h-12h / 14h-17h30  
**Animations :** dimanche 10h-12h / 14h-17h30  
- « Beauté et nature » : de la plante à la crème, démonstration de fabrication de produit cosmétique par une spécialiste  
- « Bien-être au jardin : visite guidée sur les plantes de bien-être  
- Exposition d’art floral  
- Récolte et extraction de miel par un apiculteur, dégustation  
- **Atelier enfant « Bien dans mon jardin" : animation à la découverte des plantes, cours de dessin au pastel et concours de dessin. Dimanche, 10h-12h et 14h-17h30**  
**Tarifs :** visite complète et guidée du domaine 9€ / Visite libre des jardins 5€ / TR 6€



© Herboretum  
\*\*\*\*\*

Parc de Lesseps  
Meunet-Planches (36) 🏠

Château de Planches 36100 Meunet-Planches  
Tél. 06 80 32 07 40  
Jardin privé



Dans ce parc romantique à l’anglaise s’étendent des arbres centenaires : séquoia, catalpa, sophora japonica, taxodium, cèdres, platanes...

**Visite guidée et animations :** samedi-dimanche 10h-17h  
**Exposition d’œuvres d’enfants**  
**Tarif :** 5€

\*\*\*\*\*

Jardin du château  
Saint Jean  
Nogent-le-Rotrou (28) 🏠

Rue du château 28400 Nogent-le-Rotrou Tél. 02 37 52 18 02  
Jardin public

Installés dans la basse-cour du château et surplombés par un donjon millénaire, les jardins se découpent en thèmes pédagogiques sur l'histoire du Moyen Âge et de la Renaissance : carrés de plantes tinctoriales, aromatiques et médicinales, hortus où se côtoient légumes anciens, végétaux d’ornement symbolisant le jardin courtois.

**Visite libre** avec un livret-guide : samedi-dimanche, 10h-12h et 14h-18h  
**Animations :**  
- **Atelier de jardinage pour les enfants : découverte des variétés de légumes, maniement des outils...**  
- **Jeux, reconnaissance des végétaux, puzzles, loto des senteurs**  
Gratuit (atelier sur réservation)  
\*\*\*\*\*

Jardin du château  
Châteaudun (28) 🏠

Place Jehan de Dunois 28200 Châteaudun Tél. 02 37 94 02 90  
Jardin public – Centre des monuments nationaux

Le jardin d'inspiration médiéval se compose de douze carrés de buis présentant 150 espèces de plantes connues au Moyen Âge et classées par usage alimentaire, médicinal et domestique. Réaménagé vers 1940, par ses dimensions et sa clôture, le jardin appartient à la catégorie des jardins clos. Il présente des particularités innovantes dues au lien étroit existant entre l'architecture et la nature. Elles se traduisent par la circulation pour y accéder d'une part, et de l'autre par l'intérêt naissant de contempler les jardins depuis les fenêtres du château.

**Animations : deux ateliers pour enfants par les jardiniers et une plasticienne :**  
- « Tanuki » : fabrication et exposition d'esprits du jardin à l'aide de matériaux récupérés sur le parcours de visite des jardins médiéval et Renaissance  
- **Fabrication de sculpture végétale à partir des plantes et légumes.**  
**Vendredi, samedi et dimanche 10h-12h30 et 14h-17h**  
**Tarif :** 7€50 (sur réservation)



© Jardin du château de Châteaudun  
\*\*\*\*\*

Parc et château  
Valençay (36) 🏠

2 rue de Blois 36600 Valençay Tél. 02 54 00 10 66  
Jardin public

Devant le château s'étend un magnifique jardin à la française, récemment restauré, où les allées rectilignes sont rythmées par d'élégants bassins et des parterres de fleurs dont la composition est renouvelée chaque année. Un grand bassin entouré de fleurs occupe le centre de la cour d'honneur du château, menant vers le jardin de la Duchesse. Avec ses parterres fleuris et ses sculptures, cet espace surplombe la vallée verte du Nahon et offre une vue imprenable sur le pavillon de chasse.

**Animation :** promenade avec dégustation au Café des senteurs : samedi, 10h-18h et dimanche, 9h30-18h30  
**Tarif :** 12€

\*\*\*\*\*

Grand théâtre  
des minuits  
La Neuville-sur-Essonne (45)

Ruelle des Barrières 45390 La Neuville-sur-Essonne  
Tél. 02 38 39 18 11  
Jardin privé

Au sein d’un lieu de création permanent, le jardin contemporain est installé aux abords des ruines du château de La Neuville-sur-Essonne. Il propose une réflexion sur ce qu'est la création artistique, son rapport au temps, au hasard, et à la volonté du créateur.

**Visite guidée :** samedi 15h30 et dimanche 16h30  
**Animation :** spectacle musical en déambulation dans le jardin par Le Petit cœur qui bat : samedi 17h et 20h30 et dimanche 15h  
**Tarif :** 2€ / 12€, 8€, 5€ (spectacle)

Parc du château de Dormans  
Dormans (51)

Château de Dormans Avenue des Victoires 51700 Dormans  
Tél. 06 27 49 70 18  
Jardin public

Niché au cœur du vignoble champenois, ce parc de 25 hectares abrite le mémorial national des deux batailles de la Marne, le moulin d'en Haut, l'écomusée de l'outil champenois et le château du XIV<sup>e</sup> siècle. Au milieu des arbres, dont plusieurs essences rares, le verger conservatoire compte 160 arbres fruitiers répartis en 100 variétés différentes. L'eau y est très présente avec un étang de pêches et des rivières à cascates. Le parc constitue enfin un refuge avifaune agréé par la Ligue de protection des oiseaux.

Visite libre : samedi 10h-12h/13h30-17h  
Visite guidée : vendredi 9h-12h/13h30-16h et samedi 10h-12h et 13h30-17h  
Gratuit



©mairie de Dormans

Jardin du moulin de Dosches  
Dosches (10)

Moulin de Dosches Rue Grand Cernay 10220 Dosches  
Tél. 03 25 41 55 88  
Jardin privé

À proximité d'une grange dîmière restaurée et d'un moulin à vent en activité, ce jeune jardin comprend deux

espaces qui s'inspirent librement des clos médiévaux. Intitulé jardin des délices, le premier espace propose une approche sensitive. Le second est consacré aux simples dont il illustre les vertus curatives et culinaires.

Visite libre : vendredi 10h-18h, samedi-dimanche 14h-18h  
Tarif : 2€ (+ 12 ans)

Parc du château d'Étoges  
Étoges (51)

4, rue Richebourg 51270 Étoges Tél. 03 26 59 30 08  
Jardin privé – Ouverture exceptionnelle

Ce parc de 20 hectares entoure un château du XVII<sup>e</sup> siècle cerné de douves. La façade du château sur jardin s'ouvre sur deux terrasses d'une composition classique, qui a gardé ses topiaires et ses bassins éclaboussés de jets d'eau.

Visite libre : dimanche 15h-18h  
Visite commentée : samedi 16h  
Gratuit

Parc et jardin du château de Barberey-Saint-Sulpice  
Barberey-Saint-Sulpice (10)

1, rue Danton 10600 Barberey-Saint-Sulpice  
Tél. 03 25 81 24 90  
Jardin privé

Le jardin régulier, entourant le château, reprend la division en quatre carrés visible sur un plan du XVIII<sup>e</sup> siècle. Le site comprend également un parc à l'anglaise et un verger de formes taillées. Élevé à partir de 1626, ce château illustre le classicisme du règne de Louis XIII, caractérisé par l'association de la brique et de la pierre. La façade sur le jardin se reflète dans les douves alimentées par un bras de la Seine.

Visite libre et guidée : vendredi, samedi et dimanche 10h-12h/14h-18h  
Tarif : 3€/gratuit (-18 ans)



Jardins participants : 90  
Ouvertures exceptionnelles : 27  
/ Première ouverture : 11  
Animations : 256



Parc du château d'Étoges, Étoges © C.A.U.E. 52

Jardin Le Petit Jard

Châlons-en-Champagne (51) 🏡

Allée Hermant 51000 Châlons-en-Champagne  
Tél. 03 26 69 98 21  
Jardin public

Séparé du Jard Anglais par le canal latéral à la Marne et du Grand Jard par le Nau, ce jardin présente une composition de style pittoresque dont les plantations ont été enrichies à partir de 1938 par deux botanistes, Pierre Gauroy et Adrien Hermant. L'arboretum présente une intéressante collection d'arbres et de plantes au cœur de la ville.

**Visite libre :** vendredi, samedi et dimanche  
**Visite guidée :** samedi 13h-18h et dimanche 10h-12h/13h-18h  
**Animations :** samedi  
**Spectacle de Romain Changenot avec des élèves CP/CE1 de l'école Pierre-Louis Prieur de la Marne :**  
**dimanche**  
Gratuit

\*\*\*\*\*

Jardin de Silière

Cohons (52) 🏡

5, rue Varinot 52600 Cohons Tél. 06 10 74 10 70  
Jardin privé

Ce jardin à la française, créé à partir de 1661, est attribué à Le Nôtre. Il a été agrémenté dans les années 1830 - 1840 d'une promenade romantique le long d'un ruisseau vif et clair, agrémenté d'une cascade et d'une tufière.

**Visite guidée :** samedi-dimanche 14h, 15h30, 17h  
**Tarifs :** 5€/3€ (-18 ans)/gratuit (-12 ans)

\*\*\*\*\*

Jardin botanique

Sedan (08)

Avenue de Verdun 08200 Sedan Tél. 03 24 27 73 73  
Jardin public

À la suite du déclassement de la place forte de Sedan, un plan d'urbanisme est élaboré par l'architecte Edouard Depaquit, à la fin du XIX<sup>e</sup> siècle. Créé dans ce cadre, le jardin botanique est planté sous la conduite de René Richer, paysagiste. Il recèle d'intéressantes constructions en rocaillage et de nombreuses essences rares parmi lesquelles un cyprès chauve, un pavier, un érable de Montpellier, un tilleul lacinié et de remarquables magnoliers de Soulange-Bodin.

**Visites libres et guidées :** samedi 10h-18h, visite guidée historique : samedi 11h, visite des serres  
**Animations :**  
- Projection de court-métrages « La pellicule ensorcelée »  
- Spectacle de poésie par le Collectif Eutectic :  
samedi 10h30, 12h30, 14h30, 17h30  
- Coin lecture  
- Atelier de maquillage



© L. Guillaumot

\*\*\*\*\*



Jardin botanique de la Presle, Nanteuil-la-forêt © J-B Brochet-Lanvin

Parc du château de Réveillon

Réveillon (51) 🏡

1, rue du Château 51310 Réveillon Tél. 03 26 80 38 88  
Jardin privé

Ce parc comprend un vaste jardin à la française, un ancien jardin potager en cours de transformation en jardin d'agrément et un jardin de simples occupant une ancienne melonnière.

**Visite audioguidée :** dimanche 13h15, 17h15  
**Tarifs :** 6€/3,5€ (-18 ans)/gratuit (-12 ans)

\*\*\*\*\*

Jardin botanique de la Presle

Nanteuil-la-forêt (51) 🏡

La Presle 51480 Nanteuil-la-forêt Tél. 03 26 59 43 39  
Jardin privé

Ce jardin de pépiniéristes collectionneurs de deux hectares est devenu en 1995 un site conservatoire avec ses deux collections nationales de saules et de spirées, puis en 2001, un jardin botanique et enfin un centre de formation horticole. Un jeune paysagiste poursuit par ses interventions son dynamisme créatif.

**Visite libre :** samedi 9h-12h et 14h-18h et dimanche 14h-18h  
**Visite guidée :** samedi-dimanche 15h  
**Tarif :** 5€



Promenade végétale  
Ajaccio (20)

Centre-ville 20000 Ajaccio  
Jardins privés et publics

Parcours autour du cours Grandval, axe significatif de la place laissée au végétal dans un urbanisme plus diffus, en rupture avec la ville ancienne, dense et minérale. Ce parcours met en valeur les rapports du bâti et du non bâti avec l’influence du jardin anglais.

Les étapes du parcours :

- Jardin de l’hôtel de région, dont les jardins sont les seuls protégés au titre des monuments historiques à Ajaccio
  - Bd Sylvestre Marcaggi, ancien « boulevard des étrangers », qui était à l’origine une rue privée puis donnée à la ville
  - Bd Fred Scamaroni : Villa Costa et Villa Da Gregorio et leurs jardins
  - Jardins de la tour d’Albion / villa de Miss Campbell
  - Remontée de la rue Walewska le llong de l’ancienne propriété Miss Campbell
  - Le Casone (site classé)
  - présentation de l’historique du site et du grand projet non réalisé de station thermale
  - Le jardin botanique, ancien jardin d’acclimatation
  - Le lieu de mémoire napoléonien et l’imaginaire du jardin du XIX<sup>e</sup> siècle
  - L’ouverture vers le grand paysage / le bois des anglais
  - Le lotissement « loi loucheur » et « l’habitat bon marché » (rendre accessible le confort de vie/jardin)
- Visite guidée :** dimanche 10h30 (durée 2h environ) par SAS Ca'architectes.  
Rendez-vous devant l’hôtel de région.  
Gratuit

\*\*\*\*\*

Jardins de la maison  
Bonaparte

Ajaccio (20)  

1 rue Saint-Charles 20000 Ajaccio Tél. 04 95 21 43 89  
Jardin privé

Ce petit jardin ombragé fait face à la Maison Bonaparte.

**Visite libre :** vendredi, samedi et dimanche 10h30-12h30/13h15-18h

**Concert** de guitare par les élèves du Conservatoire Henri Tomasi : samedi 16h  
Gratuit

\*\*\*\*\*

Jardins familiaux  
des Cannes

Ajaccio (20) 

Quartier des Cannes 20000 Ajaccio  
Jardin public

Présentation aux enfants du fonctionnement de ces jardins familiaux (historique, objectif, contraintes, avantages....) accompagné d’un exemple concret sur une parcelle du jardin.

**Visite libre :** vendredi, samedi, dimanche

Animations :

- **Exposition d’épouvantails**
  - **Exposition « Rêve ton jardin » avec l’école des cannes et le centre social des cannes**
  - **Concert par l’orchestre ARIA (l’école municipale de musique) : samedi 15h30**
- Gratuit

Jardins participants : 3  
Première ouverture : 3  
Animations : 9



Jardins familiaux des Cannes, Ajaccio



Jardin de la collection Annabelle  
Rainans (39) 🏠

1 rue Roger-Gabriel de Toytot 39290 Rainans  
Tél. 03 84 72 17 62 / 06 08 05 04 05  
Jardin privé

Les trois jardins botaniques et paysagers étendus sur 6 500 m² sont façonnés de nombreux arbres et arbustes de collection, originaires du monde entier.

Visite libre et guidée : samedi et dimanche 10h-12h/14h-17h  
Animations  
Tarif : 2€ (18 ans et +). Sur rendez-vous

\*\*\*\*\*

Parc et jardin du château de Bournel  
Cubry (25) 🏰

Château de Bournel 25680 Cubry  
Tél. 03 81 86 00 10 / 06 13 63 20 84  
Jardin privé

Dans un immense parc aux essences rares (fin du XIX<sup>e</sup> siècle), s’inscrit, sur sept hectares, la terrasse du château où prend place un jardin régulier à la française délimité par des allées de buis, une grande charmille et un jardin potager qui a gardé toute ses structures essentielles : bassins, allées couvertes d’arbres fruitiers en espalier, gloriettes, grotte et serre. Il compte également une collection de pivoines et roses anciennes.

Visite guidée : dimanche 15h30/16h40  
Tarif : 4€ (+12 ans)

\*\*\*\*\*

Jardin aquatique Acorus  
Autoreille (70)

14, rue des Corvées 70700 Autoreille Tél. 03 84 32 90 00  
Jardin privé

Ce jardin de vingt ans, à thème aquatique, est perché dans un vallon perché en lisière de forêt. Entre jardin à l’anglaise et jardin japonais, on y découvre différents types de pièces d’eau, bassins de lotus, piscine biologique, cascades, étangs bucoliques. Cet ensemble est basé sur

une taille élégante favorisant de nombreuses fenêtres visuelles. Des aménagements récents et de nombreuses nouveautés végétales sont à découvrir.

Visite libre : samedi-dimanche 9h-12h/14h-18h  
Tarif : 5€

\*\*\*\*\*

Jardin de Bellone  
Mandeure (25) 🌻🌿

27 bis rue du Pont 25350 Mandeure Tél. 03 81 30 00 49  
Jardin privé – Première ouverture – Ouverture exceptionnelle

Le jardin de Bellone regroupe plus d’une centaine d’espèces végétales choisies pour la beauté de leur feuillage et par leur coloris. Chaque agencement suit une thématique : massifs asiatiques, méditerranéens, rocailles... Une partie du jardin est consacrée à l’acclimatation de plantes exotiques (variétés de palmiers, de bananiers, yuccas, agaves, fougère arborescente), toutes sélectionnées pour leur capacité d’adaptation aux climats froids.

Visite libre : samedi-dimanche 14h30-17h30  
Visites guidées : samedi-dimanche 14h30  
Animation autour des cinq sens  
Tarif : 3 €

\*\*\*\*\*

Parc des sculptures  
Malans (70) 🌿

24, rue des Châteaux 70140 Malans Tél. 03 84 64 55 58  
Jardin privé – Première ouverture

Ce parc situé le long de l’Ognon, comprend un petit bois avec de grands arbres dont un tulipier. Dans les carrières, le chemin des sculptures accueille les réalisations de 22 artistes.

Visite libre : vendredi, samedi et dimanche 8h-20h  
Gratuit

\*\*\*\*\*



Jardin de la collection Annabelle, Rainans © photo DRAC



Parc et jardin du château de Bournel, Cubry



Jardin aquatique Acorus, Autoreille



Jardin de Bellone, Mandeure

Jardins participants : 76  
Ouvertures exceptionnelles : 5  
/ Première ouverture : 3  
Animations : 100



Extention du Parc scientifique du Près-la-Rose

Montbéliard (25) \* 🏠

3, rue Charles Lalance 25200 Montbéliard Tél. 03 81 91 46 83  
Jardin public – Première ouverture



© DRAC  
Installé entre rivière et canal, le parc du Près-la-Rose est un véritable îlot de verdure en milieu urbain. Sur près de 10 hectares, il propose une peupleraie majestueuse, plus de 100 espèces végétales différentes et de nombreux objets liés à la science, insolites et ludiques (pendule de Foucault, cadrans solaires géants...). Extension du parc de l’île en mouvement, ce nouvel espace fleuri dédié à la perception du mouvement.

Visite libre  
Animations :  
- Jeux de piste en extérieur  
- Animations scientifiques autour du mouvement  
- Véloconférence  
Gratuit

\*\*\*\*\*

Jardin secret de la Fée Verte

Fougerolles (70) \*

9, rue des Moines Hauts 70220 Fougerolles Tél. 03 84 49 10 66  
Jardin privé – Première ouverture

Le jardin secret présente toutes les plantes qui entrent dans la composition de l’absinthe, apéritif mythique du XIX<sup>e</sup> siècle : fenouil, coriandre, mélisse, angélique, hysope, camomille, anis vert... sans oublier une collection de plantes d’absinthe. À découvrir aussi un authentique cha-

lot ancien, entièrement restauré, une fontaine, un hôtel à insectes, un auvent avec tables et bancs en bois...

Visite libre : samedi-dimanche 10h-12h/14h-18h  
Visite guidée : samedi-dimanche 14h  
Animations :  
- Évocation de la grande époque de l’absinthe, anecdotes.  
- Lecture de poèmes de Verlaine, Rimbaud, Baudelaire  
Gratuit

\*\*\*\*\*

Jardin pédagogique du musée départemental des arts et techniques

Champlitte (70) 🏠

Rue des Lavières 70600 Champlitte Tél. 03 84 67 82 00  
Jardin public



© Musée de Champlitte

En 2011, le musée départemental des Arts et Techniques a créé un jardin potager à but pédagogique. Ce dernier, présenté sous forme de cultures en carrés, délimités par des bordures en osier, présente des légumes et des plantes aromatiques cultivés biologiquement. Ce jardin s’accompagne d’arbres fruitiers.

Visite libre : samedi-dimanche 14h-18h  
Animations : découverte des différentes espèces et réalisation d’un hôtel à insectes  
dimanche à partir de 14h  
Gratuit

\*\*\*\*\*

Jardin anglais

Vesoul (70) 🏠

58, rue Paul Morel 70000 Vesoul Tél. 03 84 76 05 19  
Jardin public

Ce jardin bien connu des Vésuliens tire parti d’un site privilégié en bord de rivière : le Durgeon. Il compte 900 variétés de végétaux (arbres, arbustes et vivaces) et depuis quelques années, il s’est enrichi d’une roseraie. On peut y admirer quelques arbres de collection.

Animation : des massifs dessinés par les enfants de l’école municipale de dessin et mis en scène par le service des espaces verts orneront le parc dans le cadre de l’opération « Land Art Vesoul 2014 ».

\*\*\*\*\*

Jardin médiéval du 700ème

Belfort (90)

Faubourg de Montbéliard 90000 Belfort Tél. 03 84 54 25 72  
Jardin public

Le jardin d’inspiration médiévale a été créé en 2007 sur les vestiges reconstitués du couvent des Capucins. Il se compose d’un jardin de cloître, d’un jardin courtois et d’un carré des simples, avec tout le langage de l’hortus médiéval : plessis, tapis mille fleurs, tilleuls en rideau...

Visite libre : vendredi, samedi, dimanche 8h-21h  
Visite guidée : 14h-16h30. Causerie déambulatoire : promenade guidée dans les jardins de Belfort  
Gratuite.



© Ville de Belfort

\*\*\*\*\*

Potager des jeunes pousses

Grosogny (90) 🏠

Rue de l’église 90200 Grosogny Tél. 06 61 18 01 16  
Jardin privé

Au pied du Ballon d’Alsace, ce potager pédagogique et éducatif, labellisé « agriculture biologique », favorise la diversité culturelle. Ce lieu est dédié à l’éducation au développement durable avec des animations sur son site ou à l’extérieur pour les écoles, collèges, collectivités, établissements médico-sociaux et à la formation de jardiniers amateurs.

Visite libre : samedi-dimanche 14h-18h  
Visite guidée : samedi-dimanche 14h30  
Animations : visites thématiques  
- Jeu sensoriel et dégustation de produits du potager bio.  
- Peintures végétales et jeu de rôle du petit jardinier, avec brouette et outils du jardin  
Tarif : 2€



Parc de Beauvallon

Mont Bazin Basse-Terre (97)

193, Chemin de Beauvallon 97100 Mont Bazin Basse-Terre  
Tél. 05 90 92 06 25/06 90 64 40 62  
Jardin public

Sur les hauteurs de Basse-Terre, le jardin est situé sur les terres de l’ancienne habitation Mont Bazin. Il présente environ 450 espèces de plantes et d’arbres des zones tropicales ainsi qu’une belle collection de palmiers.

Jardins de Valombreuse

Petit-Bourg (97)

3, Chemin de Valombreuse, Cabout 97170 Petit-Bourg  
Tél. 05 90 95 50 50  
Jardin public

Sur un site vallonné, ce vaste jardin tropical regroupe de multiples collections botaniques, une palmeraie diversifiée, une cascade accessible en randonnée. Une approche pédagogique est favorisée et un important espace de jeux est réservé aux enfants.

**Visite guidée** du jardin et du projet « Jardin imaginaire », grand patchwork de dessins du jardin présenté par le centre de loisirs « à petits pas » : samedi, de 8h à 18h  
**Animations : ateliers jeux avec Ludo’Soleil : découverte des méthodes de multiplication des plantes. Vendredi, 8h-18h**  
**Tarif réduit : 8 €**

Jardin médicinal

Grand-Bourg (97)

Ecomusée de Marie-Galante Section Murat 97112 Grand-Bourg de Marie-Galante Tél. 05 90 97 48 68  
Jardin public

Le jardin, créé en 1978 et agrandi en 1994, fait partie de l’habitation Murat, siège de l’écomusée de Marie-Galante. Il permet de découvrir une grande partie de la pharmacopée de l’île, employée par la population jusqu’au milieu du XX<sup>e</sup> siècle. Sa classification particulière correspond à celle utilisée traditionnellement sur l’île.

Jardin botanique

Basse-Terre (97)

Chemin de la Circonvallation 97100 Basse-Terre  
Tél. 05 90 92 36 47  
Jardin public

Ce jardin botanique datant du début du XIX<sup>e</sup> siècle est le plus ancien de Guadeloupe. Quasiment à l’abandon en 2003, il fait depuis l’objet d’un projet de réhabilitation avec le soutien du Conservatoire botanique des Antilles Françaises. Un centre d’interprétation y a récemment été ouvert par le Conseil général.

**Visite guidée** en collaboration avec le Conservatoire botanique des îles de Guadeloupe : samedi, 9h0-13h / 14h-16h  
**Gratuit, sur réservation**

Jardin d’Essai

Abymes (97)

Route des Abymes BP 3041 97139 Les Abymes  
Tél. 05 90 20 20 85  
Jardin public – Première participation – Ouverture exceptionnelle

À l’initiative d’une commune, ce jardin est devenu un établissement scolaire.

**Visite guidée : samedi 8h30-9h**  
**Animations :**  
- **Atelier jardinage, jeux de land art : samedi 9h30-11h**  
- **Production d’œuvres plastiques et initiation à la peinture : samedi 9h-13h**  
- Collation et échanges : samedi 11h30  
- **Production d’œuvres plastiques et initiation à la peinture, jeux de land art, spectacle de danse, restitution des ateliers : samedi 14h-17h**  
**Gratuit**



Jardin botanique, Basse-Terre © A. Rance



Jardin médicinal de l'habitation Murat, Grand-Bourg © DAC Guadeloupe

Jardins participants : 35  
Ouvertures exceptionnelles : 8  
/ Première ouverture : 12  
Animations : 59



Jardins de l’habitation Dumoulin

Bouillante(97)

Chemin de Birloton - BP 2 Pigeon 97125 Bouillante  
Tél. 06 90 43 52 60  
Ouverture exceptionnelle

Sur un site colonial du XVIII<sup>e</sup> siècle, le domaine agricole présente des cultures traditionnelles, aromatiques et vivrières. La partie forestière, constituée d'un ensemble d'arbres indigènes, est remarquable et appartient à une zone naturelle d'intérêt écologique faunistique et floristique (ZNIEFF) décrite en l'an 2000.

Samedi et dimanche : 10h-12h/14h-16h

Animations :

- « Un éléphant dans un jardin » : au départ du radier de la rivière, présentation de l'historique du site, puis cheminement forestier permettant la découverte des arbres indigènes.

- Visite de l'exposition : différents supports pour approcher le précieux pachyderme et ses représentations.

Gratuit

Sylvathèque de l’office national des forêts

Gourbeyre (97)

Route de Blanchet – Bisdary 97113 Gourbeyre  
Tél. 05 90 81 37 57

Ancienne pépinière, la Sylvathèque est maintenant un site d'accueil du public et d'éducation à l'environnement de l'Office national des forêts. Son jardin d'un hectare abrite des essences végétales ornementales et forestières mais aussi un jardin créole récemment aménagé. Le site héberge également un chantier d'insertion de l'association On pannyé on kwi, ainsi que les plantations d'arbres à graines de l'association Bwa lansan.

Visite guidée des différents espaces du jardin suivie d'un atelier bouturage : samedi, début des visites à 8h, 10h et 12h  
Gratuit

Domaine de Saint-Gérard

Goyave (97)

Localité Barthélemy 97128 Goyave Tél. : 06 90 18 71 56  
Jardin privé – Première participation – Ouverture exceptionnelle

Petit jardin privé de 3000 m<sup>2</sup> comprenant de nombreuses orchidées et anthuriums, un bassin agrémenté de nénuphars et peuplé de poissons, etc.

Visites guidées suivies d'un atelier de plantation et fabrication de supports pour orchidée : samedi et dimanche, de 8h00 à 17h00  
Gratuit

Falaises Mouina

Saint-Louis (97)

Amicale Ecolambda Saragot Les Bas 97134 Saint-Louis  
Tél. : 05 90 97 31 80  
Jardin privé– Ouverture exceptionnelle

Cette propriété de 10 hectares située dans le site classé des falaises au nord-est de Marie-Galante est gérée par l'association agréée pour la défense de l'environnement. Celle-ci met à la disposition du public un pôle d'interprétation du site classé (« Mouina ») en libre accès.

Animation : « Randonnée des senteurs et des saveurs » : découverte des senteurs de la ravine Bois d'Inde suivie au retour d'une visite du site et d'une découverte des saveurs locales (dégustation des produits naturels du patrimoine culinaire marie-galantais). Dimanche, 7h30

Tarif : 3€ / adhérents gratuit



Sylvathèque de l'office national des forêts, Gourbeyre © Morgane Souche, ONF



Domaine de Saint-Gérard, Goyave © S. Laborie 2014



Parc du château de Bizy

Vernon (27)   

Château de Bizy 27200 Vernon Tél. 02 32 51 00 82  
Jardin privé – Première ouverture

Ce parc est composé de différents espaces. La promenade de Vénus est un ancien jardin à la française qui permet d'accéder au parc à l'anglaise aménagé par Louis-Philippe au XIX<sup>e</sup> siècle. Au fond du parc, un jardin potager a été reconstitué récemment.

**Visite libre et guidée** : vendredi, samedi et dimanche, 10h-18h  
**Animations** :  
- « Créez votre propre jardin », chaque enfant créé son propre jardin avec les éléments ramassés dans le parc (+4€)  
- « Bizy et son miel », l'apiculteur initie au monde des abeilles et des produits de la ruche : dimanche  
**Tarifs** : 4€ (visite libre) / 7€ (visite guidée) / 10€ (+ Château) / Gratuit <18 ans



\*\*\*\*\*

Jardin du Cloître

Le Petit-Quevilly (76)  

Rue du Général Foy 76140 Le Petit-Quevilly  
Tél. 02 35 63 75 68  
Jardin public – Première participation

D'inspiration médiévale et de style épuré, le jardin a été entièrement créé sur le site de l'ancienne chartreuse Saint-Julien datant du XVII<sup>e</sup> siècle. Fleurs d'ornement, pommaraie, prairie fleurie évoquent l'atmosphère de l'ancien monastère. Les murs d'enceinte de la chartreuse

ont été entièrement restaurés et laissent apparaître de nombreuses sculptures.

**Visite libre** : vendredi, samedi et dimanche, toute la journée  
**Visite guidée** : vendredi, 15h  
Gratuit



\*\*\*\*\*

Parc de l'abbaye de Jumièges

Jumièges (76) 

Rue Guillaume le Conquérant 76480 Jumièges  
Tél. 02 35 37 24 02  
Jardin public



© A. Bertereau

Ce parc à l'anglaise créé au XIX<sup>e</sup> siècle abrite les ruines de l'abbaye de Jumièges et des vestiges des anciens jardins monastiques, comme la grande terrasse et son élégant escalier circulaire.

**Visite libre et guidée** : vendredi, samedi et dimanche, 9h30-18h30  
**Exposition photo** « La tentation du paysage » : vendredi, samedi et dimanche, 10h-18h  
**Tarif** : 6€

\*\*\*\*\*

Parc du château de Bosmelet

Auffay (76)   

Château de Bosmelet 76720 Auffay  
Tél. 02 35 32 81 07 / 02 35 83 30 75

Ce parc de un hectare abrite 900 variétés de plantes et légumes agencés en camaïeux de couleur. Il entoure un château d'époque Louis XIII de brique et de pierre.

**Visite libre** : vendredi, samedi et dimanche, 14h-18h30  
**Visite guidée** : samedi-dimanche, 14h30  
**Animations** :  
- « Cueillette, cuisine, couleur, cueillette de fleurs comestibles » : samedi-dimanche, 15h-17h30  
- « Atelier semi repiquage » : samedi-dimanche, 15h-17h30  
**Tarifs** : 10€ (visite guidée), 5€ (visite libre), gratuit (-18 ans)

\*\*\*\*\*

Parc du château de Beaumesnil

Beaumesnil (27)  

2, rue des Forges 27410 Beaumesnil Tél.02 32 44 40 09  
Jardin privé

Le parc de 80 hectares entourant le château de style baroque bâti entre 1633 et 1640, a été dessiné par la Quintinie, assistant de Le Nôtre. Les jardins à la française de la « demi-lune », les jardins des « quatre saisons » en sont les pièces majeures.

**Visite libre** : vendredi, samedi et dimanche 10h-12h 14h-18h  
**Visite guidée** « Les jardins du XVIII<sup>e</sup> siècle » : samedi et dimanche 16h  
**Exposition des travaux d'arts plastiques réalisés par scolaires sur le thème du jardin**: vendredi, samedi et dimanche 10h-18h  
**Tapis de lecture** : lectures, chansons pour les enfants, samedi 11h-12h  
**Tarifs** : 4€, Gratuit < 18 ans / 3€ (visite guidée)

\*\*\*\*\*



Jardins participants : 46  
Ouvertures exceptionnelles : 8  
/ Première ouverture : 8  
Animations : 162

Parc du château de Bosmelet, Auffay ©DR



Jardin public  
Bernay (27)

Musée des Beaux-Arts Place Guillaume de Volpiano  
27300 Bernay Tél. 02 32 43 32 08  
Jardin public

Le jardin, tel qu’il apparaît aujourd’hui, était le jardin privé de la sous-préfecture jusqu’à ce que celle-ci déménage en 1913. Il est aussi le vestige des vastes jardins de l’abbaye. Il garde le souvenir d’une bombe tombée en 1944 et dont le point de chute est occupé depuis 1946 par un cèdre de l’Atlas. Un square a été créé en 1911 avec des essences rares : cèdre du Liban, tilleul argenté ou encore orme pleureur.

Visite guidée : samedi 16h et dimanche 10h30  
Gratuit



\*\*\*\*\*

Parc de Clères  
Clères (76) 🏠

32, avenue du parc 76690 Clères Tél.02 35 33 23 08  
Jardin public

Au sein d’un parc aménagé au XIX<sup>e</sup> siècle sont à découvrir des essences exotiques anciennes. Devant le château de style néogothique, des terrasses de mixed border conçues par Henry Avray Tipping, architecte paysagiste anglais, à la demande de l’ornithologue Jean Delacour devenu propriétaire en 1920. Ces jardins offrent des mélanges des vivaces et de bulbes colorés. Les bassins, le lac, la rivière ou la cascade font jouer les reflets du ciel et permettent aux dizaines d’espèces d’anatidés de s’épanouir.

Visite libre : vendredi, samedi et dimanche 10h-19h

Visite guidée : samedi et dimanche 15h et 17h

Animations :

- « Des visages de la forêt » : à partir d’éléments trouvés dans le jardin réalisation de visages rigolos sur les arbres du parc. Samedi et dimanche, 14h-18h

- « Un jardin pour les enfants » : décoration de pot et plantation de graines pour commencer un jardin. Samedi et dimanche, 14h-18h

- « Brigade d’intervention poétique » : ballade déambulatoire drôle et poétique, dimanche 15h-17h

Tarif : 7€



\*\*\*\*\*

Jardin d’art et d’essais  
Normanville (76) 🏠

Route de Fauville 76640 Normanville Tél. 02 35 29 62 39  
Jardin privé



Au cœur d’une large vasque, l’exubérance végétale fait de ce jardin le gardien d’une bête avalant les eaux pluviales destinées aux sources de la Valmont. Plantes exotiques, dont une collection de bambous et indigènes, cohabitent harmonieusement tout en régulant cette zone fraîche et humide.

Visite libre : vendredi, samedi et dimanche 10h-12h 14h30 - crépuscule

Visite guidée par Cécile Maitrot, artiste-jardinière : dimanche 15h



Jardin potager du château de Miromesnil, Tourville-sur-Arques

Animations :

- « Les connaisseurs : improvisation d’un atelier de cuisine sauvage », dimanche, 15h-tombée de la nuit  
- « Les constructeurs » : tels des Legos, assemblages créatifs en bambous, samedi 14h30-crépuscule  
- « Les explorateurs » : une chasse aux trésors des plantes grâce à un appareil photo vendredi, 10h-crépuscule

Tarifs : visite libre et animations: 6€ / 7 à 18 ans : 3€ / personnes en situation de handicap : 5€ / Gratuit < 7ans  
Tarifs visite guidée : 6€ / 7-18 ans : 4€ / Gratuit < 7ans

\*\*\*\*\*

Jardin potager du  
château de Miromesnil  
Tourville-sur-Arques (76) 🏠

Château de Miromesnil 76550 Tourville-sur-Arques  
Tél. 02 35 85 02 80  
Jardin privé

Clos de murs en brique orangée de Varengueville, ce jardin potager est attenant au château. Quatre carrés, où poussent des rangées de légumes sagement alignés, sont délimitées par des allées de gazon. Des mixed-borders où s’entremêlent vivaces et annuelles de couleurs et hauteurs variées forment l’allée principale. Fraisiers, groseilliers, framboisiers et rhubarbes ponctuent de part en part ce merveilleux décor.

Visite libre : vendredi, samedi et dimanche 10h-12h et 14h-18h

Visite guidée : vendredi, samedi et dimanche 10h30, 14h30, 16h

Animations :

- « Aquarelle végétale » : samedi 15h  
- « Jouer au jardin » : découverte ludique et sensorielle vendredi, samedi et dimanche, 10h-12h et 14h-18h

Tarif : 5€ +18 ans



Centre nature

Colombes (92) 🏠

16 rue de Solférino 92700 Colombes 01 47 80 35 87  
Jardin public

Créé en 1936 par un instituteur passionné de botanique, ce lieu qui s’étend sur 2 900 m² en plein cœur de la ville, ne répond pas à la définition traditionnelle du jardin. Il s’y mêle grands arbres, friches, potager, verger, petit bois, zones botaniques de plantes sauvages. Conçu dans la mouvance des patronages laïques du Front populaire, le jardin accueille les enfants dès 1936 pour une initiation à la nature et des activités leur permettant de développer leur créativité ainsi que de la gymnastique. Aujourd’hui, il continue à remplir son rôle pédagogique grâce à une équipe municipale qui accueille les scolaires et propose des événements tout au long de l’année.

**Visite libre :** samedi-dimanche 14h30-18h  
**Animations :**  
- Concert de l’ensemble de guitares du Conservatoire dirigé par Jean-Pierre Semeraro.  
- **Atelier « Jardinons au potager » dès 6 ans.**  
- **Concert de la Fanfare Bio sous la direction d’Hervé Barreau :** cette fanfare de bois interprète Mozart, Beethoven, Brahms, Stravinsky, Gainsbourg, Puentes...  
- **4 jeux nature :** jeu de l’oie géant, jeu des 7 familles, jeu de l’eau et quiz nature. Apprendre sur la nature et la protection de la planète en s’amusant. Dès 9 ans. Gratuit

\*\*\*\*\*

Parc et jardins de l’abbaye de Royaumont

Asnières-sur-Oise (95) 🗺️🏠

Abbaye de Royaumont 95270 Asnières-sur-oise  
Abbaye royale du XIII<sup>e</sup> siècle, son imposante architecture se dresse au milieu d’un parc arboré parcouru de canaux et offre deux jardins à la visite : un jardin d’inspiration médiévale dédié aux plantes magiques et un jardin à la française dessiné en 1912 par Achille Duchêne pour le cloître.

**Visite guidée :**  
samedi 14h30-15h15, 15h30-16h15, 16h30-17h15  
dimanche 11h45-12h30, 14h30-15h15, 15h45-16h30, 17h-17h45  
**Animations :**

**Contes du jardin médiéval, visite contée en famille :**  
**samedi-dimanche 15h30-16h30**  
Sur présentation du billet d’entrée du monument

\*\*\*\*\*

Jardins et parc de Rambouillet

Rambouillet (78) 🗺️🏠

Place de la Libération ou Grille de la Motte, rue de la Motte / Cour d’honneur du château ou Laiterie de la Reine  
78120 Rambouillet Tél. 01 34 83 00 25  
Jardin public

L’aménagement du parc régulier date de 1699. Il comprenait terrasses, parterres et quinconces de tilleuls. À partir du grand canal qui le traverse, son créateur fit creuser un réseau de canaux secondaires dessinant des ailes géométriques devenues des refuges pour la flore sauvage.

**Animations : expériences sensorielles, devinettes, découvertes historiques, jeux d’observation et jeux de jardin, le service municipal du patrimoine et le domaine national de Rambouillet proposent une exploration en famille des jardins, historiques ou contemporains. Six mini rallyes permettent de progresser à son rythme.**  
Le livret-jeu est à retirer à l’office du tourisme ou à la boutique du domaine.  
Samedi-dimanche 11h-18h  
Gratuit

\*\*\*\*\*

Maison atelier Foujita

Villiers-le-Bâcle (91) 🌸🏠

7/9 route de Gif 91190 Villiers-le-Bâcle Tél. 01 69 85 34 65  
Première ouverture

L’artiste japonais Foujita aimait le caractère simple de son jardin qui lui rappelait sa maison de Tokyo. Il y a planté un magnolia, un érable et une glycine en clin d’œil à son nom, champ de glycine en japonais. Afin de lui rendre hommage, les apprentis d’Auteuil ont créés avec le Conseil général de l’Essonne un petit jardin éphémère d’inspiration japonaise.

**Visite guidée :** samedi 14h-17h, dimanche 10h-12h30 / 14h-17h30  
**Animations :**  
- **Fabriquez vos arrosoirs à la manière de Foujita, atelier d’art plastique : dimanche 15h-17h30**



Parc et jardins de l’abbaye de Royaumont, Asnières-sur-Oise © Jérôme Johnson



Jardins de Rambouillet, Rambouillet © Philippe Richard, chef du service jardins

**Jardins participants : 250**  
**Ouvertures exceptionnelles : 95**  
**/ Première ouverture : 62**  
**Animations : 378**



- Conférence sur l'art des jardins asiatiques par Thierry Genevet, directeur des Espaces verts du Conseil général : dimanche 14h-15h  
Gratuit

\*\*\*\*\*

Jardin des sources  
Noisy-le-Grand (93) \* 🏠

Place Georges Pompidou 93160 Noisy-le-Grand  
Tél. 01 43 05 49 11  
Jardin public – Première ouverture



© Eve Golomer

Composition paysagère contemporaine, ce jardin urbain mêle une grande diversité de végétaux à des scènes minérales. Son créateur a joué avec les quatre points cardinaux de cet espace carré pour créer quatre ambiances différentes.

Visite commentée en famille par une historienne de l'art des jardins sous l'égide de la Société historique de Noisy-le-Grand, Gournay et Champs et présentation de l'exposition sur les types de jardins à travers les époques au sein des villes de Seine-Saint-Denis : samedi 15h-16h30/17h-18h30  
Gratuit, sur inscription

\*\*\*\*\*

Jardin des Tuileries  
Potager éducatif

Paris (75) 🌻 🏠

Place de la Concorde 75001 Paris  
Jardin public – Ouverture exceptionnelle

Le potager éducatif a été créé, il y a quinze ans, par la plasticienne Anne Rochette et le paysagiste Pascal Cribier, dans le jardin domaine national. Creuset du style de jardin à la française, il constitue avec les Champs-Élysées la plus ancienne promenade publique au cœur de la capitale, une des perspectives les plus connues d'André Le Nôtre et un modèle d'urbanisme copié dans le monde entier.

Librairie

(entrée grille d'honneur Place de la Concorde)  
rencontres et dédicaces d'auteurs, notamment de publications jeune public  
samedi-dimanche à partir de 15h

Animations : ateliers d'initiation au jardinage pour la pratique du semis, du repotage, à différentes techniques hors-sol et à la découverte des cinq sens (à partir de 7 ans) : samedi-dimanche 10h-18h  
Gratuit

\*\*\*\*\*

Parcours « Les jardins de Camille Pissarro »

Pontoise (95)

23 jardins de Pontoise peints par Camille Pissarro ouvrent leurs portes. Ces jardins offrent des points de vue peints sur une dizaine de ses toiles.

Ancien verger de l'Hermitage

12, rue Adrien Lemoine

Jardin des Toits Rouges

17, rue Vieille de l'Hermitage  
Jardin escarpé avec des fleurs variées, agrémenté d'un petit pont japonais.

Jardins potagers de l'Hermitage

rue Maria Deraismes, quartier de l'Hermitage.

Jardin de la cote du Jallais

56, rue Maria Deraismes

Maison et jardins ont été peints. Il contient des lilas mauves et blancs, des deutzias, des géraniums, des tulipes.

Samedi-dimanche 10h-18h  
Gratuit

\*\*\*\*\*

Jardin des plantes

Paris (75) 🏠 🌻

1 place Valhubert 57, rue Cuvier 75005 Paris  
Tél. 01 40 79 54 79  
Jardin privé

Le jardin a été créé en 1635 par Guy de la Brosse, médecin de Louis XIII comme jardin royal des plantes médicinales. Il atteint ses dimensions actuelles au XVIII<sup>e</sup> siècle sous l'intendance de Buffon. S'y trouvent réunis les styles régulier, classique et paysager de la fin du XVIII<sup>e</sup> siècle. Modifié au XIX<sup>e</sup> et au XX<sup>e</sup> siècle, le jardin des plantes est une mosaïque de jardins dont l'objectif est de présenter au public la diversité du monde végétal avec plus de 6 500 taxons végétaux.

Animations : samedi 14h30-16h30, dimanche 10h30 / 14h30-16h30  
- Parcours enfant dans l'école de botanique  
- Visite familiale du jardin écologique avec un atelier pour découvrir la diversité du monde végétal à travers celle des feuilles et comprendre comment les plantes se reproduisent pour durer.  
Gratuit

\*\*\*\*\*

Domaine départemental de Sceaux

Sceaux (92) 🌻 🏠

Château, Allée d'Honneur Petit Château, 9 rue du Docteur Berger 92230 Sceaux Tél. 01 41 13 03 83  
Jardin public

Dessiné par Le Nôtre à la fin du XVII<sup>e</sup> siècle, ce parc comprend de vastes perspectives et allées, des statues, des bassins avec des jeux d'eau et des cascades.

Visite guidée à travers le parc et ses statues, avec des contes, légendes et anecdotes : samedi-dimanche 15h

\*\*\*\*\*

Parc du château de Saint-Jean de Beauregard

Saint-Jean-de-Beauregard (91) 🌻 🏠

Rue du Château 91940 Saint-Jean-de-Beauregard  
Tél. 01 60 12 00 01  
Jardin privé

On trouve dans ce parc de larges allées, des sauts de loup, des serres à raisin, une chambre de conservation du raisin. Un potager fleuri à la française présente des fleurs et légumes rares et variés qui changent au fil des saisons.

Visite guidée : samedi-dimanche 14h-18h  
Animation : atelier Land Art ou « Créer avec et dans la nature » : après une approche sous forme de jeux pour glaner les richesses de la nature, création grâce à la récolte et de l'argile (6-11 ans) : dimanche 14h30 / 16h30  
Tarif : 5€, sur inscription



© Héli-Horizon

Parc du domaine de Gourjo

Clermont l’Hérault (34)  

Route de Canet 34800 Clermont l’Hérault  
Tél. 04 67 96 00 11 / 06 09 78 31 45  
Jardin privé – Ouverture exceptionnelle – Première ouverture

Dans l’arrière-pays languedocien, le domaine de 15 hectares, construit fin XVIII<sup>e</sup>, comprend un parc plusieurs fois centenaire, une « fabrique » chère à Jean-Jacques Rousseau, des jardins attribués à Giral, élève de Le Nôtre, et des vignes.

Visite guidée : dimanche 10h-18h  
Gratuit

Parc et jardins du château de Flaugergues  
Montpellier (34)   

1744 avenue A. Einstein 34000 Montpellier Tél. 04 99 52 66 37  
Jardin privé



Devant le château, le jardin à la française orné d’une boule astronomique bidodécaèdre et une grande allée d’oliviers

de 400 m de long sont les parties les plus anciennes du parc paysager. Créé au XIX<sup>e</sup> siècle, celui-ci est structuré en différents espaces, notamment un jardin des cinq sens et une bambouseraie. Les séquoias, orangers des Osages, cocotier du Chili, Gingko biloba témoignent du goût pour l’acclimatation des végétaux exotiques à cette époque.

Visite libre : vendredi, samedi-dimanche 9h30-12h30/14h30-19h  
Visites guidées en famille avec livret-jeux : samedi et dimanche, 15h et 17h  
Tarifs : 7€/9,50€ (visite guidée), gratuit -12 ans.

Fort Saint Elme  
Collioure (69)  

Route stratégique 66190 Collioure Tél. 06 64 61 82 42  
Jardin privé

Autour d’une tour du VIII<sup>e</sup> siècle qui domine les baies de Collioure et de Port-Vendres, une forteresse a été construite entre 1538 et 1552 à la demande de l’empereur Charles Quint. Ce bâtiment révolutionnaire est l’œuvre de l’architecte Benedetto de Ravenne. Remanié par Vauban, l’édifice a été agrandi notamment par la création d’escarpe et de contre-escarpe. Ce sont ces fossés qui ont fait l’objet d’un réaménagement floral ainsi que les différents glacis. Nombreuses sont les plantes qui ont été ramenées du Mexique dans les flancs des caravelles du conquistador Hernan Cortes, comme l’Agave Americana.

Visite libre ou guidée : vendredi et dimanche 10h30-19h, samedi 10h30-22h  
Animations :  
- Récolte de lavande  
- Chasse au trésor : d’indice en indice, de plante en plante, sur le thème de « l’enfant au jardin » vendredi, samedi et dimanche 11h  
- Déambulation nocturne samedi soir  
Gratuit (animations : 3€/enfant, sur réservation)

Jardin de Langel  
Armissan (11) 

Domaine de Langel 11110 Armissan  
Tél. 04 68 45 34 71 - 06 87 19 32 21  
Jardin privé

Exemple type des jardins ostentatoires des anciens domaines viticoles de la fin du XIX<sup>e</sup> siècle, le jardin a



conservé les végétaux et arbres de ce temps. Sa rocaille l’inscrit dans la tradition des jardins dits « au naturel ». La nature y est présente à travers différentes espèces végétales : chêne-vert ou arbousier. Il jouit d’une situation privilégiée au pied du massif calcaire de la Clape. Sa réserve en eau est abondante ; puits, bassin, lavoir et noria témoignent d’un système hydraulique ingénieux en partie en activité.

Animations :  
- Une demi-journée en famille - atelier terre  
- Assiette du jardin sur l’herbe ou dans une cabane  
- Jeu de la barbotine avec Coralie Agius, potière : samedi 17h  
- Modelage, de la cendre à la couleur avec Coralie Agius potière. Assiette du jardin sur l’herbe ou dans une cabane : dimanche 11h30  
Tarifs : 5€/2€ / 40€ par famille

Jardins de l’abbaye Saint-André

Villeneuve-lès-Avignon (30)    
Rue Montée du fort Saint-André 30400 Villeneuve-lès-Avignon Tél. 04 90 25 55 95 / 06 11 27 05 61  
Jardin privé

Située dans l’imposante enceinte du fort Saint-André, l’abbaye bénédictine et royale domine le Rhône située sur l’autre rive. Les jardins en terrasses de style méditerranéen s’étalent entre les vestiges des églises romanes et des tombeaux du Haut Moyen Âge, laissant découvrir des parterres fleuris de rosiers anciens, des plantes méditerranéennes, ainsi que des pins et des oliviers centenaires. Les terrasses offrent un panorama sur le palais des Papes, les Alpilles, le Luberon, le Ventoux et les Dentelles du Montmirail.

Visite libre : vendredi, samedi et dimanche 10h-18h  
Animations :  
- Jeu de piste sur les plantes médicinales et les écosystèmes méditerranéens : samedi  
- Atelier de céramique, modelage et moulage de feuilles en argile d’après nature : dimanche  
Tarif : 6€



Jardins de l’abbaye Saint-André, Villeneuve-lès-Avignon

Jardin de la Motte  
Mauguio (34)   

Rue de la Motte 34130 Mauguio Tél. 04 67 29 65 35  
Jardin public

Plus grande motte castrale artificielle du Sud de la France, voire d’Europe, ce relief a été créé par le seigneur de Melgueil en 965. En 1820, un jardin paysager y est réalisé sur le modèle de jardins des frères Bühler. Parmi les éléments naturels introduits, figurent le labyrinthe matérialisé par des haies de buis, la grotte et ses pierres de lune. À la création du jardin, la constitution végétale est basée sur une recherche d’exotisme (palmier de Chine ou chamérops, fusain du Japon). Le jardin abrite aussi des espèces méditerranéennes (arbres de Judée, lauriers-tins, fotonia).

Visite libre : vendredi, samedi et dimanche  
Visite guidée : samedi 15h-17h  
Animation : ballade sensorielle et dansée par la C<sup>ie</sup>  
Étoile de mer : dimanche 15h  
Gratuit

Parc du château de l'Engarran

Lavérune (34)  

Route de Juvignac 34880 Lavérune Tél. 04 67 47 00 02  
Jardin privé

Autour d'une élégante folie montpelliéraine, le parc à la française s'étend sur trois niveaux décorés de buis, de bassins et de statues symbolisant les trois âges de la vie. Ce parc romantique abrite aussi un buffet d'eau, des vases de pierre et un bestiaire fantastique se mêlant aux essences méridionales.

**Visite guidée :** « Mystères et symboles pour découvrir l'art des jardins au XVIII<sup>e</sup> en alliant poésie et philosophie ».  
**Animation :** « Décor, symbole, promesse ou élixir de Jouvence ? », questionnaire-jeu, concours de dessin : samedi et dimanche 11h, 14h, 15h, 16h  
**Tarif :** 12€ + 15 ans. Sur réservation.



\*\*\*\*\*

Parc parfum d'aventure

Générargues (30) 

Le Roucan - Route de Mialet D50 30140 Générargues  
Tél. 04 66 60 65 75  
Jardin privé

Dans la vallée de Mialet, au cœur d'un parcours aventure dans les arbres, ce jardin à voir d'en haut ou d'en bas, mêle les légumineuses et les fleurs. Les aromates sont cultivés sur tables pour accompagner les collections de

tomates et de poivrons. Engagés dans l'écotourisme, ce site est recommandé par le parc national des Cévennes.

**Visite libre et parcours aventure :** vendredi, samedi et dimanche, 11h-17h  
**Animations en famille :**  
- **Visite guidée du jardin et du potager, rencontre avec les animaux de la ferme, fabrication d'étiquettes.**  
- **Jeux géants. Samedi et dimanche, 14h30-16h30, sur réservation.**  
**Tarifs :** 6€ adultes /5€ de 2 à 12 ans / supplément de 3€ à 16 € pour le parcours

\*\*\*\*\*

Jardin, arboretum de bonsaï

Mialet (30) 

Route départementale 50 30140 Mialet Tél. 09 64 47 22 78  
Jardin privé

Unique en Europe, le jardin réunit six jardins japonais zen, une collection exceptionnelle de 80 bonsaï d'extérieur. Créée en 25 ans, il compte des espèces autochtones. Depuis 2014, il abrite la bergerie des animaux miniatures. L'ensemble du jardin est cultivé biologiquement.

**Visite libre :** vendredi, samedi et dimanche, 10h-12h30/14h-19h  
**Animations :**  
- **Visite guidée et présentation du Sakutei-ki, l'art de dresser les pierres : démo-jeu sur la création d'un jardin sec zen et démonstration de ratissage du gravier, présentation des animaux samedi 15h**  
- **Découverte de la cérémonie du thé (cha-no-yu) et de la boisson traditionnelle kombucha avec dégustation et atelier.**  
- **Démonstration-atelier de Qi Gong et Taï-Chi Chuan.**  
- **Présentation des animaux miniatures de la bergerie : dimanche 15h**  
**Tarifs :** 7€, 3,50€ de 4 à 12 ans. Visite guidée 9€ sur réservation.

\*\*\*\*\*

Jardin de la Chartreuse

Villeneuve-lès-Avignon (30) 

Rue de la République 30400 Villeneuve-lès-Avignon  
Tél. 04 90 15 24 24  
Jardin public



Monastère fondé au XIV<sup>e</sup> siècle, habité par les moines jusqu'au XVIII<sup>e</sup>, aujourd'hui centre de résidences d'auteurs et de compagnies de théâtre, le jardin offre sur un paysage singulier des espaces ouverts et fermés : l'église et son jardin de cloître, les cellules et leur jardin de simple, la bugade et son jardin de roses.

**Visite libre et guidée :** samedi et dimanche 9h30-18h (samedi jusqu'à 22h)  
**Animations :**  
- **Rayon vert sur la librairie, découverte d'ouvrages autour de la nature et des jardins : samedi et dimanche, 11h-12h30/14h-18h30**  
- **Nuit secrète et jardins d'auteur : des auteurs et metteurs en scène en résidence ouvrent les jardins de leur « cellule ». Présentation st lecture d'extraits de textes. Samedi 17h**  
- **Lire au jardin, pour petits et grands : samedi et dimanche après-midi**  
- **Parcours en-chanté : déambulation bucolique dans les jardins conduite par l'ensemble Mora Vocis (chanteuses) accompagné par le Conservatoire à rayonnement**



Jardin arboretum de Bonsaï, Mialet

**régional du Grand Avignon Répertoire du XII<sup>e</sup> au XV<sup>e</sup> siècle. Samedi, 14h- 16h, réservation indispensable.**  
**Tarifs :** 8€, 5,50€ 12-25 ans

\*\*\*\*\*

Vallon du Villaret

Bagnols-les-Bains (48)

Le Vallon 48190 Bagnols-les-Bains Tél. 04 66 47 63 76  
Jardin privé

Dans un cadre naturel où se mêlent jeux, art et nature, le vallon du Villaret propose un parcours sportif et poétique de deux kilomètres dans une forêt parsemée d'installations artistiques avec lesquelles il est possible d'interagir. Des expositions dans la tour du XVI<sup>e</sup> siècle sont l'occasion de découvrir de jeunes artistes mais aussi de grands noms comme Ben, Viallat, Goldsworthy, Erro, Soulages, Tapiès, Mike Kelley, Nils Udo, Keith Haring, Robert Combas.

**Visite libre :** vendredi, samedi et dimanche 10h30-18h45  
**Tarifs :** 13€ / 10,5€



Vallon du Villaret, Bagnols-les-Bains



Centre international d'art et du paysage

Beaumont-du-Lac (87) 🏠

Ile de Vassivière 87120 Beaumont-du-Lac Tél. 05 55 69 27 27  
Jardin privé

Situé sur l'île de Vassivière au cœur d'un lac de 1 000 hectares, le centre international d'art et du paysage questionne les relations entre l'art contemporain, le paysage et l'architecture. Dans le bois de sculptures, implanté entre forêt, prairies et bords du lac, les créations évoluent au gré des saisons et des promenades, créant de nouveaux points de vue sur le paysage.

**Animations : « Jardin de curiosités » : atelier artistique en famille pour planter des formes et semer des couleurs pour faire pousser un jardin de sculptures (+6 ans)**  
Gratuit

\*\*\*\*\*

Val Maubrun

La Brionne (23) 🏠

Le Petit-Mas 23000 La Brionne Tél. 05 55 80 16 47  
Jardin privé

Val Maubrun est un paysage jardiné d'un hectare au relief très accentué construit dans un vallon humide. Les fleurs (iris, quelques fougères hydrangeas, sureaux canadiens,...), la mousse et les plantes basses (graminées) sont logées au pied des arbres dont de nombreux saules.

**Visite libre : samedi et dimanche 15h-19h**  
**Animations : réalisation d'un conte avec décors et accessoires confectionnés par les enfants de l'école de la Brionne**  
**Tarif : 5€ (+ de 12 ans)**

\*\*\*\*\*

Jardin d'Arsac

Saint-Fréjoux (19) 🏠

Arsac 19200 Saint-Fréjoux Tél. 06 33 62 86 99  
Jardin privé

Un jardin architecturé d'environ 7 000 m², conçu dans un camaïeu de gris, verts et bleus d'une grande unité, situé autour d'une ancienne grange-habitation de type auvergnat. Treize scènes paysagères se situent de part et d'autre d'un parterre central bordé de buis. La promenade

se termine par un étonnant jardin d'inspiration japonaise. Le jardin, commencé en 1986, a conservé un caractère spécifique, celui des hautes-terres corréziennes.

**Visite libre : samedi et dimanche 14h au crépuscule**  
**Animation : « À la recherche du trésor de l'arc-en-ciel », à partir de 5 ans : samedi 14h**  
Gratuit

\*\*\*\*\*

Arboretum de la Sédelle

Crozant (23) 🏠

2, Villejoint 23160 Crozant Tél. 05 55 89 83 16  
Jardin privé

Dans une vallée étroite ponctuée de charmes taillés descendant jusqu'à la Sédelle, au sein de milieux naturels restaurés et composés de landes à bruyères, de hêtraie à houx et de rivières, l'arboretum comprend de nombreuses variétés de rhododendrons, viornes, cornouillers. La collection d'érables, soit une centaine d'espèces, est classée « collection agréée » par le Conservatoire Français des collections végétales spécialisées.

**Visite libre et guidée : vendredi, samedi-dimanche 14h-18h**  
**Animation : « Chasse aux feuilles », 5-10 ans**  
**Tarif : 6€ +15 ans**

\*\*\*\*\*

Jardin de Jan

Branceille (19) 🌸 🏠

Le Mortier 19500 Branceille Tél. 05 55 84 01 64  
Jardin privé – Première participation

Ce lieu est le résultat de l'évolution d'une surface agricole de légumes et aromatiques AB, en un espace de présentation de vivaces qui s'est petit à petit structuré en jardin. Parmi des arbres d'ornement, des fruitiers et des arbustes, une vingtaine de massifs différents, parfois à thème, ont été composés avec de nombreuses vivaces souvent méconnues. Deux pièces d'eau et une « pondok » (abri) enrichissent le jardin.

**Visite libre : vendredi, samedi-dimanche 11h-18h**  
**Animation : atelier pour découvrir la salade, de la graine à la dégustation**  
**Tarif : 2,5€ (au profit de l'association SOS violences conjugales)**

\*\*\*\*\*



Arboretum de la Sédelle, Crozant



Centre international d'art et du paysage, Beaumont-du-Lac © JM Péricalt

Jardins participants : 27  
Animations : 39



Jardins de Colette

Varetz (19)

La Chassagne 19240 Varetz Tél. 05 55 86 75 35  
Jardin privé

Invitation à découvrir la vie et l’œuvre de l’écrivain Colette, ces jardins contemporains proposent six tableaux paysagers associés aux six régions de France où elle séjourna. Un concept où se mêlent littérature et botanique.

**Visite libre** : vendredi-dimanche 10h-12h30/14h-18h30  
**Animations** : **dimanche 10h-12h30/14h-18h30.**  
**Jeux géants, jeu de piste**  
Payant

\*\*\*\*\*

Jardin aux oiseaux

Couzeix (87)

5 allée de Gorceix 87270 Couzeix Tél. 05 55 36 42 03  
Jardin privé

Ce jardin semi urbain, créé en 1999, est dédié aux oiseaux avec l'idée de tout mettre en œuvre pour les accueillir. Dans ce but, un millier d’espèces d’arbres et de plantes a été mis en place, dont de nombreux arbres à baies ou fruits. Il s’agit d’un jardin à dominante de fleurs blanches au printemps et aux feuillages colorés à l’automne. Il comprend des belles collections de viburnums, acers et arbres rares ou à écorces décoratives, de très nombreux rosiers grimpants ou lianes. Pour 2014, quelque 300 à 400 alliums se sont rajoutés.

**Visite libre et guidée** : samedi 10h-12h/14h-18h  
**Animation** pour apprendre à connaître les oiseaux qui habitent nos jardins  
**Tarif** : 3€

\*\*\*\*\*

Jardin du Pré en Bulles

Jabreilles-les-Bordes (87)

Grand Vaud 87370 Jabreille-les-Bordes Tél. 06 86 65 83 62  
Jardin privé – Première participation

Créé à partir de 2005 et en constante évolution, le jardin révèle une grande variété d’arbres, d’arbustes, de vivaces, des rosiers des hortensias, un verger et un potager. Parmi cette végétation, un jardin d’eau, des sculptures en ferronnerie, en calcaire et en granit, des objets insolites sont disposés, un bassin est habité par des carpes koi.

On peut également y apercevoir des animaux.

**Visite libre** : samedi-dimanche 10h-18h  
**Animations** :  
- Balade découverte en présence de l’association de protection des oiseaux en Limousin : samedi-dimanche 10h30  
- Présentation de la tourbière des Dauges par le conservateur Philippe Durepaire : dimanche 14h30  
Gratuit

\*\*\*\*\*

Jardins sonores

Solignac (87)

Château de la Borie 87110 Solignac Tél. 05 55 31 84 84  
Jardin privé

Situés sur le domaine historique de la fondation de La Borie-en-Limousin, ces jardins proposent de redécouvrir de façon sonore le patrimoine régional à travers le bois des musiques, le labyrinthe et ses jeux sonores, l’étang et sa sculpture de 100 m² en émail, les cascades sonnantes, l’oratoire musical. Le public peut y apprécier le travail botanique et paysager, les riches palettes végétales, les prairies fleuries, de larges massifs de plantes positionnés en fonctions de leurs effets lumineux.

**Visite libre** : samedi-dimanche 10h-18h  
**Tarifs** : 5€/4€/3€ -6 ans

\*\*\*\*\*

Jardin de l’Évêché et jardin botanique

Limoges (87)

Place de la cathédrale 87000 Limoges Tél. 05 55 45 62 67  
Jardin public

Ces jardins à la française ont été reconstitués en 1976 (parterres, mails, bassins et orangerie) en accompagnement de l’ancien palais épiscopal conçu par Joseph Brousseau. Des collections en classement systématique de plantes botaniques et horticoles datant de 1956, et une extension de 1990 sur la terrasse surplombant la vallée de la Vienne avec des jardins à thèmes et des jardins des milieux régionaux sont à découvrir.

**Visite libre**  
**Animations** organisées par le collectif ArtNomad, la direction des espaces verts, le Musée des Beaux-Arts, le service Ville d’art et d’histoire : dimanche 11h-17h  
Gratuit



Jardin de l'Évêché et jardin botanique, Limoges



Jardins sonores, Solignac



Jardin du Pré en Bulles, Jabreilles-les-Bordes



Jardins de Colette, Varetz ©DR



Jardin des Traces

Uckange (57)

Route de Thionville 1, rue du jardin des Traces  
57270 Uckange Tél.03 87 57 37 37  
Jardin public

Situé au pied du Haut fourneau U4, le jardin des Traces s'étend sur quatre hectares de friches industrielles. Il s'articule autour de trois espaces dédiés à la mémoire sidérurgiste du site : le jardin de l'Alchimie, le jardin du Sidérurgiste, le jardin des Énergies. Ce jardin se distingue par un mélange de minéral et de végétal, de couleur et de seneur, de bruit et de silence.

**Visite libre** : vendredi, samedi, dimanche 14h-18h30  
**Visite guidée** : samedi 15h.  
**Spectacle de bulles géantes, atelier de cerfs-volants**  
**Tarif** : 3€/2€

\*\*\*\*\*

Jardin du musée de la Princerie

Verdun (55)

16 rue de la Belle Vierge 55100 Verdun Tél.03 29 86 10 62  
Jardin public

Le jardin du musée de la Princerie possède un grand nombre d'espèces végétales et notamment un érable sycamore d'une circonférence de quatre mètres. Il serait âgé de 150 ans. Des sculptures de pierre, des dalles gravées, des sarcophages ou encore des éléments architecturaux ornent ce jardin romantique.

**Visite libre** : vendredi, samedi, dimanche 9h30-12h/14h-18h  
**Labyrinthe géant avec la compagnie Mélusine.**  
**Dès 3 ans**  
Gratuit

\*\*\*\*\*

Parc du musée Raymond Poincaré

Sampigny (55)

Clos Raymond Poincaré 55300 Sampigny Tél. 03 29 90 70 50  
Jardin privé

Le parc domine la vallée de la Meuse. Cette situation en rebord de plateau a donné naissance à un jardin en terrasses, mêlant parterres à l'italienne, constructions

pittoresques et essences de l'École de Nancy. Ce jardin invite à une promenade dans le temps, jusqu'à nos jours, comme en témoignent les dernières plantations respectueuses de la biodiversité.

**Visite libre** : vendredi 10h-12h/14h-17h30, samedi-dimanche 10h-12h30/13h30-18h

**Animations** :

- Conférence de Marc Lechien, paysagiste
  - **Contes avec Pierre Lombard**
  - Atelier de démonstration de tressage de roseaux par Florian Gascht, vannier
- Gratuit

\*\*\*\*\*

Parc de la manufacture Royale

Bains-les-Bains (88)

La manufacture Royale 88240 Bains-les-Bains  
Tél. 03 29 31 32 87  
Jardin privé – Ouverture exceptionnelle

La visite permet de découvrir l'étonnant faux de Verzy et une glacière parmi les essences qui témoignent du passé du domaine : chênes fastigiers, hêtre tortillard, tulpiers géants, sciadopytis Verticillata. Julie Victoire Daubié, première bachelière de France, née à la Manufacture Royale, y avait son herbier.

**Visite libre** : dimanche 10h-18h  
**Visite guidée** : dimanche 11h/14h/16h  
**Animations** :

- Exposition des artistes et découverte de l'atelier de la plasticienne Vanina Kreck
  - Concert de l'ensemble Lesczinski dans la chapelle : dimanche 15h
  - **Atelier de plantation**
- Gratuit

\*\*\*\*\*

Jardins Fruitiers

Laquenexy (57)

4, rue Bourger et Perrin 57530 Laquenexy Tél. 03 87 35 01 00  
Jardin privé

Les jardins se composent d'une vingtaine d'espaces différents et mettent tous les sens en éveil : du jardin des petits fruits au potager du curieux.

**Visite libre** : vendredi, samedi et dimanche 10h-19h



Jardin des Traces, Uckange



Parc du musée Raymond Poincaré, Sampigny



Jardin du musée de la Princerie, Verdun

**Jardins participants : 57**  
**Ouvertures exceptionnelles : 5**  
**/ Première ouverture : 5**  
**Animations : 119**



**Visite guidée :** pour les groupes sur demande : vendredi  
**Animations**  
- **Atelier découverte « Les saveurs du jardin » (6-12 ans) : samedi 10h30/14h/15h30**  
- Show culinaire avec cinq jeunes chefs mosellans et sept légumes. Édition d'un livret des cinq recettes proposées par les chefs. Parrain de la manifestation : Olivier Roellinger  
**Tarifs :** 7€/5€ (groupes, +65 ans)/gratuit (-16 ans)

\*\*\*\*\*

Jardin de Trapelune

La Croix aux Mines (88) \* 🏠

11 rue Sadey 88520 La Croix aux Mines  
Tél.06 86 26 99 42 / 03 29 55 60 19  
Jardin privé – Première ouverture

C'est un jardin au milieu de nulle part, immergé dans un environnement préservé de forêts et de prairies, situé à environ 600 mètres d'altitude. D'inspiration anglaise avec des collections de vivaces, de roses anciennes, d'hydrangea, d'arbres et arbustes de collection, il compte également un bassin au milieu des plantes d'ombre, un potager bio, un petit verger.

**Visite libre et guidée :** vendredi, samedi, dimanche 9h-18h  
**Animation : ruche pédagogique, conférence sur le monde des abeilles**  
**Tarif :** 1€ + de 18 ans

\*\*\*\*\*

Jardin botanique du Montet

Villers-lès-Nancy (54) 🌿🌿

100, rue du Jardin Botanique 54600 Villers-lès-Nancy  
Tél. 03 83 41 47 47  
Jardin privé

Un alpinum, un arboretum, une roseraie, des collections systématiques, historiques, ornementales, ainsi que des serres tropicales composent le parc botanique le plus étendu de France : 12 000 espèces proposent de comprendre les menaces et les enjeux du XXI<sup>e</sup> siècle.

**Visite libre :** vendredi-samedi 14h-17h, dimanche 14h-18h  
**Animations :** activité jardinage en extérieur, observer, toucher les plantes (à partir de 4 ans) : vendredi, samedi et dimanche 14h-17h  
**Tarifs :** 4,25€/2,10€ (famille, groupe, senior) / gratuit (-12 ans)

\*\*\*\*\*

Parc du site départemental de la maison natale de Jeanne d'Arc

Domrémy-la-Pucelle (88) \* 🏠

2 rue de la Basilique 88630 Domrémy-la-Pucelle  
Tél. 03 29 06 95 86  
Jardin public – Première participation

Dans le cadre du réaménagement du village en un village-jardin, le jardin contemporain de Jehanne, a été aménagé en 2012. Ce jardin clos se compose d'une chambre des senteurs, d'un jardin en ligne, d'un jardin secret et d'un jardin de clairière à l'arrière de la maison. De nombreuses plantes portant le nom de Jeanne d'Arc sont présentes : rosier, pivoine, poirier, iris, lilas...

**Visite libre :** samedi et dimanche, 10h-13h/14h-18h30  
**Présentation des travaux d'élèves de l'année scolaire 2013-2014 (cartels des plantes réalisés à partir des codes de la calligraphie médiévale) : samedi et dimanche 10h-13h/14h-18h30**  
**Tarifs :** 4€/2,5 € 13-18 ans / 1,5 € / gratuit pour les moins de 12 ans

\*\*\*\*\*

Jardin des faïenciers Sarreguemines (57)

125, avenue de la Blies 57200 Sarreguemines 03 87 98 28 87  
Jardin public

Aménagé en bord de rivière, sur une friche industrielle, cette création du paysagiste Philippe Niez offre quatre hectares de nature apprivoisée. Les collections de végétaux mises en scène évoquent les sources d'inspiration des artistes décorateurs, l'alchimie des couleurs et la fabrication de la faïence.

**Visite libre :** vendredi, samedi et dimanche 10h-18h  
**Visite guidée :** samedi 15h  
**Animations :** les Danseurs du Roy, petites scènes jouées, fables de la Fontaine, concerts de clavecin, croquet, danse : dimanche 14h  
Gratuit

\*\*\*\*\*

Parc de l'Hôtel de ville

Toul (54) \* 🏠

Parc de l'Hôtel de Ville 13, rue de Rigny 54200 Toul  
Tél. 03 83 63 50 47  
Jardin privé – Première ouverture

Autour du bassin central du parc, quelques bégonias rappellent le lien par l'histoire entre Toul et ses fleurs. Il s'y trouve aussi un ginkgo vieux de 100 ans. En contrebas, la roseraie André Legrand, réalisée en 2013, détient une collection de 21 rosiers.

**Visite libre :** dimanche 10h-12h/14h-18h  
**Animations :**  
- **Démonstration d'élagage**  
- **Atelier de rempotage avec le service espaces verts de la Ville.**  
- **Sensibilisation au faucon pèlerin, présent à la cathédrale Saint-étienne.**  
- **Atelier participatif Bricol'Bois : fabrication d'hôtels à insectes.**  
- **Conférence sur les insectes du jardin, par Pierre Klein, entomologiste, salle des adjudications**  
- **Spectacle « Sherlock Holmes, son dernier coup d'archet », par la Cie des Ô, salle des adjudications.**  
Gratuit



Jardin de Trapelune, La Croix aux Mines



Parc de l'Hôtel de ville, Toul



Jardin de Bel Air

Le Lamentin (97)

97232 Morne Pitault, lieu-dit Bel Air  
Tél. 05 96 51 59 70 / 06 96 45 08 91  
Jardin privé

Situé dans les hauteurs, cette ferme pédagogique est cultivée à l’ancienne. Elle propose une diversité florale, médicinale, potagère et fruitière : vanille, cachimans, noix de cajou, caïmites, orchidées, pois d’angole... Le site est parsemé de débris volcaniques, témoin d’une activité passée.

**Visite libre et guidée :** samedi-dimanche 9h-12h/15h-17h  
**Animations :** découvrir l’art du chapeau bakoua, exposition d’objets anciens.  
**Tarifs :** 8€/6€

\*\*\*\*\*

Jardins partagés de l’Anse Gaiac

Le Prêcheur (97)

Au bout de la commune du Prêcheur, avant l’Anse Céron sur la droite 97250 le Prêcheur  
Tél. 05 96 78 33 39 / 06 96 44 16 30  
Jardin privé

Les jardins partagés, installés dans un écrin de verdure sur les pentes de la montagne Pelée, permettent de comprendre l’importance du cycle de la forêt et du cycle de l’eau, avec comme fil conducteur les papillons, jouant un rôle capital de pollinisateurs. Les techniques agricoles basées sur le biomimétisme tels que l’agroforesterie et l’aquaponie sont également abordées.

**Visite libre et guidée :** samedi-dimanche 9h-12h/14h-17h  
**Tarifs :** 5€/2,50 €

\*\*\*\*\*

L’Antre des mots

Ajoupa-Bouillon (97)

100 rue principale Ajoupa-Bouillon Tél. 05 96 53 32 39  
Jardin privé

Principalement composé d’ageratum et amaranthus, ce jardin est un lieu de partage en hommage à la littérature et à la poésie.

**Visite :** vendredi, samedi-dimanche 9h-12h  
**Animations :**  
- **Jeu de piste « Qu’est-ce qui se cache dans le jardin de Mina ? »**  
- **Jeu de logique « Bisous fruités »**  
- **Lecture interactive « Découvrir le grand livre du jardin »**  
- **Lecture « Sur le chemin des auteurs inconnus »**  
**Tarif :** 4€ - enfants 2€

\*\*\*\*\*

Jardin de Bonneville

La Trinité (97)

Quartier Bonneville Tél.06 96 71 54 57 06 96 45 87 77  
Jardin privé

Le long d’un parcours vallonné, plus d’une centaine d’espèces se côtoie dans ce jardin arboricole et floral. Environ 130 arbres de 70 espèces différentes tels que cédrat, kumquat, barbadine, sapote, cerise de cayenne, lime, héliconias, balisiers, alpinias, roses de porcelaine, reines de Malaisie...

**Visite :** vendredi, samedi et dimanche 9h-11h-14h  
**Tarifs :** 8€/6€

\*\*\*\*\*



Jardin de Bonneville, La Trinité



Jardins partagés de l’Anse Gaiac, Le Prêcheur



Jardin de Bel Air, Le Lamentin

Jardins participants : 26  
Première ouverture : 5  
Animations : 35



Jardins des saveurs créoles  
Gros-Morne (97)

Quartier Glotin au Gros-Morne  
Tél.05 96 60 40 89 / 06 96 91 34 75

Ces jardins permettent de découvrir les aspects culinaires, agricoles et historiques locaux. De nombreuses dégustations et animations permettent une approche sensorielle du patrimoine local.

Visite : vendredi, samedi-dimanche 10h-16h  
Tarifs : 6€/3€

\*\*\*\*\*

Jardin de M. et M<sup>me</sup> Ozier-Lafontaine  
Sainte-Anne (97)

Poirier Tél. 06 90 44 30 64 / 05 96 96 20 74  
Jardin privé

Ce jardin est caractéristique du jardin traditionnel créole. Sur un très petit espace, le jardinier y déploie toutes les astuces imaginables pour produire les plantes nourricières, médicinales et ornementales dans le respect de la nature et de l’homme. L’exiguïté du terrain impose une bonne organisation. Ainsi, chaque bande de terre bordant chaque façade de la maison est consacrée à une culture particulière.

Visite : vendredi-samedi-dimanche 9h-13h  
Tarifs : 4€/2€

\*\*\*\*\*

Case de bois du parc  
Saint-Joseph (97)

Bois du Parc Tél. 05 96 57 41 35 / 06 96 22 34 33  
Jardin public

À vocation pédagogique, ce jardin municipal qui bénéficie d’un microclimat a été aménagé par le comité de quartier et ses habitants. Il offre une vue panoramique.

Visite : vendredi-samedi 8h-16h

\*\*\*\*\*

Jardin des senteurs et des saveurs  
Sainte-Marie (97)

Habitation Pied en l’air Tél. 05 96 69 75 10 | 06 96 81 42 01  
Jardin privé

Un parcours des sens dans un jardin privé luxuriant, à environ 400m d’altitude.

Visite sur rendez-vous : samedi 9h-11h et 14h-16h, dimanche 9h-11h  
Tarifs : 6€/4€

\*\*\*\*\*

Parc Mangofil  
Les Trois-îlets (97)

Forêt Rateau Tél. 05 96 68 08 08 / 06 96 92 22 12  
Jardin privé

C’est au cœur de la forêt tropicale des Trois-Îlets que le parc Mangofil invite, au fil d’un sentier pédestre éducatif, à observer la végétation depuis la cime des arbres : mahoganys, manguiers, zamanas, courbarils, bambous, sapotilliers. Une collection de calebassiers (plus de 15 variétés) est également à découvrir.

Visite : vendredi, samedi et dimanche 9h-23h



Case de bois du parc, Saint-Joseph © Ministère de la Culture et de la Communication



Jardin des senteurs et des saveurs, Sainte-Marie



Jardin de Bonneville, La Trinité



Parc du château du Colombier

Salles-La-Source (12) 

Château du Colombier Mondalazac 12330 Salles-la-Source  
Tél. 05 65 74 99 79  
Jardin privé

Reconstitution d'un jardin médiéval étendu sur plus de 30 hectares, le parc compte plus de 350 plantes : rose-raie, glycines, rocaïlle de pivoines rarissimes, d'exceptionnelles collections d'arbres et d'arbustes, une tonnelle de vignes, un labyrinthe.

**Visite libre** : dimanche 10h30-18h30  
**Visites guidées** : 10h30-18h  
**Animations** :  
- **Narration d'un conte par Damoiselle Morgane à 16h15**  
- **Concours de dessin sur le thème de « L'enfant au jardin »**  
- **Maquillage artistique sur le thème des jardins**  
**Tarifs** : 13,50€/11,50€ (11-18 ans)/8,50€ (3-10 ans)

\*\*\*\*\*

Jardin du château de Merville

Merville (31) 

2 place du château 31330 Merville Tél. 05 61 85 32 34  
Jardin privé

Témoignage de l'architecture et de l'art des jardins du XVIII<sup>e</sup> siècle, le jardin de 25 hectares se compose d'allées de hauts buis, perspectives, ronds-points, bassin, salles de verdure, jardins secrets. Son labyrinthe de buis, avec ses six kilomètres de haies, en fait un exemple unique en Europe.

**Visite libre** : samedi-dimanche 10h30-18h  
**Animations** :  
- **Jeu parcours ludique et pédagogique par énigmes. - Récompense à la sortie du labyrinthe**  
**Tarif** : 9,20€/7,20€ (4-12 ans), gratuit -4 ans et personnes en situation de handicap

\*\*\*\*\*

Jardin de Gardères

Gardères (65)

1 place du château 65320 Gardères Tél. 06 14 92 73 62  
Jardin privé

Restitué autour du château XVIII<sup>e</sup> siècle, ce jardin à la française s'étend sur deux hectares en quatre parties : la basse-cour, la cour d'honneur, la potager médiéval et le jardin paysager.

**Visite libre** : samedi-dimanche 10h-18h  
**Visites guidées** : toutes les deux heures  
**Exposition** d'œuvres inspirées des jardins de l'artiste céramiste Marie-Pierre Majourou  
**Lecture** : les visiteurs sont invités à lire les textes de leur choix.  
**Atelier de cuisine**, animation sur les plantes médicinales et aromatiques, et sur les techniques du jardinage  
**Tarifs** : 4€ (jardins)/6€ (jardins et château).  
Gratuit -12 ans

\*\*\*\*\*

Jardin de l'atelier des figuiers

Saint-Julien-Du-Puy (81)

Lieu-dit Sainte Cécile 81440 Saint-Julien-du-Puy  
Tél.05 63 75 92 98  
Jardin privé

Ce jardin d'artistes situé autour d'un ancien presbytère regroupe des espaces fleuris, un potager en carrés, des arbres fruitiers et des plantes aromatiques. Des œuvres et structures en bambou et en matériaux recyclés rythment la balade.

**Visite libre** : samedi-dimanche 10h-18h  
**Visite guidée** : 14h-16h  
**Exposition** sur le thème des végétaux du jardin  
Gratuit

\*\*\*\*\*



Jardin du château de Merville, Merville © L de Beaumont



Parc du château du Colombier, Salles-la-Source © Arthus

Jardins participants : 140  
Ouvertures exceptionnelles : 37  
/ Première ouverture : 13  
Animations : 184



Jardin Manaoutet  
Autin (65)

Route de Rabastens 65220 Autin Tél. 05 62 35 69 64  
Jardin privé – Première ouverture

Dans ce jardin d'un hectare cloisonné en chambres de verdure, se trouvent un massif de vivaces, un jardin étagé de nombreuses herbes aromatiques, un potager, un parterre de lavandes et de roses, un ruisseau, un pré, une forêt.

Visite libre et guidée : samedi-dimanche 10h-17h  
Gratuit

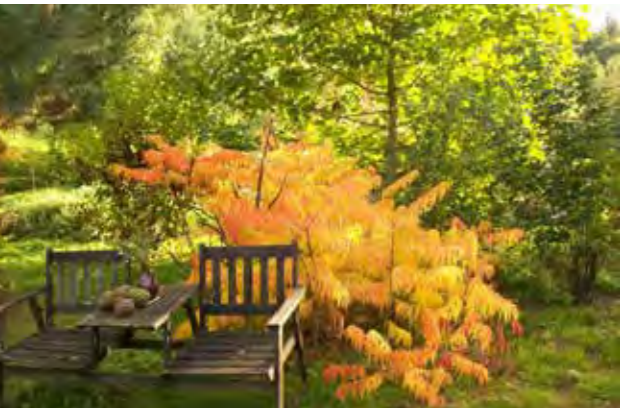

© G.Reimers  
\*\*\*\*\*

Parc et jardins du  
château de Fonbeauzard  
Fonbeauzard (31)

18 impasse Audibert 31140 Fonbeauzard Tél. 09 63 61 93 86  
Jardin privé

Cet ancien domaine agricole et d'agrément, datant du XVIII<sup>e</sup> siècle, a été réaménagé en parc paysager au XIX<sup>e</sup> siècle par la famille des petites filles modèles de la Comtesse de Ségur. Ces jardins en reconstitution sur cinq hectares comprennent un potager, un bouquetier et un verger ainsi que des arbres centenaires et une fontaine médiévale.

Animations :  
- Présentation de l'œuvre littéraire de Sophie de Ségur avec reproduction de gravures signées Bertall, illustrant le thème de « l'enfant au jardin ».  
- Lectures de contes autour de la « petite maison des enfants »  
Samedi-dimanche 14h-18h30  
Tarifs : 5€/2,5€/gratuit (-18 ans)



© M de Rivoyre  
\*\*\*\*\*

Parc thermal  
Argelès-Gazost (65)

Avenue Adrien Hébrard 65400 Argelès-Gazost  
Tél. 05 62 97 00 25  
Jardin public

Ce parc à l'anglaise, arboré et fleuri, s'étend sur cinq hectares. Dessiné par petits bosquets et sillonné par un ruisseau, il comprend des espaces fleuris, une roseraie, des pièces d'eau, des sculptures, des éléments d'architecture dont les thermes.

Visite libre : samedi  
Visite guidée : samedi 10h-12h  
Animations :  
- Exposition de cartes postales sur le parc d'hier à aujourd'hui et d'épouvantails réalisés par les écoliers.  
- Balade contée sur les légendes pyrénéennes et les histoires cachées des arbres et des plantes.  
Gratuit



© Mairie  
\*\*\*\*\*

Jardin des Jacobins  
Auch (32)

4 place Louis-Blanc 32000 Auch Tél. 05 62 05 74 79  
Jardin public

Ce jardin à la française comprend des haies de buis et de tilleuls taillés en rideaux. On y trouve une évocation des plantes décoratives et comestibles rapportées des Amériques par les Conquistadores, en rappel de la collection du musée.

Visite libre : samedi-dimanche 10h-12h/14h-18h  
Animations :  
- Jeu de piste : énigmes à résoudre à travers les peintures, sculptures et costumes  
- Atelier d'arts plastiques sur le thème de l'enfant au jardin : samedi 14h-17h  
- Découverte des bijoux du musée et atelier de confection de bijoux : samedi 14h-17h  
- Jeux traditionnels : quilles au maillet, palet gascon et rampeau : dimanche 15h-17h  
Gratuit



© Musée des Jacobins  
\*\*\*\*\*

Jardin des Paradis  
Cordes-sur-Ciel (81)

2, rue des Jardins 81170 Cordes-sur-Ciel Tél. 05 63 56 29 77  
Jardin privé

Situé sur les terrasses fortifiées de la cité médiévale, ce jardin contemporain de 3500m<sup>2</sup> aux influences orientales et médiévales comprend des tapis de fleurs, bananeraie, potager, bassins et jeux d'eau. Il jouxte le musée de la graine et la cour des épices.

Animations : samedi-dimanche 14h-18h

- Réalisation de godets à semis afin de semer les graines choisies parmi une collection laissée à disposition.  
- Atelier d'art plastique (peinture, feutres, feuillage, pétales)  
- Jeux en bois dans le jardin  
Tarifs : 4€/2,7€ (8-18 ans)/gratuit (-8 ans)

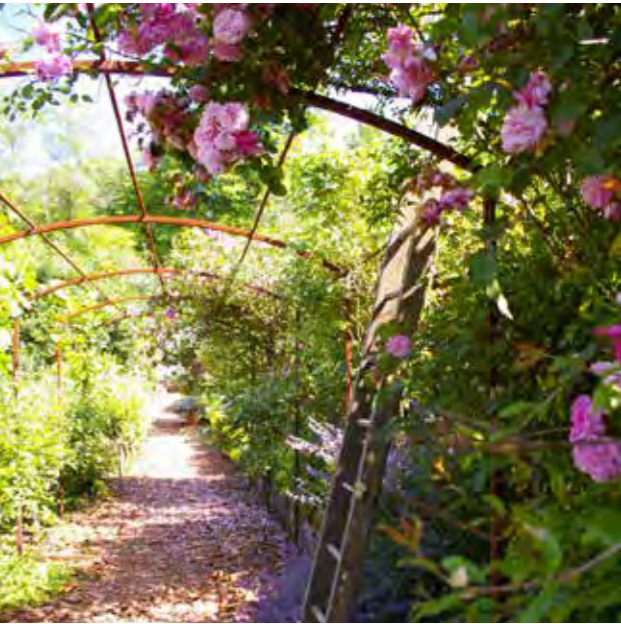

Association Cordes Développement  
\*\*\*\*\*

Jardin de la Mothe  
Salle-Courbatès (12)

La Mothe 12260 Salles-Courbatès Tél. 05 65 81 51 46  
Jardin privé

Créé en 1997 autour d'une ancienne ferme aveyronnaise, ce jardin d'artiste est composé d'espaces intimes, mettant en scène des tableaux sur le paysage. Les espèces végétales choisies sont adaptées au sol et au climat rude de cette partie du département et dialoguent avec le minéral. Potager, pergola, allée de tilleuls, rosiers, vue panoramique.

Visite libre et guidée : samedi-dimanche 10h-19h  
Animations : Ventes de plantes au profit de l'association « Enfants de Bamako »  
Tarif : 3€ + 18 ans

Le Secret des Fleurs  
Saint-Amand-Les-Eaux (59)

185 rue de Vaucelles 59230 Saint-Amand-les-Eaux  
Tél. 03 27 48 18 90  
Jardin privé

Ce jardin alterne les influences anglaises, japonisantes et à la française. La pierre sculptée ou naturelle est un élément essentiel. Le travail des perspectives a ménagé des transitions par de nombreux éléments construits. Les hostas, roses graminées, fougères vivaces dominent l'ensemble du jardin.

**Visite libre :** vendredi 10h-11h30/14h-16h et samedi-dimanche 9h-12h/14h-18h  
**Visites guidées :** vendredi 10h-15h, samedi-dimanche 15h  
**Tarif :** 3€

\*\*\*\*\*

Le petit verger fleuri  
Renescure (59)

93 chemin du Porcq Velt 59173 Renescure  
Tél. 06 63 06 36 75  
Jardin privé – Ouverture exceptionnelle

Ce jardin de 1 500 m² situé au milieu des champs, près de la forêt de Clairmarais, comprend une partie verger, un coin potager et des parterres de fleurs vivaces.

**Visite libre :** samedi-dimanche 9h30-12h/14h-18h  
**Exposition** de peintures et de dessins.  
**Tarif :** 1€ (+ 18 ans)

\*\*\*\*\*

Parc du château d'Hermaville

Hermaville (62)  
5 rue de l'église 62690 Hermaville Tél. 06 74 49 78 16  
Jardin privé

Autour du château du XVII<sup>e</sup> siècle, de grandes pelouses sont plantées d'arbres remarquables tels que des cèdres du Liban, séquoias, hêtres pourpres, marronniers géants, tulipiers du Japon. La perspective sur de grandes pâtures et des étangs rappelle le Kent.

**Visite libre :** samedi-dimanche 9h-19h  
**Animations :**  
- Histoire de l'ancien château

- Visites guidées pour découvrir les arbres remarquables, apprendre le calcul de leur l'âge, en savoir plus sur la faune...  
Gratuit

\*\*\*\*\*

Jardin partagé  
Berck (62)

Rue de l'abbé Vandewall 62600 Berck Tél. 03.21.09.84.67  
Jardin privé – Ouverture exceptionnelle

Jardin vivrier de création récente, ce jardin partagé étendu sur 460 m² comprend des parcelles potagères, un espace floral, une petite mare.

**Visite libre :** samedi-dimanche 14h-18h  
**Animations :** atelier et exposition d'œuvres réalisées par les enfants avec des objets recyclés  
Gratuit

\*\*\*\*\*

Jardin de Séricourt  
Séricourt (62)

2, rue du bois 62270 Séricourt Tél. 03 21 03 64 42  
Jardin privé

Dans ce jardin poétique, entouré d'une forêt, la diversité des plantes sert la création artistique. Le parcours mène dans une suite d'espaces paysagers surprenants comprenant des arbres séculaires, des allées, des massifs de buis taillés dans des formes variées, un labyrinthe.

**Visite libre :** vendredi 9h-12h30/14h18h, samedi-dimanche 9h30-12h30/14h-18h  
**Visite guidée :** samedi-dimanche 15h  
**Tarifs :** 10€/7,5€/gratuit (-12 ans)

\*\*\*\*\*

Demain au jardin  
Bersée (59)

31 rue du bougeon 59235 Bersée Tél. 03 20 59 66 88  
Jardin privé – Ouverture exceptionnelle

C'est un jardin de 2 700 m², installé depuis 2003 sur une prairie qui nécessite peu d'entretien, sans extrant, car tout est recyclé. Un bassin de baignade naturelle a été installé en 2012.

**Visite libre :** samedi-dimanche 10h-12h/14h-18h  
**Visite guidée :** vendredi, samedi et dimanche 10h/14h/16h



Jardin de Séricourt, Séricourt



Le Secret des Fleurs, Saint-Amand-Les-Eaux



Demain au jardin, Bersée

Jardins participants : 52  
Ouvertures exceptionnelles : 16  
/ Première ouverture : 6  
Animations : 52

Animations :  
- **Signalétique : dessin animalier sur ardoise**  
- **Exposition « Chaussure végétalisée » : l'enfant compte des sempervivum dans de vieilles chaussures à emporter.**  
- **Conférence « Rien ne sort du jardin, tout se recycle sur site » : samedi 10h**  
Gratuit

\*\*\*\*\*

Jardin public

Cambrai (59) 🏠

Bd Vauban / Bd Paul Bezin / Allée de la citadelle  
59400 Cambrai Tél. 03 27 78 36 15  
Jardin public

Le jardin constitue un ensemble remarquable de près de quatre hectares en plein centre-ville. Il comprend trois espaces : le jardin aux fleurs et le jardin Monstrelet conçus au début des années 1860 par l'architecte-paysagiste Jean-Pierre Barillet-Deschamps, et un kiosque réalisé en 1867.

Animations :  
- **Le livret-jeu « Raconte-moi Cambrai »**  
- **Animations familles : jeux de balle, jeux traditionnels, démonstration aux jeux publics : samedi 15h-18h**  
- **Balade contée « C'est un jardin extraordinaire » : quand le conte retrouve le patrimoine, la nature se pare d'histoires fantastiques à vivre en famille : dimanche 15h30-18h**  
Gratuit

\*\*\*\*\*

Jardin public

Saint-Omer (62) 🏠

Boulevard Vauban 62500 Saint-Omer Tél. 03 21 98 08 51  
Jardin public

Aménagé lors du démantèlement des fortifications de la ville à la fin du XIX<sup>e</sup> siècle, ce parc paysager dont le site boisé est inscrit à l'Office National des Forêts est adossé au rempart. L'ancien fossé accueille un jardin à la française. Plus loin, dans les anciennes fortifications avancées s'étend une esplanade disposée autour d'un kiosque à musique, de parterres de mosaïculture et de statues. Au-delà, on découvre le jardin anglais et ses allées sinueuses qui conduisent à une cascade. On le franchit par un pont étonnant qui mène au parc animalier et aux volières. L'ensemble est planté d'un très bel arboretum.

Animations :  
- Visite chorégraphique par Laurent Piébaud : pièces *in situ* au fil d'une visite avec un guide-conférencier : samedi 14h/16h30  
- **Atelier land art en famille : création d'une œuvre in situ avec le plasticien Gaëtan Macquet : samedi 14h-17h**  
- **Découverte sensorielle sur le thème des bruits et des odeurs du jardin par un guide-conférencier : dimanche 15h30**  
Gratuit

\*\*\*\*\*

Jardin des fées

Saint-Sylvestre-Cappel (59) 🏠

1 chemin de Borre 59114 Saint-Sylvestre-Cappel  
Tél. 03 28 40 17 54  
Jardin privé

De style romantique, le jardin des fées est composé de massifs de vivaces, bassins, potager autour d'une ferme flamande où domine une grande diversité végétale (plantes vivaces, rosiers, plantes aromatiques, médicinales).

Visite libre : samedi-dimanche 10h-13h/14h-18h  
Visite guidée : samedi-dimanche 15h/17h  
Animations : **outils pédagogiques (jeux et affichage dans les massifs). Lecture par la conteuse Christine Charpentier.**  
Tarif : 3€/ gratuit (-18 ans)



Jardin public, Saint-Omer



Espace nature  
Verno Vici  
Saint-Cosme-En-Vairais (72)

Rue Nationale 72110 Saint-Cosme-en-Vairais  
Tél. 02 43 97 55 44  
Jardin public



Ce lieu de promenade de 1,8 hectare permet au public de retrouver les éléments de la biodiversité locale et du patrimoine tels l’église datant de la fin du XI<sup>e</sup> siècle, le presbytère du XVIII<sup>e</sup> siècle, le four à pain du XVII<sup>e</sup> siècle et la grange aux dîmes de la fin du Moyen Âge. Le site fut un lieu de nécropoles mérovingiennes.

Visite libre : samedi-dimanche 9h-18h  
Animations : « L’enfant au jardin » : jeux en bois, contes, concerts, spectacle, ateliers recyclages...  
Gratuit

\*\*\*\*\*

Bassins  
de la place Napoléon  
La Roche-sur -Yon (85)

Esplanade Mazurelle, rue Pierre Bérégovoy  
85000 La Roche-sur-Yon Tél. 02 51 47 48 20  
Jardin public

Jardins créés par Alexandre Chemetov dans le cadre de l’aménagement de la place Napoléon où l’eau est un élément central. Au cœur du pentagone napoléonien, cette place est l’espace emblématique de la ville. Inscrite dans la stratégie urbaine « Pentagone 2020 », sa transformation en espace végétal et naturel de près de trois hectares, s’est employée à dévoiler ses qualités paysagères, urbaines et touristiques.

Visites guidées autour des bassins et des jardins : samedi-dimanche 15h-19h. Présentation des circuits aquatiques, du choix des plantes et des matériaux. Mise en situation de jardins animés par et pour le public  
Animations : samedi-dimanche 15h-19h  
Installations, contes, concerts de musique classique  
Gratuit

\*\*\*\*\*

Jardin du Marais  
Herbignac (44)

Chemin du Mintré, Hoscas 44410 Herbignac Tél. 02 40 91 47 44  
Jardin privé

Créé en 1975, ce jardin biologique se compose d’un petit potager, d’un jardin ornemental, d’un bois et d’un jardin expérimental, le tout parcouru de multiples canaux. Lauréat du Prix 2007 des Jardins en mouvement et 3<sup>e</sup> prix Bonpland en 2011.

Visite guidée, exposition de photographies et pastels sur le jardin : vendredi, samedi-dimanche 15h  
Tarifs : 5€ (+18 ans) / 3€



©DR  
\*\*\*\*\*

Parc de la  
Constantinière  
La Costantinière (49)

Soulaines-sur-Aubance 49610 La Costantinière  
Tél. 02 41 45 39 40

Les jardins réguliers ont été dessinés par Pierre-André Lablaude, architecte en chef des monuments historiques dans l’esprit des jardins à la française de la fin du XVII<sup>e</sup> siècle avec roseraie, potager, verger plein vent. Le vivier achève ce programme de restitution.

Visite libre : samedi, dimanche 14h-18h30  
Animations :  
- Film sur la création et la restauration des jardins  
- Animation autour des fables de Jean de La Fontaine représentées sur les vases ornementaux restaurés du vivier : samedi, dimanche 14h-18h30



©DR  
\*\*\*\*\*

Jardin de la Cheverrière  
La Boissière-de-Montaigu (85)

Route des Treize-septiers 85025 La Boissière-de-Montaigu  
Tél. 02 51 41 74 96  
Jardin privé

Un jardin potager et un verger agrémentés de plantes sauvages aromatiques et médicinales. Il a reçu le premier prix départemental du jardin pédagogique par le Conseil d’architecture d’urbanisme et d’environnement.

Visite libre et guidée : samedi, dimanche 10h-19h  
Animation : « Les endimanchés du dimanche », soirée de chansons françaises : samedi 21h  
Gratuit

\*\*\*\*\*

Jardin Camifolia  
Chemillé-Melayn (49)

11, rue de l'Arzillé 49120 Chemillé-Melay Tél. 02 41 49 84 98  
Jardin public

Situé sur un coteau vallonné bordé par l’Hyrôme, ce nouveau jardin des plantes médicinales et aromatiques rassemble par thème plus de 350 espèces aux propriétés variées de plantes : médicinales, aromatiques, à parfum, tinctoriales, de beauté.

Jardins participants : 138  
Ouvertures exceptionnelles : 37  
/ Première ouverture : 5  
Animations : 234

Visite libre : vendredi-dimanche 14h-19h  
Animations :  
- « Dansons ! » : atelier danse tous âges avec le groupe Berthe et le chorégraphe David Rolland : dimanche 10h-19h  
- « Fabriquez votre pot en papier ! » : atelier conception d'un plante, semis et repiquage  
- Animations par les jardins botaniques de France et des pays francophones autour du thème l’enfant au jardin : vendredi, samedi 15h-17h, dimanche 10h-19h  
Tarifs : 6€ +18 ans / 5 € /animation +18 ans: 8 €/7€, +de 6 ans  
Gratuit le dimanche



© Camifolia  
\*\*\*\*\*

Jardins du château  
des Arcis  
Meslay-du-Maine (53)

Lieu-dit Pont-Martin 53170 Meslay-du-Maine  
Tél. 06 88 68 23 21  
Jardin privé

Entouré de canaux, le jardin Renaissance surplombe un étang. Quatre carrés bordés de buis évoquent les quatre saisons. Un colombier du XVI<sup>e</sup> siècle, une orangerie et



une maison de jardinier du début du XIX<sup>e</sup> siècle complètent l'ensemble.

**Visite libre :** samedi, dimanche 10h-12h30/14h-18h30  
**Visite guidée :** samedi, dimanche 11h, 14h30 et 17h  
**Animations :**  
- Peintures et dessins. Les œuvres réalisées pourront être exposées et récompensées le dimanche à 18h30  
- Exposition d'œuvres d'artistes et d'élèves des écoles  
- Promenade-visite agrémentée de contes (en famille / 5-10 ans) : samedi, dimanche 15h30  
- Promenade musicale par les élèves de l'école de musique de Meslay-Grez : dimanche 15h  
- Prix d'écriture (adultes et enfants) récompensant des contes et des pièces poétiques sur le thème du jardin, de la nature, de l'enfant : dimanche 18h30  
- Présentation de livres sur le thème du jardin et de l'enfance, dédicaces d'auteurs et illustrateurs (Eric Dauzon et Anne-Claire Macé) jeunesse, en partenariat avec la librairie jeunesse « Jeux Bouquine » de Laval : samedi, dimanche 14h-18h  
Gratuit



© Catherine Cauchois

Jardin de l'Abbaye  
Tuffé (72)

Place du Général Leclerc 72160 Tuffé Tél. 02 43 71 15 25  
Dans la ville d'Art et d'Histoire, le parc d'un ancien prieuré mauriste du XVII<sup>e</sup> siècle fait l'objet d'une réhabilitation visant à aménager une dizaine de jardins à thème (le clos de Marie, l'antré de la velue, la promenade du prieur, etc.).

**Visite libre :** samedi, dimanche 14h-18h30  
**Animations :**  
- « Le jardin des contes » : jeux et poésie autour d'installations illustrant contes et comptines suivis de lectures (*Princesse Raiponce, Jack et le Haricot magique...*)

- Atelier-dessins, peinture collective : samedi, dimanche 15h-17h  
- « L'enfance de la velue », animation autour de l'animal légendaire de la vallée de l'Huisne : samedi, dimanche  
Gratuit



© Association des Amis de l'Abbaye

Jardin du manoir  
Saint-Christophe

La Boissière (53)

La Haute Bergerie 53800 La Boissière  
Tél. 02 43 70 16 74



Un jardin de plantes sauvages aux multiples usages. D'inspiration médiévale, le jardin des lutins offre aux enfants autant qu'aux amateurs de botanique, une approche ludique ou scientifique des plantes du Moyen Âge.

**Visite libre** et exposition « Le Jardin au Moyen Âge » : samedi-dimanche 11h-18h  
**Animations :**  
- Visite animée avec Merlin : dans l'univers médiéval, sur les pas d'Arthur et de Morgane, à la découverte des herbes magiques et des plantes médicinales.

- Chasse au trésor sensorielle pour petits et grands à la découverte du Graal : samedi-dimanche 11h, 14h et 16h30  
Tarifs : +12 ans, 5,50€ / 3-12 ans, 3,50 €



© Manoir de Merlin

Parc de  
la Garenne Lemot

Gétigné (44)

Avenue Xavier Rineau 44190 Gétigné Tél. 02 40 54 75 85  
Jardin public

Séduit par le cadre des rives de la Sèvre et du château de Clisson, le sculpteur François-Frédéric Lemot a composé sur ces anciennes terres de chasse, à partir de 1805, un parc pittoresque inspiré par l'Italie. Le paysage qui offre de multiples point de vue s'est ainsi enrichi de pins parasols, de temples à l'antique et d'une ferme à l'italienne.

**Visite libre :** vendredi, samedi-dimanche 9h-20h  
**Visite guidée :** dimanche 11h-18h  
**Animations :**  
- « Promenons-nous dans le bois de la Garenne », parcours-découverte de l'histoire du site  
- « Secrets de fabrique(s) », parcours-découverte de constructions d'ornement  
- Atelier-jeux familiaux : samedi, dimanche 11h-18h  
- « Garenne partie ! » Le jeu d'équipe: invitation à rencontrer les hôtes à poils, à plumes ou à feuilles du domaine... (dès 8 ans)  
- « Les outils du jardinier » (dès 4 ans)  
- « Les créateurs, les fabriques... » : jeu de piste sur l'histoire du domaine dès 10 ans  
- « On a mis Papy dans le coffre de la voiture » : conte épicurien de Louis Dubost, lectures théâtralisées par Sophie Merceron et Rémi Lelong (dès 7 ans) dimanche 12h, 15h30, 17h

- Espace de lecture avec sélection d'ouvrages jeunesse de la bibliothèque de la maison du jardinier sur les jardins  
- Présentation exceptionnelle d'ouvrages anciens de jardinage collectionnés par Thomas Dobrée : samedi, dimanche 11h-18h  
Gratuit

\*\*\*\*\*

Jardin de la maison  
natale du Maréchal  
de Lattre de Tassigny

Mouilleron-en-Pareds (85)

1, rue Plantechoux 85390 Mouilleron-en-Pareds  
Tél. 02 51 00 38 72  
Jardin public

Un jardin d'agrément et d'utilité de la maison natale du Maréchal de Lattre. Celle-ci constitue un bel exemple de maison de notable vendéen du XIX<sup>e</sup>.

**Visite guidée :** dimanche 15h-18h  
**Animations :**  
- « Dans le jardin de mon père », lecture par Jean-Pierre Sautreau d'extraits de son dernier livre et ses chansons mises en musique et interprétées par Christian Berjeon : dimanche 16h-17h  
- Lectures : la fève, le radis, la cabane, l'arrosoir, l'opinel ou les petits pois, tous ses textes ont le croquant, la saveur du légume tout frais sorti de terre, mais aussi le goût des souvenirs d'enfance : dimanche 16h-17h  
Gratuit



©Musée Clemenceau de Lattre



Domaine du château de Rambures

Rambures (80) 

8, rue du château 80140 Rambures Tél. 03 22 25 10 93  
Jardin privé

Le parc romantique à l'anglaise de 15 hectares entoure la forteresse médiévale de Rambures. Ses allées sinueuses permettent la découverte, en plus de l'arboretum, d'un verger-conservatoire, d'un jardin de simples, d'une collection de fougères et d'une roseraie aux 500 variétés.

**Visites guidées :** samedi-dimanche 10h-12h/14h-18h  
**Exposition** des réalisations des écoles primaires venues en ateliers  
**Animations :** ateliers créatifs : plantation de pousses d'arbres, décoration de pots de terre, démonstration de compositions florales  
**Vendredi, samedi, dimanche 10h-12h/14h-18h**  
**Tarifs :** 8€/6€

\*\*\*\*\*

Jardin de la Maladrerie Saint-Lazare

Beauvais (60) 

203, rue de Paris 60000 Beauvais Tél. 03 44 15 67 62  
Jardin public

Création contemporaine, mais d'inspiration médiévale, ce jardin clos et structuré par des haies de charmilles et de hêtres, comprend plusieurs espaces thématiques : jardin contemplatif, jardin des simples, plantes potagères, céréales, petits fruits et vigne. Il offre un aperçu des différents types de jardins et de cultures au Moyen Âge.

**Visite libre :** vendredi, samedi, dimanche 11h-18h  
**Visites guidées :** dimanche 14h-18h  
**Visite-découverte :** démonstrations des techniques et savoir-faire : dimanche 14h-18h  
**Siestes sifflées :** Le siffleur parcourt le monde pour interpréter les plus beaux airs de la musique classique.  
**Spectacle** mêlant poésie et burlesque : dimanche 14h-16h  
**Animations :**  
- Atelier « Plantation avec les jardiniers »  
- Atelier-démonstration : fabrication de nichoirs, tressage, conseils de jardinage, ...  
- Atelier arts plastiques « Un dimanche au jardin », en partenariat avec l'école d'Art du Beauvaisis

**Dimanche 14h-18h**  
Gratuit

\*\*\*\*\*

Jardins Henri le Sidaner Gerberoy (60) 

7 rue Henri Le Sidaner 60380 Gerberoy Tél. 03.44.82.30.94  
Jardin privé – Première ouverture

Dans l'enceinte de l'ancien château féodal, une partie des terrasses a été aménagée par le peintre postimpressionniste Henri Le Sidaner en un jardin suspendu visible depuis les remparts. Il propose une composition de jardins et bosquets sur plusieurs niveaux : jardin blanc, jardin sauvage, jardin jaune et bleu, roseraie, atelier d'été du peintre.

**Visite libre :** vendredi, samedi, dimanche, 10h-12h30/14h-18h  
Gratuit

\*\*\*\*\*

Jardins du Clos joli

Brécy (02) 

48, rue du Montcet 02210 Brécy Tél. 03 23 71 23 05  
Jardin privé

Au chevet d'une église du XIII<sup>e</sup> siècle, entourés de tilleuls centenaires, cinq jardins intimistes et créatifs rassemblent une collection de bambous, des rosiers, des arbustes rares et des vivaces, un bassin, une gloriette, des sculptures.

**Visite libre :** vendredi 15h-17h, samedi-dimanche 15h-19h  
**Visite guidée :** samedi-dimanche 15h30/17h  
**Animations :**  
- Ateliers pour les enfants : poèmes Haïkus, danse dans les bambous  
- Démonstration de Haïkus  
- Exposition « Photographies d'enfants aux jardins » par Catherine Berthelin, Françoise Radet-Mannerkorpi et Orélien des Sources  
Concert par le Conservatoire municipal de la ville de Château-Thierry : dimanche 15h30  
**Tarifs :** 6€/gratuit (enfants)/5€ (groupe)

\*\*\*\*\*



Jardins participants : 11  
Ouvertures exceptionnelles : 1  
/ Première ouverture : 1  
Animations : 51



Jardins du Clos joli, Brécy

Jardins Henri le Sidaner, Gerberoy © D. Le Sidaner – 2012



© Thierry Rambaud

## Parc du château de Condé – demeure des Princes

Condé-en-Brie (02)

4, rue du Château 02330 Condé-en-Brie Tél. 03 23 82 42 25  
Jardin privé

Dans la grande lignée des parcs des demeures des champs du début du XVIII<sup>e</sup> siècle, le parc offre une nature libérée des contraintes rigoureuses. La nature est reine et l'intervention humaine discrète. Des platanes tricentenaires bordent l'allée des Princesses.

**Visite libre :** vendredi, samedi et dimanche, 14h30-17h30  
**Animations :** jeux de piste et courses aux trésors dont une piste spéciale « L'enfant au jardin », avec fables de La Fontaine et contes inspirés de Beatrix Potter : vendredi, samedi et dimanche, 14h30-17h30  
**Tarifs :** 8€/6€ y compris dans le billet d'entrée pour la visite du château

## Jardin des Evoissons

Bergicourt (80)

56, rue de l'Abreuvoir 80290 Bergicourt  
Tél. 06 78 17 74 94 / 03 22 90 07 27  
Jardin privé

Au cœur d'une petite vallée, ce jardin est dédié aux hydrangéas et autres plantes d'ombre, ainsi qu'aux rosiers anciens. Après avoir traversé la rivière, on accède à un jardin ensoleillé à la française qui s'intègre à la campagne environnante.



**Visite libre et guidée :** samedi-dimanche 15h-20h  
**Animations :**  
- Atelier jardinage  
- Exposition de photos de jardins floraux au profit de l'association Jardins maraîchers du Sahel (Burkina Fasso). La vente de ces photos permettra l'achat de graines (riz, millet, sorgho) au profit de villages du Sahel. Gratuit

## Jardin d'Hélène

Proisy (02)

Ancienne Gare 02120 Proisy Tél. 03 23 60 24 34  
Jardin privé

Ce jardin est essentiellement composé de plantes médicinales et sauvages ainsi que de légumes anciens, respectant la biodiversité.

**Visite libre et guidée :** vendredi 14h-16h, samedi-dimanche 14h30-17h30  
**Animations :**  
- Fabrication d'objets naturels à base de terre, peinture, bois  
- Goûter aux plantes sauvages  
- Exposition de peintures et de poteries  
**Tarifs :** 10€/5€



## Herbarium jardins des Remparts

Saint-Valery-sur-Somme (80)

36, rue Brandt 80230 Saint-Valery-sur-Somme  
Tél. 03 22 26 69 37  
Jardin public

Niché sur les hauteurs de la cité médiévale, il se décline sur quatre terrasses et propose des plantes aux multiples vertus (médicinales, aromatiques, textiles, tinctoriales, historiques...) ainsi qu'une diversité botanique des différents milieux naturels de la région.

**Visite libre et guidée :** vendredi 10h-18h, samedi-dimanche 10h-12h30/15h-18h  
**Animations :**  
- Ateliers jardinage, semis...  
- Trois cabanes en bois aménagées pour accueillir les enfants  
- Exposition  
**Tarifs :** 7€/3€ (-18 ans et étudiants) / gratuit (-12 ans) / 4€ (groupes adultes) / 3€ (groupes enfants)

## Jardin de Curé

Épéhy (80)

71, rue Raoul Trocme 80740 Épéhy Tél. 03 22 86 64 59  
Jardin privé – Ouverture exceptionnelle

Ce jardin présente toutes les cultures traditionnelles des « jardins de curé » : vivaces, plantes médicinales, aromates, arbustes et arbres fruitiers, potager ...

**Visite libre :** samedi-dimanche 8h-18h

**Animations**  
- Ateliers pour les enfants : « Mettez votre jardin en bouteille », « Le coin du petit jardinier » : semer et repiquer  
- Exposition de documents sur le jardinage et démonstrations diverses  
Gratuit

## Jardin de Lucine

Berteaucourt-les-Thennes (80)

34, rue Jules Ferry 80110 Berteaucourt-les-Thennes  
Tél. 06 09 61 68 75  
Jardin privé

Sur quatre hectares s'étendent un arboretum, des arbustes, un jardin potager, un jardin à la française, une rivière et un étang.

**Visite libre et guidée :** vendredi, samedi et dimanche 10h-12h/15h-19h  
**Animations :**  
- Ateliers jardinage, semis  
- Exposition  
**Tarifs :** 6€/gratuit (enfants)/5€ (groupes)



Jardin botanique  
au Pays des Pertuis

Le château-d’Oléron (17) 🏠

Square François Mitterrand - Rue du Maréchal Foch  
17480 Le Château-d’Oléron  
Tél. 05 46 47 72 77/06 98 47 69 43  
Jardin public

Né à l’initiative de la maison de la nature de l’île d’Oléron, ce jardin pédagogique permet la découverte de plantes aromatiques, médicinales et tinctoriales, parfois oubliées.

Visite libre : vendredi, samedi et dimanche 9h-19h  
Visites guidées : samedi-dimanche 14h30

Animations:  
- Conte animé « Hélix l’escargot s’est cassé une corne et tous ses amis du jardin se mobilisent pour le soigner ». Les enfants iront de jardinière en jardinière pour trouver les plantes qui soigneront l’escargot.  
- Jeu d’enquête en famille sur les traces d’un voleur de plantes.  
- Découverte des coloris, des parfums et des vertus des plantes aromatiques, médicinales, tinctoriales et oubliées.  
Avec la maison de la nature de l’île d’Oléron.  
Gratuit

\*\*\*\*\*

Jardins du Gué

Lhoumois (79) 🏠

Le Gué de Flais 79390 Lhoumois Tél. 05 49 69 88 52  
Jardin public

Ce parc constitué de sept jardins à thème, présente une grande palette végétale de près de 2000 variétés différentes, et une large diversité de styles (rocaille, murets, mixed-border, roseraie, potager, verger, jardin florentin ...).

Visite libre ou guidée : vendredi, samedi et dimanche 9h-12h/14h-18h  
Exposition de vieux objets se rapportant au jardin  
Animations : « Reconnaître, semer, planter et partir avec ! »  
Tarif : 3 € pour les adultes

\*\*\*\*\*

Jardin tout en fer

Brion (86) 🌸🌻

Le Pied Barraud 86160 Brion Tél. 05 49 59 34 44  
Jardin privé – Première ouverture – Ouverture exceptionnelle

Un jardin paysagé où des structures sont mises en scène. De nombreuses plantes grimpent le long d’arceaux, de gloriettes, de pergolas et autres formes géométriques créées par le propriétaire.

Visite libre : vendredi, samedi et dimanche 10h-12h/  
14h-18h  
Gratuit

\*\*\*\*\*

Circuit de jardins  
des villes de Cognac  
et Chateaubernard

Cognac & Chateaubernard (16)

Jardins privés

Un circuit à pied, à vélos pour accéder à quatre jardins, dont le jardin de la rue Pascal, petit jardin urbain inclassable, et du jardin public de l’Hôtel de Ville. Les aménagements du jardin de la rue Pascal se développent autour de cercles et d’arcs de cercle et s’étagent sur trois niveaux multipliant l’espace et permettant d’abriter de nombreuses variétés de plantes et d’éléments décoratifs. Le jardin de l’Hôtel de ville date de la fin du XIX<sup>e</sup> siècle, on y retrouve un boisement à dominante de chênes verts et de chênes rouvres, de nombreux groupes arbustifs variés, des vivaces, de la mosaïciculture estivale, une roseraie et sa pergola, un petit parc animalier et des aires de jeux pour enfants

Visites guidées du jardin de la rue Pascal  
Expositions : 10 créations de planches en scrapbooking, 10 idées pour faire paraître le jardin plus grand, 10 idées pour appliquer la culture biologique, 10 idées pour un entretien facile et économe en eau : samedi 14h-20h et dimanche 10h-19h  
Jardin des secrets : samedi à partir de 21h  
Samedi-dimanche  
Gratuit

\*\*\*\*\*



Jardin tout en fer, Brion © Bernard Joly



Jardins du Gué, Lhoumois © Jardins du Gué

Jardins participants : 152  
Ouvertures  
exceptionnelles : 42  
/ Première ouverture : 28  
Animations : 290



Jardins du Coq  
Montignac-le-Coq (16) \* 🏠

Labreuille 16390 Montignac-le-Coq Tél. 05 45 78 58 17  
Jardin privé – Première ouverture

Deux jeunes jardins présentent plusieurs thèmes : exotique, asiatique, africain, à la française, médiéval. Ils racontent l'autobiographie végétalisée de leurs créateurs. Le premier consiste en différents petits jardins colorés et étonnants agrémentés d'une collection de rosiers anciens. Le second est réservé aux grands espaces (arboretum, jardin solaire, champs de lavande, étangs, jeux...).

**Visite libre :** vendredi, samedi et dimanche 10h-12h/14h-18h  
**Animations : jeux pour petits et grands : marelle géante, balançoires, croquet, mini-labyrinthe du Petit Poucet, approche éducative autour de la rose**  
**Tarifs :** 5€/4€ (groupes) /3€

\*\*\*\*\*

Parcours guidé à vélo  
de jardin en jardin

Rochefort (17) \* 🌺

17300 Rochefort Tél. 05 46 82 91 60  
Première ouverture – Ouverture exceptionnelle

Du Potager du Roy aux jardins partagés, le visiteur pourra découvrir avec un guide-conférencier les histoires des jardins rochefortais et les personnes qui les animent.

**Parcours guidé à vélo :** dimanche 15h  
Gratuit. Inscription recommandée

\*\*\*\*\*

Jardin du logis  
de la Bonnière

Le Beugnon (79) \* 🌺

Le logis de la Bonnière 79130 Le Beugnon Tél 05 49 63 13 29  
Jardin privé – Première ouverture – Ouverture exceptionnelle

Des terrasses du logis du XVI<sup>e</sup> siècle, la vue se perd au loin vers le bocage Gâtinais et la plaine de Niort. La biodiversité est riche dans ce jardin en biodynamie. Son potager, cultivé sous couvert et sans retournement du sol, se mêle aux jardins de fleurs avec plusieurs ambiances, autour des deux mares et de leurs plantes aquatiques.

**Visite libre :** vendredi 15h-19h, samedi-dimanche 10h-12h30/15h-19h.

**Visite guidée :** vendredi 17h30, samedi-dimanche 10h30/16h.  
**Tarif :** 2€

\*\*\*\*\*

Jardin secret  
du Beugnon

Le Beugnon (79) \*

3, le Plessis 79130 Le Beugnon Tél. 05 49 63 52 76  
Jardin privé – Première ouverture

À côté d'une petite pépinière spécialisée en orchidées vivaces, un jardin d'exposition présente différentes plante. Au fil des ans, le jardin propose des ambiances différentes (prairie, jardin d'eau, jardin d'ombre...).

**Visite libre :** vendredi, samedi et dimanche 10h-18h  
Gratuit

\*\*\*\*\*

Jardin de Fortran

Linazay (86) \*

2, chemin du Bois Tellier Fortran 86400 Linazay  
Tél. 07 82 34 90 12 / 05 49 87 39 41  
Jardin privé – Première ouverture

Jardin de buis débuté en 1980 offre des topiaires, un théâtre de verdure, une chambre verte, des charmilles, des plantes en pots et une collection de cactées. Un jardin à la française qui se visite à l'anglaise.

**Visite libre :** vendredi, samedi et dimanche 9h-18h  
**Tarifs :** 3€ (+13 ans)

\*\*\*\*\*

Centre d'interprétation  
du Roc-aux-Sorciers

Angles-sur-l'Anglin (86) \* 🏠

2 route des Certaux 86260 Angles-sur-l'Anglin  
Tél. 05 49 83 37 27  
Jardin privé – Première ouverture

Toute l'année, le centre propose de découvrir la restitution grandeur nature d'une frise sculptée de 20 mètres de long datant d'il y a 15 000 ans. Cet art révèle l'univers des hommes de Cro-Magnon, peuplé de bouquetins, bisons, chevaux, félins et figurations féminines.

**Animation : jeu de piste pour découvrir en famille les vertus des plantes datant d'il y a 15 000 ans et toujours présentes aujourd'hui : vendredi, samedi et dimanche 14h30-18h**  
**Tarifs :** visite guidée + accès au Centre : 5€/4€/3€/gratuit (-5 ans)



Jardin secret du Beugnon, Le Beugnon © Antonius Spaargaren



Jardin du logis de la Bonnière, Le Beugnon © Marie-Hélène Pillet

Jardin botanique des Cordeliers

Digne-les-Bains (04) 🏠

Avenue Paul Martin 04500 Digne-les-Bains  
Tél. 04 92 31 59 59  
Jardin public

Situé au cœur de la ville, le jardin des Cordeliers, créé en 1986, réunit dans ses quatre parcelles thématiques, séparées de haies de buis centenaires, des espèces végétales présentées selon leurs qualités aromatiques, médicinales, alimentaires et sensorielles. Ainsi mises en valeur, leurs senteurs se rajoutent à la poésie ambiante.

**Visite libre** : vendredi et samedi 9h-18h  
**Animations** :  
- « L'étrange bestiaire d'Alice » : promenade découverte à la recherche du sourire du chat d'Alice au pays des merveilles, 9h-18h  
- Atelier « Alice au jardin des merveilles »: invitation à imaginer les nombreux amis du bestiaire d'Alice, 14h-16h  
Gratuit sur réservation

\*\*\*\*\*

Jardin du Las  
Toulon (83) 🌿

737 chemin du Jonquet 83200 Toulon Tél. 04 83 95 44 20  
Jardin public

Ce jardin, créé au cours du XIX<sup>e</sup> siècle, est classé comme espace naturel sensible par le département du Var. Il accueille un patrimoine végétal, venu d'Orient, d'Extrême-Orient, d'Afrique, d'Amérique et d'Océanie. Le jardin héberge aujourd'hui le Muséum d'histoire naturelle de Toulon et du Var.

**Visite libre et visite commentée** : « Découvrir le jardin en utilisant ses sens » : samedi-dimanche  
Gratuit

\*\*\*\*\*

Jardins de la Tour  
Castellane (04) 🏠

Quartier du Baous 04120 Castellane Tél. 04 92 83 61 14  
Jardin public

Inserés dans les remparts du Moyen Âge et à proximité

du sentier du Roc, ces jardins offrent un panorama sur la ville et la vallée du Verdon, sa richesse paysagère et son patrimoine bâti.

**Visite libre** : vendredi, samedi et dimanche  
**Animations** :  
- « Des cabanes dans mon jardin », apprendre à construire des cabanes à insectes, à oiseaux, des mangeoires... : samedi 10h-12h  
- Représentation théâtrale par la troupe Les Cabotins dans un jardin de Castellane : samedi 20h-22h  
- Marché de producteurs de fleurs : dimanche 10h-16h  
Gratuit

\*\*\*\*\*

Jardins du cloître de Boscodon

Crots (05) 🌿🏠

Abbaye de Boscodon 05200 Crots Tél. 04 92 43 14 45  
Jardin privé

Un jardin d'inspiration médiévale créé en 2012 comptant cinq carrés thématiques sur les bonnes herbes, les simples, les plantes de montagne, les plantes aux références religieuses, les plantes utilitaires et tinctoriales.

**Animation** : balade sensorielle et contée pour découvrir le jardin du cloître, à partir de 3 ans : samedi 9h30-12h  
Gratuit, sur réservation

\*\*\*\*\*

Domaine de Charance  
Gap (05) 🌿🌿🏠

Domaine de Charance 05000 Gap Tél. 04 92 53 26 79  
Jardin public

Situé au pied de la montagne, ce domaine d'inspiration anglaise, italienne et française de 220 hectares, offre des chemins aménagés autour d'un lac et en forêt. Il compte une collection de roses anciennes de 600 variétés. Tout au long des quatre terrasses, plantes sauvages et plantes cultivées s'y côtoient afin de refléter la biodiversité des Hautes-Alpes.

**Visite libre** : vendredi, samedi, dimanche 10h-18h30  
**Animations** :  
- Jeu de piste : dimanche 14h-17h. Gratuit  
- Collectif Tricyclique Dol : une randonnée ludique à la recherche d'inattendu dans le cadre de Contre Nature



Jardin botanique des Cordeliers, Digne-les-Bains © D. Moriconi



Domaine de Charance, Gap © Bernard Moralès



Jardins du cloître de Boscodon, Crots © L. Zannier



Jardins de la Tour, Castellane © Office du tourisme de Castellane



Jardin du Las, Toulon © Museum de Toulon et du Var

Jardins participants : 121  
Ouvertures exceptionnelles : 10  
/ Première ouverture : 4  
Animations : 189

du théâtre de la Passerelle, scène nationale de Gap  
et des Alpes du sud : vendredi, samedi et dimanche  
14h-19h  
Tarif : 7€

\*\*\*\*\*

Jardin botanique  
exotique du Val Rahmeh  
Menton (06) 🏠

Avenue Saint-Jacques 06500 Menton Tél. 04 93 35 86 72  
Jardin privé



© MnHN  
En face de la mer et protégé des vents par la montagne, le jardin bénéficie d'un microclimat à tendance subtropicale, unique en France. Créé en 1875, ce jardin d'expérimentation d'acclimatation, conservatoire de plantes, abrite plus de 1 500 espèces, des collections de palmiers, bambous, agrumes, plantes alimentaires tropicales.

Visite libre : vendredi, samedi et dimanche  
10h-12h30/15h30-18h30  
Animation : « Douces », un oeil neuf sur les fées des  
eaux, succession de petites scènes sur les humeurs  
des fées qui occupent les eaux douces : samedi  
14h30-18h  
Tarif : 4,5€ (+7 ans)

\*\*\*\*\*

Jardin de l'Argelière  
La Gaude (06)

400, chemin des Vallières 06610 La Gaude Tél. 04 93 24 46 36  
Jardin privé

Ce jardin naturel en restanques détient une collection botanique de 1 200 espèces et variétés régionales et tropicales, des serres, une roseraie et des bassins à plantes aquatiques.

Visite guidée : samedi-dimanche 10h/15h  
Tarifs : 3€/2€



© L. Offerhaus  
\*\*\*\*\*

Jardin Les marais  
du Vigueirat  
Mas Thibert (13) 🏠

Cabanes de l'Etourneau 13104 Mas-Thibert Tél. 04 90 98 70 91  
Jardin privé

Site naturel protégé du Conservatoire du littoral en Camargue, les jardins sont situés à la jonction de deux écosystèmes remarquables : le delta du Rhône et la plaine de la Crau. Le patrimoine naturel du site est reconnu par un classement en réserve naturelle nationale.

Visite guidée du sentier de la Palunette : samedi-  
dimanche 10h30-16h30 (toutes les heures)  
Animations : parcours ludique sur pilotis, à travers huit  
cabanes interactives destinées à comprendre la nature  
en s'amusant : samedi-dimanche 10h-12h/14h-18h  
Gratuit, réservation obligatoire



© Françoise Mosse, Marais du Vigueirat  
\*\*\*\*\*



Jardin Germaine  
L'Hardy-Denonain  
Gassin (83) 🏠

7, rue de la Tasco 83580 Gassin Tél. 04 94 56 18 72  
Jardin privé

Sur quatre restanques reconstituées, plus de 500 espèces méditerranéennes ou de climats proches s'offrent au regard des visiteurs ainsi qu'un bassin et des plantes aquatiques.

Animations : éveil de la curiosité des enfants  
sur les différentes parties d'une fleur, les bourgeons,  
les racines et le tronc des arbres, les feuilles :  
vendredi, samedi et dimanche 10h-12h/15h-19h  
Gratuit



© D. Borgeaud  
\*\*\*\*\*

Jardin du palais  
Saint-Firmin  
Gordes (84) 🏠

Rue du Belvédère 84220 Gordes Tél. 06 99 08 76 35  
Jardin privé

Ce jardin avec vue sur le Luberon comprend des terrasses bordées d'oliviers en topiaire, de lavandes et de végétaux méditerranéens, jouant sur des camaïeux de verts et de fleurs blanches. Il s'y trouve un réseau de caves et de souterrains semi-troglodytes datant du Moyen Âge.

Animations : samedi-dimanche 10h-18h  
- Parcours familial autour des thèmes des végétaux et des textes et chansons sur le jardin  
- Contes et chansons provençaux de Bernard Sorbier  
- Jeux  
- Initiation aux essences de divers végétaux  
- Exposition des sculptures sur bois de Yann-Eric Eichenberger  
Tarifs : 6€/4,5€



© J.L. Morand  
\*\*\*\*\*

Jardin conservatoire  
des plantes tinctoriales  
Lauris (84) 🏠

Maison Aubert - La Calade 84360 Lauris Tél. 04 90 08 40 48  
Jardin privé

Situé sur les terrasses du château de Lauris datant du XVIII<sup>e</sup> siècle, en surplomb de la vallée de la Durance, ce jardin botanique unique en Europe est entièrement consacré aux plantes tinctoriales et détient plus de 250 espèces de plantes dont on extrait des colorants pour la teinture, l'encre, l'alimentation et la cosmétique.

Visite libre : samedi-dimanche 9h-12h/15h-19h  
Animations :  
- Atelier d'initiation à la couleur végétale : samedi-  
dimanche 15h. 3€  
- Viste du jardin avec démonstration de teinture :  
samedi-dimanche 17h. 4€  
- Exposition didactique sur les plantes du bleu et le  
pigment d'indigo samedi-dimanche 9h-12h/15h-19h



© Couleur Garance



Parc de la Préfecture  
Annecy (07)

Rue du 30ème régiment d’infanterie 74000 Annecy  
Tél.04 50 33 61 37  
Jardin privé – Ouverture exceptionnelle

Ce parc paysager en face du lac d’Annecy a été conçu en 1866 par l’architecte lyonnais Charvet. De forme d’un losange, la disposition actuelle de l’allée de gravillons, qui entoure une pelouse circulaire et s’en va tout au fond du parc, respecte le plan d’origine. Certaines essences datent de l’époque de création du parc. Il comprend 34 espèces d’arbres dont 15 non autochtones (séquoia, magnolia, arbre aux pochettes, tulipiers de Virginie...).

Visite guidée et atelier rempotage de plantes :  
samedi 9h et 10h30  
Gratuit

\*\*\*\*\*

Jardin de la gare  
des Ramières

Allex (26)

Route de Grane 26400 Allex Tél. 04 75 41 04 41  
Jardin privé– Première ouverture



Ce jardin sauvage de 4 200 m², créé en 2007, est composé d’un verger conservatoire, d’une prairie à papillons, d’une mare pédagogique et d’un conservatoire de plantes messicoles. Cent variétés de plantes rhônalpines agrémentent ce jardin sauvage de la Maison de la réserve naturelle des Ramières.

Visites guidées : présentation des plantes, conseils sur l’agencement d’un jardin sauvage : samedi-dimanche 14h-18h  
Gratuit

\*\*\*\*\*

Jardins de l’Europe  
Annecy (74)

Bord du lac 74000 Annecy Tél. 04 50 33 87 30  
Jardin public



Le parc paysager de quatre, situé entre l’hôtel de ville et le lac d’Annecy, a été créé en 1863 à l’emplacement du jardin régulier du couvent des Visitandines au XVI<sup>e</sup> siècle. Le parc actuel est composé d’une prairie ovale encadrée de parterres fleuris ; il est agrémenté de fontaines et de sculptures. D’une grande richesse botanique à l’origine, il compte encore de nombreux arbres remarquables.

Animations :  
- Atelier de plantation et jeu de l’oie sur des questions d’horticulture et de bonnes pratiques au jardin... par les jardiniers municipaux : dimanche 10h-18h  
- Concert de violoncelle : dimanche 16h  
Gratuit

\*\*\*\*\*

Jardin du château  
de Virieu

Virieu (38)

1245, rue du château 38730 Virieu Tél. 04 76 68 07 35  
Jardin privé

Ce jardin à la française dessiné au XVII<sup>e</sup> siècle, délaissé de 1804 à 1960, a été redessiné et restauré selon les plans d’origine. Il comprend de nombreuses espèces d’arbres d’ornement.

Visite libre : samedi 14h-18h, dimanche 10h-12h/14h-18h  
Lecture spectacle : Montage de textes d’une vingtaine d’auteurs classiques et contemporains, lus à trois voix,

suivi d’un échange avec les auteurs : dimanche 17h  
Animations :  
- Comprendre le rôle de l’horloge florale de Linné et le langage des fleurs : samedi-dimanche, 14h-18h  
- Atelier « Dessine-moi un épouvantail » (5-10 ans) : samedi-dimanche, 14h-18h  
- « Sur les traces de Marco Polo : Contes et musiques le long des routes de la soie. Voyage de Venise à Kambalik, le Pékin de Kubilai Khan » : vendredi 20h  
Tarif : 2€

\*\*\*\*\*

Parc du château  
de Longpra

Saint-Geoire-en-Valdaine (38)

401 allée de Longpra 38620 Saint-Geoire-en-Valdaine Tél. 04 76 07 63 48  
Jardin privé

Situé face à la Chartreuse, ce parc paysager et composite date des XVIII<sup>e</sup> et XIX<sup>e</sup> siècles. Doté d’une grande biodiversité, il révèle des arbres bicentenaires, un jardin au tracé régulier et des douves en eau.

Animations :  
- Projection-sensibilisation des enfants à l’écologie : samedi et dimanche 14h-18h  
- Atelier interactif à l’aide de tablettes numériques, d’un mur à insectes et d’un film didactique réalisé au château, et réflexion pédagogique sur la préservation des espaces naturels et la richesse paysagère : samedi et dimanche 14h-18h  
Tarif : 8€, réservation obligatoire



\*\*\*\*\*

Jardins participants : 190  
Ouvertures exceptionnelles : 40  
/ Première ouverture : 39  
Animations : 326

Jardin botanique  
Saint-Chamond (42)

4, chemin du jardin botanique 42400 Saint-Chamond  
Tél. 04 77 22 07 22  
Jardin privé



Ce jardin botanique a été créé en 1995, par Michel Manevy, horticulteur et paysagiste, à l’emplacement d’une pépinière. Il réunit 4 500 espèces végétales mises en scène dans un jardin à l’italienne, un jardin blanc dédié à l’homme créateur et un jardin des simples.

Visite guidée : samedi-dimanche 14h-18h30  
Tarif : 3€

\*\*\*\*\*

Jardin du musée d'art et d'industrie

Saint-Étienne (42) 🏠

2, place Louis Comte 42000 Saint-Étienne  
Tél. 04 77 49 73 00  
Jardin privé



Le jardin entourant le musée dessiné par Jean-Michel Wilmotte se compose de deux ambiances. Un parc arboré datant du XIX<sup>e</sup> siècle offre une balade forestière sous les frondaisons des arbres plantés lorsque les anciennes serres municipales étaient situées ici et un jardin contemporain ouvre sur des carrés de plantes dites tinctoriales.

**Animations : chasse aux cocons de vers à soie et visite de l'élevage : samedi-dimanche 10h30 3-5 ans accompagnés, 14h30 pour les 6-8 ans et 15h30 pour les 8-10 ans. Inscription obligatoire Gratuit**

Jardin d'Adelfo

Manas (26) 🌸🌻

35, rue de Templiers 26160 Manas Tél. 04 75 00 46 97  
Jardin privé – Ouverture exceptionnelle – Première ouverture

Laboratoire de l'eco-paysagiste Jean-Baptiste Pasquet, le jardin est composé de quatre parties dans lesquelles sont menées différentes expérimentations : l'entrée bordant la rivière où se trouve une piscine naturelle aux abords agrémentés d'un jardin sec constitué de végétaux méditerranéens, une prairie naturelle bordée d'arbres fruitiers, un jardin d'herbes aromatiques, de végétaux taillés en



zen, d'arbres statufiés et de la cour intérieure de la maison d'habitation ornée d'un if centenaire et d'une fresque du peintre-graveur contemporain Léon Piesowocki.

**Visite guidée : samedi-dimanche 10h-12h/14h-18h Gratuit**



Circuit Cuisat et Saint-Cyr-sur-Menthon

Potager et verger conservatoires du musée départemental du Revermont

Cuisiat (01) 🏠

40 rue Principale 01370 Cuisiat Tél. 04 74 51 32 42  
Jardin privé



Musée départemental de la Bresse-Domaine des Planons, Saint-Cyr-sur-Menthon © conservation départementale des musées de l'Ain

Le jardin, créé en 1986, est riche de 650 espèces et variétés rares ou locales de plantes et de 250 arbres fruitiers. Il allie plaisir des sens et découverte du patrimoine végétal.

**Animations :**  
- Atelier « Petites bêtes du jardin. Reconnaître et aider les scientifiques à répertorier papillons, bourdons et autres bêtes du jardin ». En association avec la Frapna (Réseau régional des associations pour l'environnement). Pour petits et grands : dimanche 14h-18h  
- Spectacle en avant-première du festival Musicollines : dimanche 16h  
Gratuit

Musée départemental de la Bresse-domaine des Planons

Saint-Cyr-sur-Menthon (01) 🌸

987 chemin des Seiglières 01380 Saint-Cyr-sur-Menthon  
Tél. 03 85 36 31 22  
Jardin privé

Le potager du musée départemental est une reconstitution, datant de 1995, de l'ancien potager gourmand sans doute aménagé au moment de la construction de la maison d'habitation de cette ferme bressane traditionnelle du XV<sup>e</sup> siècle. Autrefois lieu de production des légumineuses, le potager devient lieu d'expérimentation pour la culture de variétés importées tels que le maïs ou la tomate.

**Animations :**  
- « Dans le jardin d'Antonin », spectacle familial à partir de 6 ans avec un conte de Dominique Lessaigne  
- « Taupé ou mouche », de drôles de héros emmènent en musique et en rires dans un jardin imaginaire : dimanche 14h-16h  
- « Rencontres dans le potager ». Jeux autour des légumes et des saisons : dimanche 10h-18h  
Tarif : payant (réservation obligatoire)

# Organisateurs



## Direction générale des patrimoines

La direction générale des patrimoines regroupe les directions de l'architecture et du patrimoine, des archives de France et des musées de France. Héritière des trois plus anciennes directions du ministère, la direction générale des patrimoines a été conçue pour remplir dans des conditions optimales les missions exercées par l'État dans les domaines de l'architecture, des archives, des musées, ainsi que du patrimoine monumental et archéologique. La direction générale des patrimoines est plus précisément chargée de l'étude, de la protection, de la conservation, de la restauration et de la valorisation des collections des musées, des archives publiques, du patrimoine archéologique, des monuments et des espaces protégés, ainsi que des autres biens culturels protégés au titre du code du patrimoine et du code de l'urbanisme pour leur intérêt historique, esthétique et culturel. Elle exerce le contrôle scientifique et technique de l'État sur les archives publiques et sur les archives privées protégées, sur les musées de France, sur les opérations archéologiques, sur les monuments historiques et les espaces protégés ainsi que sur les opérations d'inventaire général du patrimoine culturel. Elle assure la mise en œuvre des dispositions législatives et réglementaires qui lui confèrent une compétence d'inspection, d'avis ou d'autorisation au titre de la protection des patrimoines ou de la qualité architecturale ou paysagère. Elle contribue à l'enrichissement des collections publiques. Elle définit, coordonne et évalue l'action de l'État en matière de collecte, de conservation, de communication et de mise en valeur des archives publiques à des fins administratives, civiques, scientifiques et culturelles. Elle veille à la sauvegarde des archives privées présentant, du point de vue de l'histoire, un intérêt public. Elle coordonne l'action de l'État en ce qui concerne l'application des dispositions législatives et réglementaires relatives à ses domaines de compétence, ainsi que celles régissant les enseignements et les professions relevant de ces domaines. Elle veille à leur mise en œuvre. Elle exerce ces mêmes compétences en faveur des œuvres photographiques et du patrimoine ethnologique et immatériel.

Elle veille à l'observation et au développement du marché de l'art et du mécénat. La direction générale des patrimoines favorise la création architecturale et veille à la promotion de la qualité architecturale et apporte son concours à la politique de sauvegarde et de mise en valeur des espaces. Elle garantit le respect et l'intégrité des démarches patrimoniales et contribue à la politique de l'État en matière d'aménagement du territoire, de paysage et de la ville. Elle élabore et veille à l'application de la législation sur le métier d'architecte. Elle assure la tutelle de l'ordre des architectes. Elle exerce le contrôle scientifique sur l'enseignement de l'architecture. Elle assure la mise en œuvre des dispositions législatives et réglementaires qui lui confèrent une compétence d'inspection, d'avis ou d'autorisation au titre de la protection des patrimoines ou de la qualité architecturale ou paysagère. Enfin, elle assure la tutelle des grands établissements publics et services à compétence nationale de son secteur comme les musées nationaux ou le centre des monuments nationaux, la réunion des musées nationaux et la cité de l'architecture et du patrimoine, ou encore comme les vingt écoles nationales supérieures d'architecture.

## Directions régionales des affaires culturelles

Depuis 1977, le ministère de la Culture et de la Communication est présent dans chaque région avec les Directions régionales des affaires culturelles (DRAC). Placées sous l'autorité des préfets de région, ce sont des services déconcentrés de l'État, chargés de la mise en œuvre, adaptée au contexte régional, de la politique définie par le ministère de la Culture et de la Communication. Leurs missions portent sur tous les secteurs d'activité du ministère : patrimoine, musées, archives, livre et lecture publique, musique et danse, théâtre et spectacles, culture scientifique et technique, arts plastiques, cinéma et audiovisuel. Elles sont de ce fait les représentants en région de tous les services du ministère de la Culture et de la Communication. Proposant aux préfets l'attribution des soutiens financiers de l'État, elles exercent aussi une fonction de conseil et d'expertise auprès des partenaires culturels et des collectivités territoriales. Au-delà de l'application des directives de l'administration centrale dans chacun de ces domaines, c'est sur elles que repose la cohérence d'une politique globale en région. Elles assurent en effet la mise en œuvre de l'ensemble des interventions du ministère en fonction des objectifs communs à tous les secteurs et indiqués comme prioritaires par le ministre, à savoir :

- L'aménagement du territoire et l'élargissement des publics,
- L'éducation artistique et culturelle,
- L'économie culturelle.

Les Directions régionales des affaires culturelles coordonnent les Rendez-vous aux jardins au niveau régional en sollicitant les ouvertures auprès des propriétaires privés et publics, en recensant les monuments et les sites ouverts à la visite et en organisant et favorisant la mise en place d'animations. Elles établissent leur programme pour que celui-ci reflète la diversité du patrimoine et proposent des ouvertures

et animations illustrant le thème national. Elles valorisent aussi leurs spécificités régionales et développent des idées de visites et d'animations autour de thèmes régionaux.

## Partenaire financier



### L'UNEP, les entreprises du paysage

L'Unep – les entreprises du paysage représente les 28 400 entreprises du secteur. Depuis 1963, elle défend et promeut les professionnels du paysage dont le métier est d'imaginer, de réaliser et d'entretenir les jardins et espaces verts, tant chez le particulier que sur les marchés publics et privés.

L'Unep est un partenaire naturel de cette manifestation et cela depuis 8 ans maintenant. Nous sommes donc heureux de participer à ce rendez-vous annuel au travers de la mobilisation des Expert Jardins, professionnels engagés dans la satisfaction constante de leurs clients. Rendez-vous aux jardins interpelle cette année plus particulièrement le jeune public. C'est l'occasion pour les professionnels de partager leurs savoir-faire et la passion de leurs métiers. C'est un devoir de transmettre aux générations futures un environnement meilleur. Et nous sommes fiers d'œuvrer pour que les jardins et les espaces verts apportent chaque jour, dans le quotidien de tous, santé et bien-être, en plus d'un cadre de vie meilleur.

En savoir plus  
- sur les Expert Jardins :  
[www.expert-jardins.com](http://www.expert-jardins.com) / espace presse  
- Sur l'Unep – les entreprises du paysage :  
[www.lesentreprisesdupaysage.org](http://www.lesentreprisesdupaysage.org)

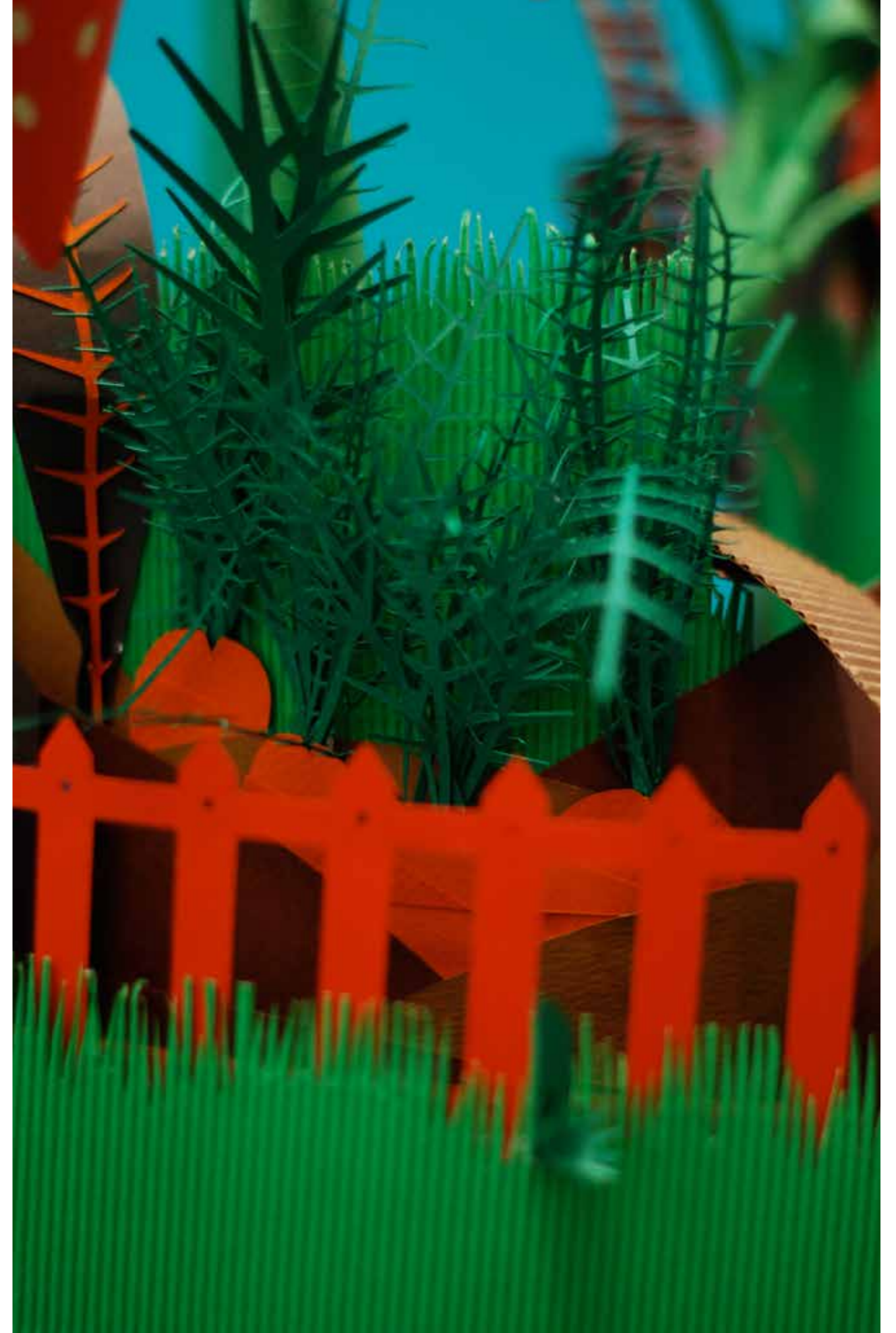

# Partenaires médias



## France 5



France 5, chaîne du groupe France Télévisions, se réjouit du partenariat conclu cette année pour la 12e édition des « Rendez-vous aux jardins » qui aura lieu partout en France les 30, 31 mai, et 1er juin 2014.

Chaîne des idées et du décryptage, France 5 explore toutes les voies possibles pour s'ouvrir aux autres et emmène chaque jour le téléspectateur à la découverte permanente du monde qui l'entoure, qu'il soit proche ou plus lointain.

Depuis maintenant plus de 11 ans, *Silence ça pousse*, présentée par Noëlle Bréham et Stéphane Marie, l'une des émissions phares de France 5, dispensent chaque semaine, aux téléspectateurs tous les conseils et les petites astuces pour obtenir un jardin extraordinaire. C'est le rendez-vous incontournable des passionnés expérimentés ou amateurs !

Qui mieux que France 5, qui favorise l'accès au savoir et suscite la curiosité, la discussion, l'émotion et le partage, peut accompagner la passion de chacun pour la nature en général et les jardins en particulier ?

C'est donc avec passion et enthousiasme que France 5 est partenaire de ces trois jours exceptionnels de « Rendez-vous aux jardins », où les jardins, tous les jardins, sont à l'honneur et avec eux... tous les jardiniers confirmés ou en herbe.

## Rustica



Depuis 1928, le magazine hebdomadaire *Rustica* s'adresse à tous les amoureux des jardins et du jardinage et rend hommage, notamment, à l'art du jardin vivrier, si important dans l'histoire et la culture françaises. Dès l'origine et jusqu'à nos jours, il a eu pour vocation de faire connaître le précieux patrimoine des variétés horticoles propres à chaque région ou terroir. Mais il a également mis en lumière le talent des jardiniers, maraîchers, pépiniéristes et maîtres du paysage, ainsi que le savoir-faire et les métiers artisanaux liés aux différents univers jardinés : vergers, potagers, jardins d'ornement. Il fait donc sens, pour *Rustica*, de soutenir avec le plus grand intérêt les Rendez-vous aux Jardins, vitrine animée de l'art et des expressions multiples du jardin français. En sa qualité de magazine familial et pédagogique, fortement attaché à la transmission, et fondant sa notoriété sur le lien transgénérationnel et la mémoire collective, *Rustica* est heureux de devenir partenaire de cette édition dédiée aux jardiniers en herbe et générations futures.

**Benoît Pollet**  
Directeur général délégué de Rustica S.A.  
Le 17 avril 2014

Dans le cadre de ce partenariat, un spot de 12 secondes sera multi-diffusé sur France 5 et France 3 , dans la semaine précédant la manifestation.

Ce partenariat se traduira concrètement par des pages de publicité dans les deux numéros précédant l'opération et dans un cahier bi-mensuel spécial et des articles dans différentes rubriques (Actualités, Balade au vert) du dernier numéro de mai du magazine, ainsi que sur le site internet [www.rustica](http://www.rustica) par l'insertion d'une bannière du 16 mai au 1<sup>er</sup> juin inclus.

# Partenaires médias



## Autoroute info FM 107.7

**Autoroute INFO FM 107.7, une radio ESSENTIELLE et UNIQUE.**  
Imagine-t-on aujourd’hui, une autoroute sans radio 107.7, une autoroute sans voix ? Depuis plus de 20 ans, Autoroute INFO diffuse sur les 2 500 kms des réseaux APRR, AREA, SFTRF, ATMB, ADELAC et sur les voies rapides urbaines de Grenoble, une information utile et appréciée qui participe largement au confort et à la sécurité du voyage. Une rédaction de 25 journalistes assure un programme thématique spécialement dédié aux conducteurs. Une grille constituée d’informations trafic en temps réel 24h/24h et 7j/7 et d’un vaste programme consacré au tourisme, à la culture et au patrimoine.

**Autoroute INFO FM 107.7, la radio n°1 sur autoroute.**  
D’après une enquête Médiamétrie réalisée en avril 2011, Autoroute INFO est la radio la plus écoutée sur le réseau autoroutier.

**Autoroute INFO FM 107.7 en chiffres :**  
1<sup>ère</sup> radio écoutée sur autoroute  
20% d’audience hors périodes de vacances et plus de 50% lors des vacances  
1<sup>ère</sup> offre radio sur autoroute  
Meilleur support tactique et affinitaire  
Une audience qualifiée et captive  
84% des conducteurs sur autoroute écoutent 107.7  
65 % du trajet à l’écoute de la station  
88% de satisfaction des chroniques et reportages  
90% de satisfaction pour le programme musical fédérateur et d’accompagnement

**Autoroute INFO FM 107.7, la radio des vacances scolaires**  
Pâques, 23 millions d’auditeurs  
Été, les vendredis, samedis, dimanches et jours fériés, 38 millions auditeurs  
Toussaint, 12 millions d’auditeurs  
Noël, 11 millions d’auditeurs  
Hiver, 22 millions d’auditeurs



**Autoroute INFO FM 107.7, la radio qui vient à votre rencontre.**  
Lors des vacances, le studio mobile de la station sillonne les aires d’autoroutes les plus fréquentées et propose des animations dont un grand jeu avec tirage au sort toutes les quinze minutes avec à la clé, de belles dotations notamment en séjours de vacances. Prochain rendez-vous 2014, du 04 juillet au 23 août.

**Autoroute INFO FM 107.7 est également accessible hors autoroute.**  
À tout moment et notamment pour préparer son voyage, la station peut être écoutée sur le site [www.autorouteinfo.fr](http://www.autorouteinfo.fr) et grâce à son appli gratuite smartphone. Autoroute INFO FM 107.7 présente aussi sur les réseaux sociaux.

Dans le cadre du partenariat, un spot promotionnel de 25 secondes sera multi-diffusé du 12 au 30 mai, différents sujets rédactionnels sont programmés du 1<sup>er</sup> au 30 mai et une journée spéciale pour lancer l’opération se tiendra dans un jardin de Bourgogne.

## Vinci Autoroutes 107.7

Radio VINCI Autoroutes est la radio d’information trafic en temps réel diffusée 24h/24 pour les usagers empruntant les 4 400 km composant le réseau autoroutier d’ASF, Arcour, Cofiroute et Escota. Elle a la particularité de n’être émise que le long des autoroutes et sur une seule fréquence : 107.7 MHz FM  
Radio VINCI Autoroutes se définit comme une radio unique au service de la sécurité. Des points d’information trafic concernant les conditions de circulation sont donnés tous les quarts d’heure et aussi à tout moment du programme pour signaler tout nouvel événement représentant un danger. Les jours de fort trafic, un journaliste à bord de la voiture Radio VINCI Autoroutes fait des points réguliers en situation. Une fois par heure un flash d’informations générales, la météo et un zoom sur l’actualité et les travaux les plus importants sont proposés ainsi que des chroniques ayant trait à l’automobile, au tourisme, à la santé, au développement durable, à la consommation, au cinéma, et bien d’autres sujets de la vie quotidienne. Des directs pour relayer les animations proposées par VINCI Autoroutes ou pour couvrir certaines manifestations, salons, expositions ou festivals comme RV aux Jardins enrichissent l’antenne.  
Enfin, la radio diffuse une programmation musicale unique pour accompagner les auditeurs de Radio VINCI Autoroutes tout au long de leur trajet.  
On peut aussi écouter la radio sur le site [radiovinciautoroutes.com](http://radiovinciautoroutes.com) avant de partir pour s’informer des conditions de circulation.  
D’après la dernière enquête Médiamétrie (juillet 2013), un client de l’autoroute sur 3 se branche sur Radio VINCI Autoroutes au cours de son trajet, près de 75 % des auditeurs de la radio écoutent avant d’entrer sur l’autoroute ou dès leur entrée, 94,8 % des auditeurs considèrent que la fréquence 107.7 est essentielle sur l’autoroute et que Radio VINCI Autoroutes est leader sur sa zone de diffusion avec 42,1 % de part d’audience, loin devant la deuxième radio la plus écoutée (6,3 % de part d’audience).

À l’occasion de «Rendez-vous aux jardins», Radio Vinci Autoroutes diffusera un spot promotionnel de 20 secondes du 22 au 31 mai, des sujets rédactionnels dans «Carnet du we», du 28 au 31 mai, «Sortir en Famille» les 25, 27, 29 et 30 mai, et dans la chronique «La Tête au Vert» du 22 au 24 mai.



# Partenaires institutionnels



## Centre des monuments nationaux

Le Centre des monuments nationaux est un établissement public sous tutelle du ministère de la Culture et de la Communication. Premier réseau public français culturel et touristique avec plus de 9,2 millions de visiteurs par an, il conserve, restaure, gère, ouvre à la visite et anime près de 100 monuments nationaux propriétés de l'État ainsi que leurs parcs et jardins. Sites archéologiques de Glanum et de Carnac, abbayes de Montmajour et du Mont-Saint-Michel, châteaux d'If et d'Azay-le-Rideau, domaine national de Saint-Cloud, Arc de triomphe ou encore villa Savoye illustrent, par leur diversité, la richesse du patrimoine français. En 2014, le Centre des monuments nationaux fête son centenaire.

Pour la 12<sup>e</sup> année, le Centre des monuments nationaux participe à la manifestation « Rendez-vous aux jardins », organisée par le ministère de la Culture et de la Communication.

C'est l'occasion de faire découvrir au public comment les monuments s'inscrivent dans leur environnement et constituent des observatoires privilégiés des paysages. Cette année encore, avec « Rendez-vous aux jardins », le Centre des monuments nationaux fait découvrir son patrimoine végétal au travers de monuments de son réseau, tels que les châteaux de Champs-sur-Marne, de Rambouillet et de Bouges, ou encore la maison de George Sand à Nohant, en donnant accès à leur jardin et/ou en proposant différentes activités.

Cette manifestation entre d'autant plus en résonance cette année grâce au thème choisi pour les Journées Européennes du Patrimoine, « Patrimoine culturel, patrimoine naturel », preuve que des liens unissent définitivement le patrimoine sous toutes ses formes à l'environnement qui le côtoie, l'abrite et le sublime.

Riche d'un patrimoine vert important (près de 3 000 hectares répartis sur 66 monuments) dont notamment les Domaines Nationaux de Saint-Cloud, de Rambouillet et de Champs-sur-Marne, l'ensemble des sites présente une diversité de jardins historiques de toutes les époques. Ces sites couvrent aussi une grande diversité de paysage culturel, de végétation et de biodiversité formant un patrimoine naturel d'exception. **La surface boisée** est d'environ **827 hectares** (27% de la surface totale),



la surface de **terrain agricole** est de **1 621 hectares** (soit 53% de la surface totale) et la surface de **jardins historiques** est de **627 hectares**.

Au printemps 2013, le Président du Centre des monuments nationaux, Philippe Bélaval a présenté un ensemble de mesures en faveur de la mise en valeur des « Monuments au vert ». Ces actions se déclinent en quatre axes : la conservation et la restauration des jardins, la mise en œuvre d'une transition écologique de la gestion des jardins et de préservation de la biodiversité, un renforcement de la communication et la valorisation du tourisme des jardins et des actions en faveur de la connaissance des ressources scientifiques et des archives sur l'art des jardins.

En 2014, cette politique du CMN en faveur des jardins se poursuit, avec différentes actions d'ores et déjà engagées, comme la restauration du parc d'Azay-le-Rideau ou encore la signature d'une convention le 19 juin prochain avec la Ligue de Protection des Oiseaux.

### Les monuments participants :

Château d'Angers, Château de Champs-sur-Marne, Château de Rambouillet, Château de Châteaudun, Château de Talcy, Domaine de George Sand à Nohant, Château de Bouges, Monastère de Saorge, Domaine national de Saint-Cloud, Maison de Georges Clémenceau à Saint-Vincent-sur-Jard, Château de Bussy-Rabutin

### Informations pratiques

Ouverture aux horaires et tarifs habituels des monuments  
Gratuit pour les moins de 18 ans et pour les moins de 26 ans ressortissants des 27 pays de l'Union européenne et résidents réguliers non européens sur le territoire européen.

### Renseignements :

Tél. 01 44 61 21 50 (du lundi au vendredi) et  
[www.monuments-nationaux.fr](http://www.monuments-nationaux.fr).

### Contact presse : Camille Boneu

[camille.boneu@monuments-nationaux.fr](mailto:camille.boneu@monuments-nationaux.fr) / 01 44 61 21 86

## Comité des parcs et jardins

**Le Comité des Parcs et Jardins de France, C.P.J.F., a été créé en 1990 à l'initiative de l'Association des parcs botaniques de France, des Vieilles Maisons Françaises, de la Demeure Historique et des associations de Bretagne, de Normandie et de la Sarthe.**

Aujourd'hui, le Comité des Parcs et Jardins de France réunit 6 associations nationales et 35 associations régionales et départementales afin de définir les besoins spécifiques des propriétaires privés et des responsables de parcs et jardins et de les représenter auprès des administrations régionales, nationales et internationales.

Les activités du C.P.J.F. et de ses adhérents s'organisent pour développer :

- la connaissance des parcs et jardins de France,
- leur protection et celle de leur environnement,
- leur richesse botanique,
- la mise en valeur de leurs éléments remarquables,
- les conditions économiques de leur pérennité, en particulier la mise en place de plans à moyen terme incluant entretien et restauration,
- la promotion des parcs et jardins qui acceptent de s'ouvrir au public, même rarement.

À côté de ses efforts pour définir et défendre une politique des parcs et jardins, le C.P.J.F. participe activement aux actions nationales pour la préservation et le développement des parcs et jardins remarquables. C'est ainsi que :

Le C.P.J.F. est associé à la préparation des trois journées de la manifestation Rendez-vous aux jardins pour laquelle il mobilise son réseau d'associations, ainsi qu'à l'organisation de la journée d'étude correspondante.

Le C.P.J.F. participe aux travaux du Conseil national des parcs et jardins. En particulier, le C.P.J.F. a travaillé à la définition de la nouvelle catégorie des « jardins remarquables » et à sa mise en œuvre ainsi qu'à l'élaboration d'un plan de gestion pour les parcs et des jardins.

Vous pouvez retrouver le Comité des Parcs et Jardins de France sur son site Internet, avec la présentation de nombreux parcs et jardins, à la française, à l'anglaise, herbarium, arboretum et autres, illustrés de multiples photographies.



COMITÉ DES PARCS ET  
JARDINS DE FRANCE

### Contact

C.P.J.F.  
168, rue de Grenelle  
75007 Paris  
Tél. : 01 53 85 40 47  
Fax : 01 53 85 40 49  
E-mail : [info@cpjf.fr](mailto:info@cpjf.fr)  
[www.parcsetjardins.fr](http://www.parcsetjardins.fr)

# Partenaires institutionnels



## La Demeure Historique

### Une expertise de près de 90 ans au service des monuments historiques privés

La Demeure Historique représente les propriétaires-gestionnaires de monuments historiques privés en France (classés, inscrits ou susceptibles de l'être). Fondée en 1924 par Joachim Carvallo, propriétaire du château et des jardins de Villandry et reconnue d'utilité publique en 1965, la Demeure Historique regroupe actuellement plus de 3 000 châteaux, manoirs, abbayes ou hôtels particuliers, dont 1 300 sont aujourd'hui ouverts au public.

Sa mission d'intérêt général s'articule autour de 4 axes : **préserver, transmettre, partager et innover.**

Elle développe ses actions dans les domaines suivants : **Apporter expertise, soutien et conseils aux propriétaires gestionnaires de monuments historiques privés dans de nombreux domaines : protection, financement, mise en valeur, transmission,...**

Par le biais de :  
- **la structure « MH Services »**, dédiée aux adhérents de l'association.

- **Plusieurs supports de communication :**  
**La revue « Demeure Historique » et le hors-série « Côté jardins »**

**Les « Cahiers de la Demeure Historique »**  
**Un site Internet novateur et dynamique : [www.lapas-siondupatrimoine.fr](http://www.lapas-siondupatrimoine.fr)**

De plus, en matière de **mécénat**, ce site permet une mise en relation des porteurs de projets et mécènes, petits ou grands.

- **Des aides au financement :**  
**Remise de prix**  
**Mécénat affecté**

**Agir auprès des pouvoirs publics**  
La Demeure Historique sensibilise les pouvoirs publics **à la nécessité de sauvegarder ce patrimoine d'intérêt historique et culturel. Son expertise et sa représentativité en font un partenaire privilégié des décideurs politiques.**

Au cours des dernières années, les propositions et actions de la Demeure Historique ont porté sur :  
- La mise en place de dispositifs juridiques adaptés à la

transmission du patrimoine historique privé ;  
- La définition d'un cadre juridique permettant la mise en œuvre d'opérations de mécénat affecté à la restauration des monuments historiques;  
- Une analyse de l'évolution des cofinancements publics en faveur des monuments historiques privés ;  
- L'analyse quantitative de l'impact économique et social des monuments historiques, démontrant la nécessité d'un partenariat avec l'État et les collectivités.

### Agir pour rendre accessible au plus grand nombre le rêve et la passion associés à ce patrimoine

**Les Amis de la Demeure Historique** bénéficient d'un laissez-passer annuel « La Clef des Châteaux, La Clef des Jardins »® leur permettant un accès gratuit et illimité dans 130 monuments et parcs historiques privés.

La Demeure Historique a également pour vocation de sensibiliser **les acteurs institutionnels, les médias et l'opinion publique** à la nécessité de sauvegarder ce patrimoine historique et culturel qui participe à l'attractivité de notre pays et au développement économique des territoires.

Chaque année, plus de 8 millions de personnes franchissent les portes d'un monument historique privé. La Demeure Historique est partenaire depuis leur création des Journées Européennes du Patrimoine (3<sup>e</sup> week-end de septembre) et de Rendez-vous aux Jardins (1<sup>er</sup> week-end de juin), organisés par le ministère de la Culture et de la Communication.

**Passion et innovation fondent son engagement en faveur du patrimoine ainsi que sa volonté de faire des monuments historiques privés de véritables acteurs du futur.**

**La Demeure Historique**  
Hôtel de Nesmond  
57, quai de la Tournelle  
F - 75005 Paris  
Tél. +33 1 55 42 60 00  
Fax +33 1 43 29 36 44  
[www.demeure-historique.org](http://www.demeure-historique.org)

## Vieilles Maisons Françaises

### Une association, une revue et une fondation au service du patrimoine

L'association VMF créée en 1958 et reconnue d'utilité publique en 1963 poursuit trois objectifs pour transmettre le patrimoine aux générations futures :  
- Sauvegarder - tous les patrimoines de qualité, bâtis et paysagers  
- Regrouper - tous les défenseurs de ces patrimoines  
- Encourager - la transmission des savoir-faire et la formation des jeunes

### Elle bénéficie d'une forte présence sur le terrain...

Plus de 18 000 adhérents, propriétaires de demeures anciennes, professionnels du patrimoine, amateurs d'architecture..., sont regroupés autour de 95 délégations départementales

### et met son expérience au service des enjeux de demain.

- Un rôle militant national  
Intervenir régulièrement auprès des pouvoirs publics à tous les échelons  
Aider à la promotion et la transmission des savoir-faire des métiers du patrimoine.  
Faire entendre la voix du patrimoine en matière de développement durable

- De nombreux moyens d'action  
Mise en place d'opérations nationales : formation des élus au patrimoine, sensibilisation des élèves du primaire...  
Participation à des opérations nationale : Rendez-vous aux jardins, Journées européennes des Métiers d'Art, Journées du patrimoine.  
Aides et conseils en matière de fiscalité, assurances, restauration, protection contre le vol, montage de dossier de protection...  
Concours national de sauvegarde, grâce au mécénat d'entreprise. Plus de 1 400 prix de restauration pour un montant supérieur à 5 000 000 €, ont été distribués depuis 1980

**La revue VMF**  
Explore six fois par an les facettes inconnues du patrimoine de nos régions et relaie les débats qui font évoluer le monde du patrimoine.



### La fondation VMF pour la sauvegarde et le rayonnement du patrimoine

Créée en 2009, elle participe au sauvetage de lieux fragilisés, soutient la réalisation d'inventaires du patrimoine hors de France et encourage la promotion des savoir-faire français à l'étranger. Elle a redistribué plus d'1 000 000 € pour soutenir des aides à projet. En 2013, elle a lancé avec succès, l'opération de crowdfunding « Fous de patrimoine », permettant à trois demeures en péril de bénéficier d'importants soutiens financiers apportés par un large public.

**reve-de-chateaux.com**  
Un réseau des plus beaux châteaux et demeures de charme se louant pour organiser votre mariage, vous accueillir en chambres d'hôtes, gîtes au château ou exerçant une activité viticole. Les ouvertures à la visite et l'oénotourisme sont également au cœur de ce site, vitrine des activités touristiques et d'accueil menées par les propriétaires privés.  
Bonus : les « Bonnes adresses » et les « Chroniques du bien vivre » vous livrent astuces et bonnes idées pour organiser une réception et avis d'experts pour parfaire vos connaissances en œnologie.  
Un site sur l'Art de vivre à la Française !

**VMF**  
93 rue de l'Université  
75007 PARIS  
Tél : 01 40 62 61 71  
[www.vmfpatrimoine.org](http://www.vmfpatrimoine.org)  
[www.fondationvmf.org](http://www.fondationvmf.org)  
[www.reve-de-chateaux.com](http://www.reve-de-chateaux.com)

# Partenariat de compétence



## ReadSpeaker

### ReadSpeaker, partenaire officiel de la vocalisation des Rendez-vous aux jardins 2014

ReadSpeaker permet aux éditeurs de sites web de proposer gratuitement à leurs utilisateurs une version vocale de leurs contenus écrits. Grâce à la technologie ReadSpeaker, les utilisateurs de sites web peuvent cliquer et écouter le contenu instantanément sans besoin de télécharger un logiciel.

Le ministère de la Culture et de la Communication et ReadSpeaker se sont rapprochés pour établir un partenariat permettant aux visiteurs d'écouter les contenus texte du site web des Rendez-vous aux jardins [www.rendez-vousauxjardins.culture.fr](http://www.rendez-vousauxjardins.culture.fr).

Grâce à la vocalisation en temps réel du site web des Rendez-vous aux jardins, les personnes ayant des difficultés de lecture peuvent accéder à tout moment aux informations en mode audio. Les utilisateurs équipés de smartphones ou tablettes peuvent également écouter les contenus de façon simple et pratique.

#### A propos de ReadSpeaker ([www.readspeaker.com/fr](http://www.readspeaker.com/fr))

ReadSpeaker® est le leader mondial de la vocalisation de contenus en ligne sur Internet. Les fondateurs de ReadSpeaker sont à l'origine en 1999 du tout premier système de vocalisation pour sites web. À ce jour les services web de synthèses vocales ReadSpeaker sont utilisés par des milliers de sites Internet/applications mobiles avec plusieurs millions d'utilisateurs par mois. ReadSpeaker vocalise à la volée les contenus en ligne dans 40 langues et 100+ voix. ReadSpeaker propose un panel d'applications web de synthèses vocales pour les sites Internet, sites mobiles, applications mobiles, documents et formulaires en ligne ainsi que pour les livres numériques. ReadSpeaker a plus de 5 000 clients dans les domaines corporate, média, public, et associatif qui sont abonnés à ses services de vocalisation.



# Les actions du ministère de la Culture et de la Communication en faveur des parcs et jardins

## Présentation et données chiffrées

La politique en faveur des parcs et jardins menée par le ministère de la Culture et de la Communication et pilotée par la direction générale des patrimoines, s'articule autour des axes suivants :

**- Protection des parcs et jardins au titre des monuments historiques.**

Actuellement, **2 300 jardins** sont protégés au titre des monuments historiques, dont 608 jardins classés et 1 656 jardins inscrits. Peuvent bénéficier d'une protection (classement ou inscription), les jardins d'intérêt historique ou artistique en application du code du patrimoine (livre VI, titres I et II).

**- Restauration et entretien des jardins protégés au titre des monuments historiques.**

Sont notamment en cours de restauration ou viennent récemment d'être restaurés : les jardins de la villa Cavrois (Nord-Pas-de-Calais), les jardins du domaine national de Pau (Aquitaine), le parc culturel Aimé Césaire (Martinique), ou encore les jardins du château de Pesselières, classés au titre des MH (Cher). Le dernier chantier vient de s'achever avec la remise en état du grand potager clos (murs, bâtiments et jardin).

**- Attribution du label « Jardin remarquable ».**

On compte aujourd'hui **396 jardins labellisés**, qui témoignent de la qualité, de la diversité et de la grande richesse de nos jardins. Ce label, créé en 2004, est accordé pour une durée de 5 ans.

**- Élaboration et mise en œuvre des plans de gestion des domaines de l'État et incitation des propriétaires à établir des plans de gestion.**

Le ministère de la Culture et de la Communication met en place des plans de gestion dans l'ensemble des domaines qui lui sont affectés. Il encourage les propriétaires et gestionnaires de jardins (publics et privés) à élaborer ce document de programmation destiné à planifier, sur une période déterminée, les actions à entreprendre dans un parc ou un jardin.

Dans les domaines de l'État des plans de gestion sont notamment en cours au Domaine national de Saint-Cloud, au Parc de Champs-sur-Marne, au Domaine de Compiègne...

**- Formation des professionnels et transmission des savoir-faire des jardiniers d'art.**

Conformément à l'annonce faite par la ministre de la Culture et de la Communication lors de l'édition 2013 des Rendez-vous aux jardins, des concours (internes et externes) seront organisés d'ici à fin 2014 pour recruter 60 postes de « jardiniers d'art » : **6 postes de jardinier en chef (catégorie A), 19 postes de technicien d'art (catégorie B) et 35 postes d'adjoint technique (catégorie C)**

**- Promotion des jeunes paysagistes dans le cadre des nouveaux Albums des jeunes architectes.**

Récemment, la ministre de la Culture et de la Communication a annoncé les noms des **cinq lauréats paysagistes** 2014 :

- B Atelier Altern / Sylvain Morin, Aurélien Zoia
- Bassinet Turquin Paysage / Grégoire Bassinet, Rémy Turquin
- La Plage Architecture et Paysage / Guillaume Derrien, Gauthier Le Romancer
- Sylvain Delboy (Atelier Sensomoto) / Sylvain Delboy
- Trajectoires / Clémentine Henriot, Laure Thierrée

Ce dispositif a pour objectif de favoriser l'accès à la commande des jeunes de moins de 35 ans issus de ces deux professions. En deux ans, les lauréats de la précédente session ont pris part à 255 commandes, travaux et concours, participé à 70 expositions, 150 publications et conférences, et obtenu 35 prix et distinctions.

**- Valorisation des parcs et jardins.**

Le ministère de la Culture et de la Communication valorise toutes ses actions en faveur des parcs et jardins notamment à travers la manifestation « Rendez-vous aux jardins » qui se tient chaque année le premier week-end de juin.

[www.rendezvousauxjardins.culture.fr](http://www.rendezvousauxjardins.culture.fr)

**2 300 parcs et jardins** protégés au titre des monuments historiques au 31 décembre 2013

**396 jardins labellisés** au 24 janvier 2013

source MCC/DGPAT



## Conseil national des parcs et jardins

Après onze années d'existence, le Conseil national des parcs et jardins (composé d'une trentaine de membres représentant les administrations, les collectivités territoriales, le secteur privé et des personnalités qualifiées), est présidé par Françoise Dubost, directrice de recherche honoraire au CNRS. Ce conseil joue un rôle actif dans la politique du ministère de la Culture et de la Communication en faveur des parcs et jardins. Il a notamment largement contribué à la création du label « Jardin remarquable » qui est maintenant décerné par les directions régionales des Affaires culturelles.

Depuis 2006, le Conseil national des parcs et jardins organise avec la direction générale des patrimoines, ministère de la Culture et de la Communication, **une journée d'étude répondant à la thématique annuelle de Rendez-vous aux jardins. Les actes de ces journées d'étude sont accessibles en ligne sur le site du ministère de la Culture et de la Communication.**

En 2011, **le service interministériel des Archives de France**, sur une proposition du Conseil national des parcs et jardins, **a lancé une enquête sur les archives des parcs et jardins** qui vise à dresser un état des lieux des fonds d'archives susceptibles de concerner les parcs et les jardins, puis à déterminer les fonds menacés pour les protéger. Cette enquête est aujourd'hui terminée et **recouvre près de 1 300 fiches** désignant des fonds et des documents concernant les parcs et jardins. Elle fait l'objet d'un « guide des sources » qui sera mis en ligne dès le mois d'avril 2014 sur le site Internet d'Apex, portail européen des archives.

Le Conseil national des parcs et jardins poursuit donc le travail qu'il a engagé en se montrant présent dans les différents milieux concernés par les parcs et jardins, en restant vigilant pour lancer ou suivre les actions ou projets.

Un événement du ministère de la Culture et de la Communication  
en partenariat avec :

