

DIRECTION RÉGIONALE DES AFFAIRES CULTURELLES  
**Nord – Pas-de-Calais**

**BILAN  
SCIENTIFIQUE**

SERVICE RÉGIONAL DE L'ARCHÉOLOGIE

2 0 1 1

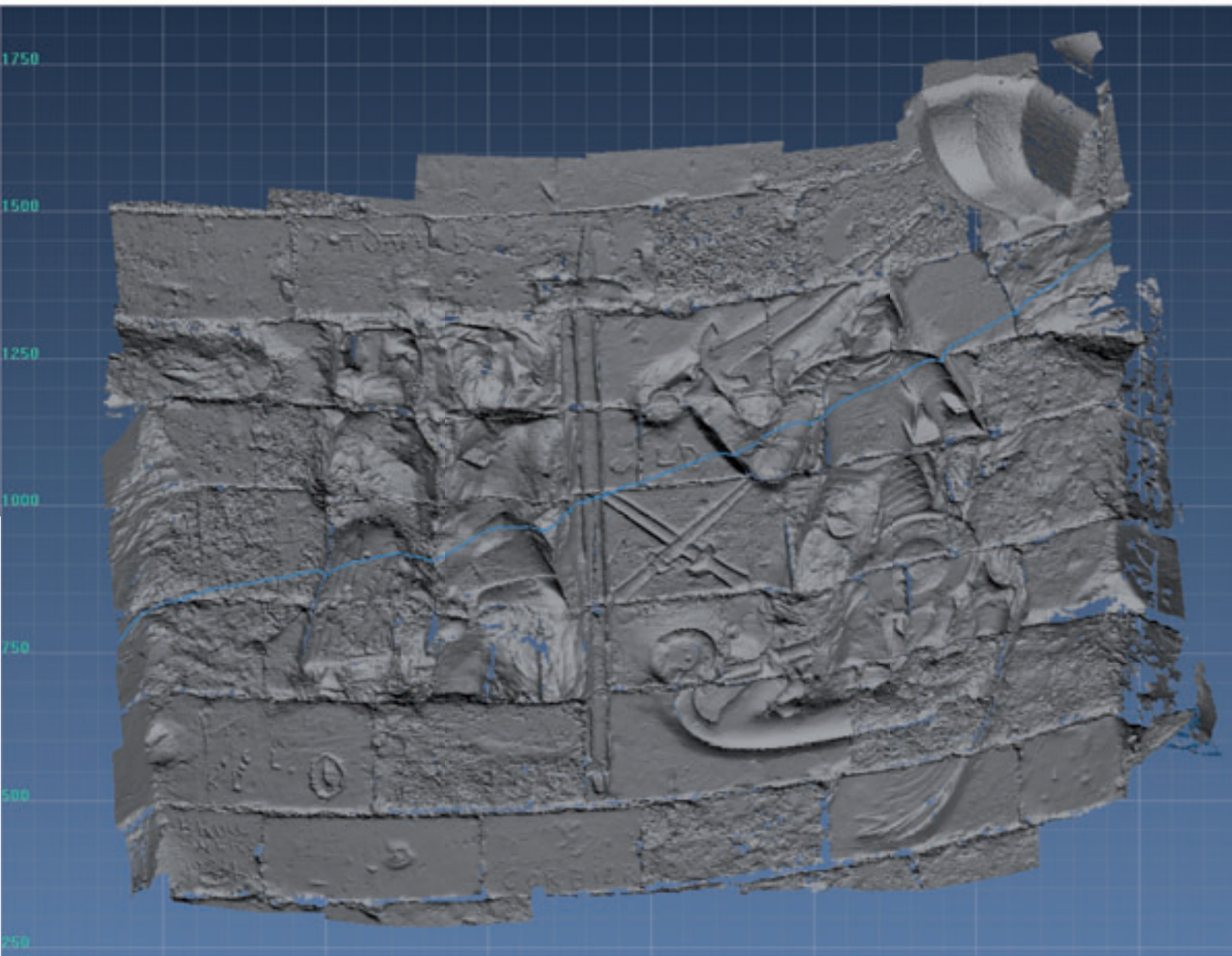

PRÉFECTURE DE LA RÉGION  
**Nord – Pas-de-Calais**  
DIRECTION RÉGIONALE DES AFFAIRES CULTURELLES

---

SERVICE RÉGIONAL DE L'ARCHÉOLOGIE

**BILAN  
SCIENTIFIQUE**

---

**2 0 1 1**

**BILAN  
SCIENTIFIQUE  
DE LA RÉGION  
NORD-PAS-DE-CALAIS**

**2011**

**MINISTÈRE  
DE LA CULTURE  
ET DE LA COMMUNICATION  
DIRECTION GÉNÉRALE DES PATRIMOINES  
SOUS-DIRECTION DE L'ARCHÉOLOGIE  
2012**

**DIRECTION RÉGIONALE DES AFFAIRES CULTURELLES**  
Hôtel Scrive  
1, rue du Lombard  
59800 LILLE

**SERVICE RÉGIONAL DE L'ARCHÉOLOGIE**  
3, rue du Lombard  
TSA 50041  
59049 LILLE CEDEX  
Tél : 03 28 36 78 50 / Fax : 03 28 36 78 69

Ce bilan scientifique a été conçu afin que soient diffusés rapidement les résultats des travaux archéologiques de terrain. Il s'adresse au service central de l'archéologie qui, dans le cadre de la déconcentration, doit être informé des opérations réalisées en région, aux membres des instances chargées du contrôle scientifique, aux archéologues, aux élus, aux aménageurs et à toute personne concernée par les recherches archéologiques menées dans sa région.

Ce bilan a été élaboré à partir des notices fournies par les responsables d'opérations. Toute reproduction ou utilisation des textes et des plans qui y figurent devra être précédée de l'accord de ces derniers, seuls responsables des avis exprimés. Le service régional de l'archéologie du Nord-Pas-de-Calais s'est réservé le droit de réécrire ou condenser tout texte jugé trop long.

Le financement de l'archéologie régionale a été assuré par les aménageurs, l'état (Ministère de la Culture), la Région Nord - Pas-de-Calais, les Départements du Nord et du Pas-de-Calais.

Ce bilan, sous la direction de Stéphane RÉVILLION, a été réalisé par Karine DELFOLIE (coordination, suivi de réalisation, relecture) et Bertrand MASSON (mise en page à l'aide du logiciel ConTExT, cartographie), de Luc VALLIN (relecture) et de l'ensemble des agents du service régional de l'archéologie du Nord- Pas-de-Calais.

Les avis exprimés dans les notices n'engagent que leurs auteurs.

Photo de couverture : Cambrai, Château de Selles,  
image de synthèse à partir des données 3D,  
photo Nicolas MÉLARD, SRA

Impression : Linéal

ISSN 1240-8565 ©2001



Frédéric Loridant (1962-2012)

La soudaine disparition de Frédéric Loridant a laissé la communauté des archéologues sans voix. Tous m'ont chargé d'exprimer leur plus profonde sympathie à son épouse, ses enfants et à toute sa famille, en ce moment douloureux.

Reconnu pour ses compétences scientifiques et ses publications, Frédéric était un homme de terrain, entier, insatiable, qui ne s'est jamais pris au sérieux. L'archéologie perd un chercheur passionné, un esprit vif, indépendant et libre.

Après des études d'archéologie à l'université de Lille 3, il fait ses premières armes et dirige la fouille de plusieurs gisements gallo-romains. Il ouvre de nombreuses collaborations avec le milieu universitaire et le CNRS et trouve rapidement sa place dans le paysage archéologique régional. Fred intervient souvent dans l'Avesnois et la région de Bavai. Le Forum, dont il devient l'un des spécialistes, gardera toujours ses faveurs.

Il occupe le premier poste d'archéologue départemental du Nord. D'abord détaché au Service régional de l'archéologie, il rejoint le Conseil Général et crée le service archéologique départemental, qui intervient aujourd'hui dans tout le département.

Doté d'un esprit critique sans complaisance, Frédéric publie avec rigueur les résultats des recherches qu'il a entreprises sur la céramique gallo-romaine, l'artisanat antique ou les spectaculaires nécropoles dont il a réalisé les fouilles. L'apport de son travail à la connaissance est certain. Orateur parfois tonitruant, il a le verbe facile et anime souvent le débat dans les tables rondes, les colloques ou les réunions scientifiques qu'il organise ou auxquels il participe.

Apprécié pour ses qualités humaines, sa truculence et sa gourmande convivialité, la rencontre avec Frédéric ne peut laisser indifférent. Il était attachant. Nombre de ceux qui ont croisé sa route n'oublieront pas son humour et l'attention qu'il portait naturellement aux autres. Ses photographies sur Photorock.com en sont le manifeste. Beaucoup d'entre nous lui doivent une vocation, un poste ou une orientation professionnelle.

Un collègue peut être une relation avec qui on discute, un proche avec qui on travaille et plus rarement l'ami que Frédéric a pu être, pour certain d'entre nous, depuis vingt cinq ans. Fred, tes arrivées sonores, ton rire et tes grands éclats de voix vont terriblement nous manquer.

Mais, comme tu l'as souvent dit : c'est ainsi !

Stéphane Révillion,  
conservateur régional de l'archéologie  
du Nord-Pas-de-Calais  
Lille, Le 10 Mars 2012



**Préface** 15

**Résultats scientifiques significatifs** 19

**Nord** 25

ARLEUX	
Chemin de Brunémont .....	33
AUBERCHICOURT	
Rue du Champ Faily .....	34
AUBERS	
Rue d'Houdringue .....	34
AUBY	
Les Prés Loribes .....	36
L'Îlot Collège .....	34
Rue Étienne Dolet .....	37
BAVAY	
Rue de la Gare .....	37
Rue des Remparts .....	37
Rue Georges Marcq .....	39
BERGUES	
Rempart du front de la porte d'Hondschoote .....	39
BERTRY	
Place Anatole France .....	40
BIERNE	
Rue des Fleurs .....	40
Site départemental .....	41
BONDUES	
Chemin des Grands Obeaux .....	41
BRUNÉMONT	
Rue du Pavé .....	41
Rue Neuve .....	42
BUGNICOURT	
Rue de Fressain .....	42
CAMBRAI	
Château de Selles .....	42

Pôle multimodal de la Gare, tranche 1 .....	44
Rue du Général Frère, rue Gambetta .....	44
CANTIN	
Rue de l'Église .....	46
CAPPELLE-LA-GRANDE	
ZAC du Centre .....	47
CONDÉ-SUR-L'ESCAUT	
L'Arsenal .....	48
COURCHELETTES	
Rue Fernand Couteau .....	49
Rue Fernand Stassin .....	50
COUTICHES	
Rue du Stade .....	50
Rue Nationale .....	50
CYSOING	
Clos de l'Abbaye .....	51
Impasse du collège .....	54
Les Jardins de l'Abbaye .....	54
DECHY	
Îlot Goulois .....	55
Rue Celestin Dubois .....	56
DOUAI	
Archéosite .....	56
Hôpital Général .....	58
Rue Delcambre .....	58
Rue de Saint-Amand .....	59
DUNKERQUE	
Aménagement du cœur de l'agglomération dunkerquoise, pôle Théâtre .....	59
Place Salengro .....	62
ERQUINGHEM-LYS	
Rue d'Armentières, La Porte des Anglais .....	62
ESCAUDAIN	
Rue Ambroise Croizat .....	62
Rue Danton .....	64
Rue des Semailles .....	64
ESTAIRES	
Rue Jacqueminemars .....	65
ESTRÉES	
Route de Bapaume .....	65
FAMARS	
Parc scientifique du Mont Houy, tranche 2 .....	65
PCR <i>Fanum Martis</i> .....	66
FLERS-EN-ESCREBIEUX	
Rue du Marché, Rue Alain Chartier .....	67
GŒULZIN	
Rue d'Oisy .....	67
Rue du Marais .....	67
GUESNAIN	
Voie Nouvelle .....	68
HAZEBROUCK	
Rue de Westhoeck .....	68
HONDSCHOOTE	
Rue Waesendaele, Rue Coppens .....	68
ILLIES	
Rue du cimetière .....	71
LA BASSÉE	
Contournement Nord .....	72
Rue Maurice Bouchery .....	71
LA CHAPELLE D'ARMENTIÈRES	
Lotissement des Résidents du Centre, zones 6 et 7 .....	72
LALLAING	

Rue Lambrecht .....	73
Rue Scafort et Rue Lambrecht .....	73
<b>LAMBRES-LEZ-DOUAI</b>	
Les Marlières .....	75
<b>LAUWIN-PLANQUE</b>	
Bois rivaux, La Marlière et Les Dix-Neuf .....	76
<b>LE CATEAU-CAMBRÉSIS</b>	
Les Prés du Moulin Fourneau .....	76
<b>LESQUIN</b>	
Rue Jean Jaurès - Ferme de la Motte .....	76
Rue Pierre Brizon, Quartiers des Arts .....	77
<b>LILLE</b>	
Démolition du stade Grimonprez-Jooris et Esplanade .....	77
Rue Basse .....	78
Rue des Arts .....	79
Rue des Bateliers .....	79
Rue d'Avesnes .....	79
<b>MAING</b>	
Technopôle du Mont-Houy-Extension Tranche 2 .....	80
<b>MARCHIENNES</b>	
Rue des Jardins – Pré des Nonettes .....	81
Rue d'Elpret .....	80
<b>MARCOING</b>	
Le Trou à Loups .....	81
<b>MARCQ-EN-OSTREVENT</b>	
Rue du Château de Lewarde .....	81
<b>MARQUETTE-LEZ-LILLE</b>	
Avenue Industrielle .....	82
Site de Lommelet .....	82
<b>MÉRIGNIES</b>	
Rue de la Rosière .....	82
<b>MONCHAUX-SUR-ÉCAILLON</b>	
Rues de Valenciennes, des Coquelicots et des Iris .....	82
<b>MONTIGNY-EN-OSTREVENT</b>	
Rue du Capitaine Wasny .....	82
<b>NEUF-MESNIL</b>	
Les Champs de l'Agache .....	83
<b>NEUVILLE-SUR-ESCAUT</b>	
Rue Émile Pierronne .....	83
<b>NIEPPE</b>	
Collège .....	85
ZAC de la Pommeraie, Avenue Jules Houcke .....	85
<b>ONNAING</b>	
Extension du Parc d'Activités du Val d'Escaut – Tranche 1 .....	86
Extension du Parc d'Activités du Val d'Escaut – Tranche 2 .....	87
<b>PECQUENCOURT</b>	
Église Saint-Gilles .....	87
<b>PITGAM</b>	
Artère des Hauts de France II .....	88
<b>PROVILLE</b>	
Bois Chenu .....	89
Faubourg de Paris .....	92
<b>RAILLENCOURT-SAINTE-OLLE</b>	
Actipôle .....	95
<b>RAIMBEAUCOURT</b>	
Rue Jean Jaurès .....	96
Rues Jules Ferry et Joliot Curie .....	96
<b>ROUVIGNIES</b>	
Parc d'Activité de l'Aérodrome Ouest, phase 16 .....	96
<b>SAINGHIN-EN-MÉLANTOIS</b>	
Rue de Lille .....	97



SAINS-DU-NORD	
Rue du Moulin à Vent .....	97
SAMÉON	
Rue de l'Église .....	101
SAULTAIN	
Rue Henri Barbusse .....	101
SAULZOIR	
Rue Jules Verne .....	104
SECLIN	
Avenue de la République .....	104
Boulevard Hentgès .....	104
La Collégiale Saint Piat .....	106
Le Petit Marais et l'Hôpital .....	108
Rue du Plouich .....	109
Rue du Plouich, Ferme Schoonheere .....	108
Rue du Plouich, 32 .....	108
Rue Maurice Bouchery .....	109
SEPMERIES	
Rue des Berceaux .....	110
SIN-LE-NOBLE	
Le Raquet .....	110
Le Raquet, fouille .....	112
STAPLE	
Contour du Château .....	113
STEENVOORDE	
Rue de Bailleul, Route de Steenvoorde .....	113
STEENWERCK	
Rues de Bailleul, du Saule, et Longue Ruelle .....	114
TEMPLEUVE	
La Croisette .....	114
THUN-L'EVÊQUE	
Rue de la Gare, Chemin de Flavinne .....	114
TILLOY-LES-CAMBRAI	
Le Riot des Saules .....	115
VALENCIENNES	
Rue de l'Abreuvoir .....	115
Rue Salle-le-Comte .....	115
VERLINGHEM	
Rue de Lambersart .....	117
VILLENEUVE D'ASCQ	
La Haute Borne .....	117
Rue de la Liberté .....	117
Zone du Recueil .....	118
VILLERS-EN-CAUCHIES	
Vallée Saint-Plocart .....	119
VRED	
Rues Suzanne Lannoy et Edouard Simon .....	119
WAMBRECHIES	
Rue de Bondues .....	120
Rue de Marquette .....	120
WAVRECHAIN-SOUS-DENAIN	
Rue Victor Hugo .....	120
WAVRIN	
Rue du Général Koenig .....	121
Rue du Général Koenig, SCI La Fontaine .....	121
Rue Georges Clémenceau .....	121
WAZIERS	
Bas-Terroir .....	122
WORMHOUT	
Le Parc du Château .....	124

BIERNE, SOCX	
ZAC du Bienrendyck et de la Croix Rouge .....	127
FRESNES-SUR-L'ESCAUT/CONDÉ-SUR-L'ESCAUT	
2 <sup>e</sup> ligne du transport en commun du Valenciennois .....	127
HAZEBROUCQ, BORRE, PRADELLES, STRAZEELE	
RD 642 .....	130
LA SENTINELLE, TRITH-SAINT-LÉGER ET VALENCIENNES	
Bassins d'assainissement, autoroutes A2 et A23 .....	130

ALINCTHUN	
Route de Desvres .....	137
ANDRES	
Rue des Écoles et rue de l'Église .....	137
ANNAY-SOUS-LENS	
Rue Émery Bulcourt .....	138
ARRAS	
Rue Sainte Marguerite .....	138
ATTIN	
RD 939 .....	138
Rue de la Vendée .....	138
AUDRUICQ	
Rue de l'Ouest Moulin .....	139
BAILLEUL-SIR-BERTHOULT	
La Couture, Rue d'Hénin et Rue d'Arras .....	139
BARALLE	
Les Croisettes- RD 939 et RD 14 .....	139
BAZINGHEN	
Rue du Bédât .....	140
BÉTHUNE	
Boulevard Kitchener .....	140
BEUTIN	
RD 939 .....	140
BEUVRY	
Parc d'Activités du Moulin .....	141
BOULOGNE-SUR-MER	
Crypte de la Basilique Notre-Dame .....	141
Enceinte Urbaine .....	143
Place de Picardie .....	144
BREXENT-ENOCQ	
Chemin de Montreuil .....	145
CALAIS	
Abords de l'Église Notre-Dame .....	145
ZAC de la Turquerie, Secteur D .....	145
CAMBRIN	
Rue de Noyelles .....	147
CAMPAGNE-LES-HESDIN	
Rue de la Creuse .....	147
CARVIN	
Chemin de la Frête, Rue Gâ .....	148
Rue du Moulin .....	148
Rue du Vieux Château .....	149
CORBEHEM	
Rue de Gouy .....	150
COURCELLES-LES-LENS	

Éco-quartier de la Marlière, Tranche 1 .....	150
<b>DAINVILLE</b>	
Rue Broussais .....	151
<b>DANNES</b>	
Route de Boulogne .....	151
<b>DOUVRIN</b>	
Rue de Lennes .....	151
Rue Nelson Mendela .....	152
<b>ESCALLES</b>	
Mont d'Hubert .....	153
<b>ESSARS</b>	
Rue A. Warembourg et Rue du 11 Novembre .....	155
<b>FAUQUEMBERGUES</b>	
Rue d'Arras .....	155
<b>FERQUES</b>	
Rue du Point du Jour .....	156
Rue Élisée Clais .....	155
<b>FIENNES</b>	
Route du Tilleul .....	156
<b>FILLIÈVRES</b>	
Le Village .....	156
<b>FLEURBAIX</b>	
Grand Rue .....	157
<b>FRÉTHUN</b>	
Allée des charmes .....	157
Rue Principale et Chemin Parenthy .....	157
<b>GIVENCHY-EN-GOHELLE</b>	
Contournement routier .....	158
<b>GOSNAY</b>	
Chartreuse du Mont-Sainte-Marie .....	158
Chemin de Fouquereuil .....	160
<b>GUEMPS</b>	
Le Domaine des Capucines .....	160
<b>HAISNES-LES-LA-BASSÉE</b>	
Porte des Flandres .....	161
<b>HAVRINCOURT</b>	
Canal Seine Nord Europe, Les Bosquets .....	161
<b>HÉNIN-BEAUMONT</b>	
Rue de La Fontaine .....	163
<b>LA CALOTTERIE</b>	
Route de Beutin .....	163
<b>LAPUGNOY</b>	
Rue Barbusse .....	163
Zone du Long Jardin .....	164
<b>LE WAST</b>	
Déviation RD 127 .....	164
<b>LEULINGHEM</b>	
Parc d'activités « Porte du Littoral » Phase 3 .....	164
<b>LONGUENESSE</b>	
Fort Maillebois .....	165
Rue Louis Delattre .....	164
<b>LUMBRES</b>	
Église Saint-Sulpice .....	165
<b>MAINTENAY</b>	
Rue de Buire .....	165
<b>MAISNIL-LES-RUITZ</b>	
Rue de Ruitz .....	165
<b>MARCK-EN-CALAISIS</b>	
Avenue de Calais .....	166
ZAC de la Turquerie, Secteur C .....	166
<b>MARLES SUR CANCHE</b>	

Rue du Marais .....	168
MARCEUIL	
ZAC Brunehaut .....	168
MARQUISE	
Avenue Ferber .....	168
MONTREUIL-SUR-MER	
Jardin du Presbytère .....	168
MONT-SAINT-ÉLOI	
Abbaye .....	170
Chemin du Calvaire .....	171
Hameau de Bray .....	172
NESLES	
Rue de la Mairie .....	173
Rue du 11 Novembre .....	173
NOYELLES-GODAULT	
La Borne aux Loups .....	173
NOYELLES-LES-VERMELLES	
Route Nationale .....	173
PERNES	
RD 70 .....	174
Rue de l'Église .....	174
PIHEM	
Rue Principale .....	174
RINXENT	
Rue Jules Guesde .....	175
RUITZ	
Les Hallots .....	175
SAINS-EN-GOHELLE	
Route de Bully .....	176
SAINTE-CATHERINE-LES-ARRAS	
Chaussée Brunehaut .....	177
SAINT-MARTIN-AU-LAËRT	
Le Long Jardin .....	177
SAINT-OMER	
Place de l'Esplanade .....	178
Place Saint-Jean, le Conservatoire .....	179
SAINT-POL-SUR-TERNOISE	
Giratoire Nord RD 941 .....	181
SAINT-TRICAT	
Rue du Marais .....	181
SALPERWICK	
Rue du Noir Cornet .....	182
SAMER	
Route de Desvres .....	182
Route de Wierre et Route de Questrecques .....	182
Rue Jean Moulin .....	183
THÉROUANNE	
Grande Rue. Parcelle AC 171 .....	183
Rue Saint-Jean, parcelle AB 171 .....	184
TINCQUES	
Rue d'Izel et Route nationale .....	185
TORTEQUESNE	
Rue du 19 Mars 1962, Rue du 8 Mai 1945 .....	185
VENDIN-LE-VIEIL	
Route de Wingles .....	186
VERCHOCQ	
Prés de Fasques .....	186
VERQUIN	
ZAC du Beau-Pré .....	186
VIEILLE-ÉGLISE	
Rue Basse .....	187

**Pas-de-Calais, intercommunal**

189

AIX-EN-ERGNY ET RUMILLY	
Pré à Châteaux .....	191
CANTON DE LUMBRES	
Prospection Inventaire .....	191
NOEUX-LES-MINES ET LABOURSE	
Parc d'activités logistiques .....	192
PCR QUENTOVIC 2009-2010	
Quentovic. Un port du haut Moyen-Âge entre Ponthieu et Boulonnais .....	193
RUMILLY ET VERCHOCQ	
Prés de Verchocq .....	194
SAUCHY-LESTRÉE, MARQUION	
Canal Seine-Nord Europe .....	195

**Le programme ARTEMIS/Culture : buts et utilisation**

199

**Bibliographie**

203

**Personnel du service régional de l'archéologie du Nord-Pas-de-Calais**

207

**Organisme de rattachement des responsables d'opération**

209

**Index chronologique**

211

**Index des auteurs**

213

**Instructions aux auteurs**

215

### Préface

2 0 1 1

L'équipe du service régional de l'archéologie a connu une certaine évolution durant l'année 2011, notamment le départ de Gérard Fosse, conservateur régional de l'archéologie du Nord-Pas-de-Calais depuis 1991. Stéphane Révillion a été nommé à ce poste, le 1<sup>er</sup> novembre 2011. La décision du recrutement d'un nouveau conservateur du Patrimoine et la création d'un poste d'administrateur a été prise à la fin de cette année.

Les prescriptions et le contrôle de l'archéologie préventive représentent une part importante du travail réalisé en 2011 par le service régional de l'archéologie du Nord-Pas-de-Calais. Il a, en effet, instruit 9 796 dossiers d'aménagement (demande de permis d'aménager, ZAC, lotissements, etc.). L'essentiel de ces documents a été transmis par les services instructeurs (DDTM, collectivités territoriales...). 509 d'entre eux sont parvenus au service dans le cadre des procédures de demande volontaire de diagnostic archéologique (art. R. 523.12 du livre V du code du Patrimoine).

Il est à noter que le nombre des dossiers instruits est en progression depuis ces trois dernières années, puisque 6 799 dossiers avaient été examinés en 2009 et 8 514 en 2010. L'ampleur de l'aménagement foncier dans la région est l'une des raisons essentielles de cette progression, puisque le Nord-Pas-de-Calais connaît un taux d'artificialisation estimé à environ 2 000 ha construits cette année, contre 1 600 ha entre 2009 et 2010. L'évolution de la structure des projets d'aménagement est aussi un facteur de l'augmentation du nombre des dossiers car, aux côtés de projets de grande ampleur toujours nombreux, on constate la multiplication d'aménagements de moindre emprise dans des secteurs propices à la densification urbaine. Enfin, la notification des derniers arrêtés de zones de présomption de prescriptions archéologiques (ZPPA) qui fixent les conditions de saisine en fonction de la nature et de la localisation des projets d'aménagement, est le dernier facteur de cet accroissement.

L'instruction de ces documents a généré la prescription de 276 arrêtés de diagnostics archéologiques, dont 130 dans le département du Nord et 146 dans le

Pas-de-Calais. La proportion des dossiers d'aménagement reçus faisant l'objet d'un arrêté de prescription de diagnostic est donc de 2,80 % pour l'année 2011. Faisant suite aux diagnostics, le service a prescrit 28 fouilles archéologiques dont 17 dans le département du Nord et 11 dans le Pas-de-Calais. La proportion des dossiers d'aménagement reçus faisant l'objet d'un arrêté de prescription de fouille préventive est donc inférieure à 0,3 %.

Ces chiffres placent la région Nord-Pas-de-Calais dans les valeurs moyennes de prescriptions nationales (6% environ pour les diagnostics et 1,5% pour les fouilles). Ils reflètent clairement l'orientation adoptée par le service régional de l'archéologie, préférant une sélectivité accrue à la suite des diagnostics.

Dans ce sens, considérant l'ampleur, l'intérêt scientifique et la dimension patrimoniale de certains types de vestiges mis au jour lors de diagnostics en milieu urbain, le service régional de l'archéologie développe une politique de prévention, privilégiant l'information et la concertation préalable avec les aménageurs. Ces dialogues conduisent à la recherche de moyens d'évitement de la fouille par l'adoption de protocoles techniques spécifiques ou de modifications structurelles des projets lorsque celles-ci sont possibles.

Comme il l'a été de nombreuses fois rappelé, la région possède depuis les années 1980 plusieurs services archéologiques créés à l'époque par les collectivités territoriales, désireuses de prendre en charge leur patrimoine archéologique. Bon nombre d'entre eux ont depuis obtenu l'agrément pour les diagnostics et pour les fouilles préventives. En 2011, 9 services interviennent en région aux côtés de l'Inrap.

Les capacités régionales ont permis de réaliser 200 diagnostics (114 dans le Nord et 86 dans le Pas-de-Calais) et 25 fouilles (19 dans le Nord et 6 dans le Pas-de-Calais). L'Inrap a assuré la conduite de 69 % de diagnostics (138 opérations : 67 dans le Nord et 71 dans le Pas-de-Calais). Les services archéologiques de collectivités territoriales ont réalisé les 31 % restants. Notons la forte activité de la direction de l'archéologie préventive du communauté de communes du Douaisis (35

opérations) et le nombre croissant des diagnostics (10 opérations) conduits par le Centre départemental d'archéologie du Pas-de-Calais. L'activité des autres services de collectivités est plus réduite (service archéologique départemental du Nord : 4 ; centre archéologique de Seclin : 4 ; service archéologique de Cap Calais : 2 ; Artois Comm. : 2 ; service archéologique de Valenciennes : 1 ; service archéologique d'Arras : 1).

25 fouilles archéologiques préventives ont été achevées en 2011. L'Inrap s'est vu confier la responsabilité de 9 opérations (soit 36 % des fouilles régionales) alors que les services de collectivités ont réalisé 12 fouilles préventives (soit 48 % des fouilles régionales) dont : 10 par la direction de l'archéologie préventive de la communauté d'agglomération du Douaisis ; 1 par le Centre départemental d'archéologie du Pas-de-Calais et 1 par le Centre archéologique de Seclin. La société Archéopole a pris en charge 4 fouilles préventives (soit 16 % des fouilles régionales).

Depuis quelques années, différents opérateurs rencontrent des difficultés pour produire les rapports des fouilles dont ils ont la responsabilité dans les délais contractuels. Le temps pris par certaines études spécialisées, l'enchaînement des fouilles pour certains responsables d'opération, sont autant d'arguments avancés pour expliquer cette situation loin d'être endémique. Le service régional de l'archéologie a ouvert le dialogue avec les différents opérateurs concernés, afin de trouver une issue favorable à la résorption de ces retards préjudiciables à tous.

L'archéologie programmée a connu une certaine stabilité en 2011. Seuls un projet collectif de recherche et sept fouilles ont été autorisés. La structuration de la recherche archéologique régionale et l'implication réduite du milieu universitaire explique en grande partie cette situation. Dans d'autres régions, où l'implication des enseignants chercheurs est plus grande, on constate que les étudiants prennent rapidement la responsabilité de fouilles programmées sujets de leurs diplômes universitaires. Le statut des chercheurs intervenant dans ce cadre est d'ailleurs révélateur, car deux opérations programmées sont conduites par des agents du service régional de l'archéologie, deux autres par des archéologues de collectivités territoriales, une par un chercheur du CNRS n'appartenant pas à la région et enfin, la dernière, par un archéologue de l'Inrap.

Six de ces opérations concernent l'archéologie urbaine, notamment l'origine antique ou médiévale du fait urbain et les modalités de son développement. De ce point de vue, l'archéologie programmée est complémentaire de l'archéologie préventive, car on constate que les fouilles préventives en domaine urbain sont rares. Cette complémentarité apparaît également dans le cadre de recherches entreprises sur des échelles de temps différentes, comme c'est le cas des fouilles concernant le Paléolithique supérieur de la vallée de l'Escaut qui complètent les observations réalisées dans le cadre des importantes fouilles préventives du canal Seine-Nord – Europe.

L'enregistrement des données issues des opérations de terrain est l'une des missions qui incombent au service régional de l'archéologie. Elle permet d'alimenter

la carte archéologique nationale et d'assurer à terme la protection des gisements. Malgré les retards identifiés, le nombre des rapports finaux d'opération parvenus au service connaît une certaine augmentation. Cette année 214 rapports ont été dépouillés. Plusieurs incertitudes existent quant à l'évolution des applications informatiques permettant ces enregistrements. A court terme, le SRA devra disposer de moyens informatiques et techniques adaptés pour maintenir une activité optimale d'enrichissement de la carte archéologique régionale. En ce sens, il apparaît indispensable que les coopérations attendues avec certaines collectivités dans le cadre du partage des données archéologiques aboutissent et que d'autres soient engagées. Enfin et surtout, la carte archéologique devra disposer de tous les moyens humains nécessaires. Il est important de signaler que l'arrivée croissante des rapports d'opérations (rapports d'opérations au format PDF, photographies, plans vectorisés, minutes de fouilles), sous format électronique, a suscité une réflexion sur les conditions d'archivage et de conservation de ces fichiers à long terme. La solution adoptée a été de sauvegarder ces documents électroniques sur un serveur dédié (sauvegarde journalière automatique). Une personne se charge depuis le printemps 2011 de cet archivage qui représente aujourd'hui 50 Go pour 16 732 fichiers (photos, minutes de terrain...).

Plusieurs tables-rondes, journées d'études et ateliers thématiques de recherche ont été organisés en région durant cette année. Il faut souligner le dynamisme de l'UMR 8164 Halma-Ipel (CNRS, MCC, Lille3) qui fédère les travaux d'archéologues appartenant à différentes institutions (CNRS, Université, Inrap, SRA, Collectivités territoriales...). Parmi les manifestations qui ont marqué l'année citons la journée d'étude organisée le 29 janvier 2011 à l'université Charles de Gaulle Lille 3, en mémoire de notre collègue Pascal QUÉREL (Inrap et Halma-Ipel – UMR 8164), sur le thème « Y-a-t-il vraiment une *villa* gallo romaine dans le Nord-Pas-de-Calais ? ». Le Forum antique de Bavay a également accueilli une journée d'études organisée par X. DERU, G. LEMAN-DELERIVE (UMR 8164 - Halma-Ipel), V. BEIRNAERT-MARY, I. BOLLARD-RAINEAU (Musée archéologique du département du Nord), consacrée au territoire de la *Civitas Nerviorum* et ses abords.

Est-il encore nécessaire de dire que la médiation des recherches archéologiques rencontre les faveurs du public ? L'édition 2011 des Journées régionales de l'archéologie, avec plus de 200 personnes réunies, en est l'illustration. Organisées grâce à la collaboration du Centre départemental d'archéologie du Pas-de-Calais, elles ont été accueillies très chaleureusement par le Conseil général du Pas-de-Calais dans ses locaux à Arras. L'ensemble des archéologues de la région (Service régional de l'archéologie, Institut national de recherches archéologiques préventives, services archéologiques de collectivités territoriales, universitaires, membres du CNRS, opérateurs privés, amateurs) étaient représentés. Avec un programme très fourni, elles ont fait une large place à l'actualité archéologique régionale et à la présentation des résultats des fouilles du canal Seine-Nord – Europe par l'Inrap. Ces journées ont été,

aussi, l'occasion de présenter le projet de création du centre de conservation et d'études du Pas-de-Calais, cofinancé par le Ministère de la Culture et le Conseil général du Pas-de-Calais.

Les expositions consacrées à l'archéologie sont toujours nombreuses en région. Il est impossible de toutes les citer (journées portes ouvertes, visites de chantier, exposition itinérante...). Depuis septembre 2011, le Forum Antique de Bavay, très dynamique en ce domaine, offre aux visiteurs une nouvelle vision des collections permanentes permettant une approche plus large et précise de l'ensemble monumental et des découvertes qui y ont été réalisées. Le jeune service archéologique de la communauté d'agglomération Artois Comm., en collaboration avec l'Inrap, le Conseil général du Pas-de-Calais et Archéopole, a réalisé une exposition intitulée « 40 ans d'archéologie dans le territoire d'Artois Comm. ». Elle a été présentée du 15 octobre au 18 décembre 2011, à Bruay-La-Buissière, dans le cadre de « Béthune 2011 Capitale régionale de la Culture ». Les locaux de la communauté de communes de la Terre des Deux Caps à Marquise ont accueilli, du 15 novembre au 13 décembre 2011, l'exposition « Plongeon dans l'Antiquité » conçue par le service archéologique du Conseil général du Pas-de-Calais et consacrée à une nécropole à incinérations du I<sup>er</sup> siècle et un temple du IV<sup>e</sup> siècle, mis au jour lors des fouilles préalables à la construction du futur complexe communautaire. Enfin, le musée des Beaux-Arts de Valenciennes a accueilli du 13 janvier au 17 mai 2011, l'exposition « Dans l'atelier des Perdry, Maîtres fondeurs du roi d'Espagne à Valenciennes au XVII<sup>e</sup> siècle » réalisée par le service archéologique municipal. Cette dernière a été accompagnée d'un remarquable catalogue qui fait la synthèse des résultats des fouilles conduites dans l'emprise de l'atelier des Perdry, fondeurs de cloches et de canons à Valenciennes.

En dehors des nombreux articles scientifiques consacrés aux découvertes régionales et publiés en 2011 (cf. bibliographie régionale), signalons la parution de plusieurs plaquettes de vulgarisation par le service régional de l'archéologie dans la ligne éditoriale « Archéologie en Nord-Pas-de-Calais » : BEAUVAL C. - Sains-en-Gohelle, rue Lamartine, nécropole et cimetière du Moyen-Âge, 1000 ans d'inhumations, 8 p. (n°27) ; et MÉLARD N., MOTTE V., 2011 - Le château de Selles à Cambrai, sculptures, gravures et graffiti, 12 p., (n°28).

Depuis la parution du premier numéro en 1999, ce type de plaquette a fait école. L'Inrap et plusieurs services archéologiques (Centre archéologique départemental du Pas-de-Calais, direction de l'archéologie préventive de la communauté d'agglomération du Douaisis...) ont adopté ce média de diffusion aisée. Pour 2011, notons celles publiées par le centre archéologique départemental du Pas-de-Calais : MARCY J.-L., FRANÇOIS S., LAMART J., WILLOT J.-M., 2011 - Une archéologie au cœur du Pas-de-Calais, des archéologues au service des territoires, 18 p. ; PRAUD I., LAMART J., 2011 - Un camp de hauteur du Néolithique sur le Mont d'Hubert à Escalles, découvertes archéologiques lors de l'aménagement du Grand site national des deux caps, 4 p. ; MARCY J.-L., FRANÇOIS S., QUÉVA F., RÉVILLION S., 2011 - Le Centre de Conservation et d'Études archéologiques du Pas-de-Calais, 4 p.

Enfin, au moment où ces lignes sont rédigées, l'équipe du service régional de l'archéologie a souhaité rendre hommage à notre collègue et ami Frédéric Loridant, disparu trop tôt en mars 2012.

Stéphane RÉVILLION  
Conservateur régional de l'archéologie





### Résultats scientifiques significatifs

2 0 1 1

## Paléolithique

La seconde campagne de la fouille préventive d'**Havrincourt** (62), dans le cadre du projet de Canal Seine-Nord Europe, a porté sur une surface importante (plus de 4 000 m<sup>2</sup> d'aire ouverte continue) et permis d'une part d'observer et analyser une séquence très dilatée et bien documentée du Pléni-glaciaire moyen weich-sélien, d'autre part de fouiller deux niveaux d'occupation. Le niveau inférieur possède une faible densité d'artefacts lithiques. Il est daté du début du Pléni-glaciaire moyen et présente des similitudes avec les gisements d'Hermies. Le niveau supérieur, qui n'avait pu être détecté au diagnostic, est le plus important, à la fois par son état de conservation (présence de faune associée à des amas de débitage bien individualisés) et par son attribution culturelle au Paléolithique supérieur ancien et son rattachement stratigraphique à l'extrême fin du Pléni-glaciaire moyen. Les premières datations, qui demandent à être confirmées, ne contredisent pas ces propositions.

La méthode des sondages profonds en puits a permis de recueillir à **Corbehem** (59), près du site moustérien du Château d'eau, une petite série lithique vraisemblablement attribuable au Paléolithique moyen, dans des horizons issus du démantèlement de formations antérieures.

La fouille programmée, engagée depuis 2008 à **Proville** (59), fournit cette année encore des résultats significatifs sur un ensemble d'occupations humaines se succédant de l'extrême fin du Paléolithique au Mésolithique récent, en bordure de la plaine alluviale de l'Escaut. En

2011, les sondages et les fenêtres de fouille, réalisés sur un segment d'environ 300 m, ont permis d'identifier plusieurs concentrations de mobilier lithique correspondant, très probablement, à des occupations brèves de groupes de chasseurs préhistoriques à proximité des gîtes de matière première. Ces recherches fournissent d'intéressantes informations sur l'identité culturelle des groupes humains ayant fréquenté les rives de l'Escaut à la fin du dernier âge glaciaire et au début de l'Holocène.

## Néolithique

Face au détroit du Pas-de-Calais, les fouilles réalisées au sommet du Mont d'Hubert à **Escalles** (62) ont permis d'étudier une section d'un fossé attribué au Néolithique Moyen II. Creusé dans le substrat crayeux et interrompu en trois endroits pour ménager des passages, il a livré un abondant mobilier : silex taillés, faune, éléments de mouture en grès et céramique, dans un état de conservation exceptionnel. Situé en contexte littoral, ce gisement de référence contribue à alimenter les problématiques concernant la caractérisation des groupes culturels du Néolithique moyen régional, dont la connaissance reposait, jusqu'alors, sur des découvertes à l'intérieur des terres. Il offre une rare opportunité de préciser la nature des contacts entre les groupes néolithiques qui ont fréquenté les rivages de la Mer du Nord.

La fouille de l'enceinte du Néolithique moyen II mise au jour à **Mont-Saint-Eloi** (62) a livré un abondant mobilier archéologique, lithique et céramique en particulier

et montré la complexité de l'aménagement du système de fermeture de l'enceinte.

Un diagnostic réalisé à **Corbehem** (59), dans le prolongement du site néolithique moyen II fouillé en 2007, a mis au jour deux petites fosses qui précisent l'extension et la configuration de ce type de sites, constitués d'un semis lâche de fosses, qui coexistent avec les sites d'enceintes selon des rapports qui restent à appréhender.

Les fouilles conduites à **Sauchy-Lestree** (62), sur la plateforme PF3 du projet de Canal Seine-Nord Europe, ont porté sur trois bâtiments du Néolithique final mis au jour lors du diagnostic

## Âge du Bronze et Premier Âge du Fer

La fouille du Clos de l'Abbaye à **Cysoing** (59) a révélé la présence d'une trentaine de structures (fosses, trous de poteau. . .) attribuées aux périodes préhistoriques. Le mobilier archéologique associe de rares fragments de céramique à un mobilier lithique tout aussi erratique. L'étude permettra de déterminer la chronologie de la/ou des installations correspondant à une ou plusieurs occupations agro-pastorales. L'un des faits les plus marquants est la découverte d'une fosse contenant un dépôt de pesons attribués à l'âge du Bronze.

Les restes d'une petite occupation attribuée au VI<sup>e</sup> siècle av. J.-C. et plusieurs structures excavées de la fin du IV<sup>e</sup> et du début du III<sup>e</sup> siècle avant notre ère, ont été mises au jour dans le cadre d'un diagnostic dans la métropole lilloise à **Illies** (59).

Un enclos circulaire assez bien conservé, accompagné de deux sépultures à incinération aménagées, a été mis au jour lors d'un diagnostic à **Tincques** (62), non loin des sources de la Scarpe.

Dans le cadre du projet de Canal Seine-Nord, plusieurs enclos circulaires de différents modules ont été fouillés sur la plate-forme de **Marquion** (62) ; ils n'ont livré que des restes très érodés de probables sépultures à incinération.

## Second Âge du Fer et Gallo-Romain

À **Marquion** et **Sauchy-Lestree** (62), la campagne 2011 des fouilles de la plateforme PF3 a porté sur deux établissements gallo-romains de type *villa* et sur tout un ensemble de sites échelonnés, pour l'essentiel, du âge du Fer à La Tène finale.

À **Neuville-sur-Escaut** (59), la fouille d'un petit ensemble attribuable à La Tène ancienne a fourni des données inédites et révélé la présence d'un aménagement architectural à caractère défensif, en rapport avec un point de franchissement d'un important fossé.

La fouille à **Bierne** et **Soxc** (59) d'un gisement de

La Tène moyenne a permis de mettre au jour plus de trente enclos quadrangulaires, d'une surface moyenne de 100 m<sup>2</sup>. Les résultats obtenus vont permettre de documenter les modes d'occupation du territoire à cette époque et leur évolution lors de la conquête romaine, dans la plaine maritime flamande.

Des fosses, fossés et trous de poteaux témoignant d'une occupation discontinue du site entre la fin de La Tène moyenne et le II<sup>e</sup> siècle apr. J.-C., ont été mis au jour sans qu'une organisation spécifique, à **Villeneuve d'Ascq** (59), avenue de la liberté .

Plusieurs diagnostics à **Nieppe** (59), **Wormhout** (59) et **Steenvoorde** (59) ont livré des vestiges d'une occupation rurale attribuée à l'époque de La Tène et ont permis de mettre en évidence des indices d'une occupation rurale de la fin de l'âge du Fer ou du tout début de la période gallo-romaine. Des tombes à incinération et des enclos quadrangulaires ont également été mis au jour à **Steenvoorde** (59) et **Borre** (59).

Sur la zone du Raquet à **Sin-Le Noble** (59), les fouilles d'un enclos daté de La Tène finale et du I<sup>er</sup> siècle de notre ère ont révélé des dépôts en position primaire de monnaies gauloises et d'un torque gaulois en or.

Le diagnostic relatif à la démolition du stade Grimonprez-Jooris et l'aménagement d'une partie du champ de Mars à **Lille** (59) a permis d'identifier la présence de vestiges protohistoriques au nord de l'Esplanade. Il s'agit de fossés peu profonds reconnus sous et aux abords d'une poudrière d'époque moderne. Contenant du mobilier de La Tène D2, ils ne sont pas associés à des structures d'habitat et pourraient correspondre à des fossés drainant les eaux vers le marais de la Deûle.

À **Raillencourt-Sainte-olle** (59), les investigations engagées depuis 2001 sur la plate-forme industrielle du « Technopôle de l'A2 » se sont achevées en 2011 par le décapage et la fouille d'une emprise de 8 hectares. Plusieurs établissements laténiens et gallo-romains ont été étudiés au sein d'un dense réseau fossoyé qui organise le paysage rural. Cette opération permettra de disposer d'une étude détaillée d'un espace rural, exploité dans le Cambrésis entre la fin de La Tène et le Haut Empire.

Un petit nombre de structures du dernier âge du Fer a été mis au jour à **Cysoing** (59), dans la partie méridionale de l'emprise soumise à la fouille au Clos de l'Abbaye. Plusieurs fosses de rejets et des silos à grain ont pu être identifiés, de part et d'autre de deux fossés orientés sud-ouest / nord-est. L'extension de ces vestiges, au sud de l'emprise, pourrait correspondre à la présence d'une « ferme indigène » et de ses enclos. Cette fouille a également révélé quatre constructions sur fondations calcaires appartenant à une *villa*. L'un des bâtiments présente des niveaux d'usage et d'élévation in situ, et un niveau de cour se développant sur plusieurs centaines de m<sup>2</sup> a été identifié. Diverses excavations liées à l'extraction de limon et au rejet des déchets d'une activité métallurgique, des structures de combustion domestiques (foyer-four) et des fossés ont été fouillés dans ce cadre. L'opération préventive de grande ampleur, portant sur un secteur de l'agglomération antique de **Famars** (59), a débuté par la fouille d'un secteur de confinement probable du bétail. Cette opération, rendue nécessaire du fait de l'implantation du futur pôle d'excellence (Tech-

nopôle), devrait durer jusqu'en 2014. Elle conduira à la fouille intégrale de plus de 7 hectares de la ville antique.

La fouille d'une nécropole du Haut-Empire à **Saultain** (59) a permis d'étudier un ensemble de structures funéraires particulières dites « en hypogée », qui semblent caractériser une pratique répandue dans un secteur géographique correspondant au Haut Escaut ou au sud de la cité des Nerviens. La particularité des tombes de Saultain est de présenter un caveau funéraire planchéié disposant d'une porte et d'un escalier d'accès creusé dans le limon et condamné par un remblai de rognons de silex. En périphérie de la nécropole, une petite forge gallo-romaine a fourni les plus anciens témoins connus à ce jour de l'utilisation du charbon minier dont les veines sont affleurantes à quelques kilomètres du site.

La partie occidentale d'un sanctuaire attaché à une petite agglomération antique a été fouillée à **Sains-du-Nord** (59). L'ensemble cultuel est édifié à l'époque augustéenne, autour de deux tombes de haut rang. À l'époque flavienne, le sanctuaire comprend au moins deux *fana*, une esplanade aménagée, des bâtiments commémoratifs et un mur péribole de plan quadrangulaire, doté d'exèdres et d'une entrée monumentale. Les liens entre le sanctuaire et l'agglomération restent difficiles à établir.

A Pitgam (59), au lieu dit « Schulleveldt », un diagnostic sur une surface de plus de 5 ha a permis d'identifier l'extension des gisements gallo-romains fouillés en 1977 et 1998, en contact direct avec la zone littorale antique. Une des activités artisanales principales attestées par de nombreux vestiges est celle de la production saunière et, lié à celle-ci, celles des installations permettant la gestion de l'eau.

Lors d'un diagnostic archéologique à **Nieppe** (59), une occupation rurale datée du I<sup>er</sup> au II<sup>e</sup> siècle apr. J.-C. a été identifiée. Elle est caractérisée par un enclos de plus de 9 000 m<sup>2</sup> de surface. Quelques enclos plus petits et un bâtiment sur poteaux ont été identifiés à proximité voire à l'intérieur de cet espace. La taille et les proportions des aménagements indiquent l'éventuelle présence d'une importante installation de production agricole de type *villa*. Un bâtiment central n'a pas pu être identifié lors de l'opération de diagnostic mais le mobilier, tel que la céramique sigillée provenant des ateliers de l'Est de la Gaule, ainsi que des céramiques fines engobées témoignent d'un échange de marchandises de valeur avec les zones du *Limes* et attestent ainsi une population aisée sur le site.

À **Boulogne-sur-Mer** (62), l'un des ports les plus importants de la période antique, un projet de réaménagement de la Crypte de la Basilique Notre-Dame a été l'occasion de revisiter les informations obtenues lors des fouilles du XIX<sup>e</sup> siècle. Plusieurs constructions correspondant aux casernes de la *Classis Britannica* et à un monument énigmatique (monument public, temple ?), implantées au cœur de la ville romaine, ont été retrouvées. Les fouilles qui feront suite à cette opération au caractère original seront de nature à renouveler profondément notre connaissance de la ville antique.

Le diagnostic préalable au contournement nord de **La Bassée** (59) a permis l'étude d'une petite occupation de la fin du II<sup>e</sup> – début du III<sup>e</sup> siècle apr. J.-C., délimitée, au moins sur deux côtés, par des fossés dont un est palis-

sadé. Le site est caractérisé par de grandes excavations rectangulaires, pour la plupart aménagées à l'aide d'une banquette taillée dans le limon et l'abondance des restes de faune, notamment de bovins, dont l'étude atteste qu'il s'agit de déchets de boucherie. Ces vestiges et les restes de moules et de poissons d'eau douce confèrent une vocation particulière à ce site avec des pratiques similaires à celles rencontrées habituellement en agglomération.

La nécropole antique identifiée en 1969, rue de la Liberté à **Villeneuve d'Ascq** (59), a été l'objet d'un diagnostic archéologique en 2011. Soixante et onze sépultures ont été mises au jour. Dix d'entre elles ont pu être testées, révélant une grande variété typologique et des états de conservation différents. Certaines contenaient un riche mobilier (céramiques, monnaies, bracelets, peigne en os, verrerie, aiguille en bronze, perle, bagues en verre et restes d'offrande animale). Le nombre de tombes conservées pourrait être compris entre 350 et 450. L'ensemble funéraire, partiellement détruit par les constructions des années 1970, s'étend, hors emprise, vers le sud-est et le sud-ouest. Il est attribué à une période chronologique comprise entre le IV<sup>e</sup> et le VI<sup>e</sup> siècle apr. J.-C.

## Moyen-Âge

En 2011, comme les années précédentes, de nombreux diagnostics ou fouilles prescrits à proximité des centres villages, sur des emprises de tailles variables, ont contribué à documenter l'agglomération progressive des populations durant l'antiquité tardive jusqu'à la création des villages médiévaux. Nombreuses de ces interventions constituent une réponse à la destruction silencieuse et progressive du patrimoine archéologique. À **Auby** (59), la rénovation du centre ville entreprise il y a plusieurs années s'est poursuivie par l'exploration d'un habitat du haut Moyen-Âge daté entre le V<sup>e</sup> et le IX<sup>e</sup> siècle de notre ère. Ces découvertes ont ainsi contribué à délimiter avec précision l'extension des foyers d'occupation primitives.

À **Dechy** (59), la restructuration de l'Îlot Goulois sur une emprise de l'ordre de 8 000 m<sup>2</sup> localisée au pied de l'église et au cœur du village médiéval a permis d'en reconnaître l'origine. Les premières occupations du IX<sup>e</sup> siècle correspondent à un ensemble de fonds de cabanes répartis au nord de l'emprise et délimités au sud par un large fossé. Parmi les structures remarquables on peut retenir une zone de boulangerie avec deux grands fours. L'occupation se poursuit sans discontinuer jusqu'au XV<sup>e</sup> siècle.

À **Escaudain** (59), sur un plateau dominant la plaine de l'Escaut, une fouille préventive à l'emplacement d'un futur lotissement a permis d'appréhender la majeure partie d'une unité villageoise carolingienne (VII<sup>e</sup> - IX<sup>e</sup> siècles). D'imposants fours culinaires peuvent s'apparenter à des fours communs. Des sépultures isolées ou de relégation, dont une d'enfant, semblent constituer une spécificité.

À **Neuville-sur-Escaut** (59), une fouille préventive a permis d'appréhender une partie d'une entité villageoise mérovingienne attribuée au VI<sup>e</sup> siècle apr. J.-C.

Le site présente un ensemble de bâtiments excavés de grandes dimensions et fortement structurés par des poteaux d'angles et axiaux. Ce site est à mettre en relation avec une importante nécropole fouillée dans les années 1970, à moins de 300 m.

À **Condé-sur-l'Escaut** (59), la fouille programmée débutée en 2008 sur le site castral de « l' Arsenal » a permis d'importantes avancées en 2011 pour ce qui concerne la partie résidentielle de la forteresse philippine du XIII<sup>e</sup> siècle et la morphologie générale du château de type anglo-normand de la fin du XII<sup>e</sup> siècle.

Une fouille en 2011 sur l'emprise d'un futur lotissement sur la commune de **Bierne** (59), site « La Fleur des Champs III » a visé à étudier une occupation attribuée à l'époque carolingienne entre le X<sup>e</sup> et le XI<sup>e</sup> siècle. Les travaux post-fouilles sont en cours mais les premières études ont montré la présence d'un d'enclos dans lequel de nombreuses structures en creux. Certaines, identifiées comme des trous de poteaux alignés, correspondent sans doute à des bâtiments ; d'autres témoignent de diverses activités domestiques (rejets alimentaires, combustion, artisanat du textile).

Un diagnostic archéologique sur l'emprise d'un lotissement à **Tortequesne** (62) a montré la présence d'un site carolingien partiellement inclus dans le tissu bâti actuel du village.

Un diagnostic sur la commune de **Saint-Martin-au-Laërt** (62) a livré les indices d'une occupation rurale avec plusieurs phases d'occupation dont la plus ancienne date du X<sup>e</sup> siècle. Il s'agit d'un ensemble de structures en creux (fosses, silos, possible bâtiment sur poteaux) organisé à l'intérieur d'un enclos. Cette occupation a également livré un grand silo et une sépulture hors des limites fossoyées. L'occupation continue jusqu'à l'époque moderne et connaît de nombreuses phases de restructuration sans doute liée à l'anthropisation des zones de marais au nord de la ville de Saint-Omer.

À **Cambrai** (59), la première année de recherche programmée en 2011 a permis de mettre en place les protocoles adaptés à l'étude des manifestations graphiques du Château de Selles, dont les plus anciennes remontent à la première moitié du XIV<sup>e</sup> siècle. Les résultats obtenus dans le cadre des premières approches technologiques et iconographiques laissent entrevoir la richesse des données que pourront livrer les travaux à venir.

La fouille du Clos de l'Abbaye à **Cysoing** (59) a permis l'étude d'une occupation modeste qui se développe du V<sup>e</sup> au VIII<sup>e</sup> siècle. Il s'agit de deux constructions sur poteaux, d'un bâtiment semi-excavé, de silos, de fosses de rejets, de structures de combustion et des vestiges d'activités artisanales liées à la tabletterie et à la métallurgie. Le site est occupé durant la période carolingienne par plusieurs constructions sur poteaux, une chaussée, des niveaux de « terres noires », des zones de stockages (aires d'ensilage) et au moins sept bâtiments semi-excavés, liés à l'artisanat textile. Diverses structures de combustion et les restes d'une activité artisanale liée à la fonte de matériaux précieux ont également été identifiés. Les sources anciennes documentent la fondation de l'abbaye vers les années 850 au sein d'un fisc impérial, dont la définition atteste l'existence d'une occupation à Cysoing dès la première moitié du IX<sup>e</sup> siècle. Celle-ci

apparaît comme lieu de résidence aristocratique par la suite. D'après la nature des vestiges mis au jour, la fouille réalisée concerne les installations de la communauté villageoise proche de la résidence ou de l'abbaye. La vocation des lieux est confirmée au XII<sup>e</sup> et XIII<sup>e</sup> siècle par la présence d'un four à cloche dans un état de conservation exceptionnel, d'une chaussée, de vestiges d'habitat et d'installations domestiques (fossés, celliers, silos, fosses de rejet, latrines). Plusieurs autres types de structures (mur de délimitation, canal, diverticule à vocation hydraulique) dont un cellier pourraient être liés à la proximité de l'abbaye. À partir du XV<sup>e</sup> siècle, le nombre de vestiges liés à une occupation domestique est nettement réduit.

Le diagnostic réalisé à **Lesquin** (59), rue Jean Jaurès, a révélé une partie d'une aire funéraire comprenant une dizaine de sépultures mérovingiennes. Une structure fossoyée contemporaine, a livré un mobilier comprenant céramiques, couteaux, clou, patte fiche en fer et stylet ( ?) en bronze. D'autres fosses plus petites ont été observées à proximité mais ne sont pas datées.

Les fouilles réalisées à **Seclin** (59) aux abords de la collégiale Saint-Piat ont permis d'étudier des éléments du développement urbain de la ville, depuis l'Antiquité tardive jusqu'aux périodes moderne et contemporaine. Au sud de l'église, ont été observées les vestiges de constructions médiévales et modernes qui appartiennent à l'ancien quartier canonial. Au nord, la fouille partielle du cimetière paroissial a livré 177 sépultures, dont les plus anciennes sont datées du IV<sup>e</sup> – V<sup>e</sup> siècles. À la fin de l'Antiquité, l'aire sépulcrale est abandonnée. Des structures à vocation artisanale, associées à un bâtiment maçonné peut-être en lien avec un premier édifice religieux, sont aménagées dans un remblai qui couvre les niveaux d'inhumation. Après l'abandon de ces installations, une nouvelle aire sépulcrale est établie sur le site entre le IX<sup>e</sup> et le XIII<sup>e</sup> siècle. Plusieurs niveaux de cimetière plus récents sont également observés, dont les plus récents correspondent aux dernières utilisations du cimetière communal, avant son transfert hors de l'agglomération dans la première décennie du XIX<sup>e</sup> siècle.

## Époque moderne

À **Cambrai** (59), la découverte fortuite au cours de travaux de réfection de voirie d'un ensemble de fragments de statues en pierre calcaire a suscité la réalisation d'une opération de fouille partielle et de prélèvement de cet ensemble remarquable. L'esprit, le style et les thèmes traités renvoient au Moyen-Âge et au XVI<sup>e</sup> ou XVII<sup>e</sup> siècle.

À **Hondschoote** (59), une partie d'un atelier de potier attribué au XVI<sup>e</sup> siècle et une zone d'habitat rural ont pu être étudiées dans le cadre de la fouille réalisée rue Waesendaele et rue Coppens. De vastes fosses quadrangulaires ayant à la fois servi à l'extraction de l'argile et au rejet des rebuts de l'atelier ont été mises au jour. La zone d'habitat du XVII<sup>e</sup> siècle comprend deux bâtiments en briques et plusieurs puits dont l'un cuvelé grâce au réemploi de tonneaux en bois. De nombreux vestiges en matières organiques (chaussures en cuir...) ont été

trouvés dans les puits et dans des latrines attribuées au XVII<sup>e</sup> siècle. La zone d'habitat est structurée de grands fossés dont la plupart matérialisent des limites encore visibles sur le cadastre actuel ou sur des cadastres du XIX<sup>e</sup> siècle. Le site offre une vision intéressante sur les modes de vie et les activités des habitants de la ville de Hondschoote à l'époque moderne.

La fouille du Clos de l'Abbaye à **Cysoing** (59) a permis l'étude du potager, du verger et du mur de clôture de l'abbaye. Ce dernier est pourvu de portes, de piliers, pierres de fondation avec inscriptions lapidaires. Les fondations d'un bâtiment moderne identifiées comme la bibliothèque et le laboratoire de science et les fondations partiellement conservées d'une grange constituée de quatre pièces et pourvue de latrines, ont été mises au jour. Une cinquantaine de fosses « à gravats » liées au démantèlement de l'abbaye après son incendie à la Révolution ont été fouillées. Elles ont livré plus d'une soixantaine d'éléments d'architecture, deux têtes et un buste de statue en pierre, et environ deux cent cinquante fragments de statues néo-classiques en terre-cuite qui ornaient les jardins.

À **Lille** (59), le diagnostic dans l'emprise du stade Grimonprez-Jooris et d'une partie du champ de Mars (cf.in-

fra) a livré de nombreux chenaux et fossés, liés à l'évolution du Bucquet dans la « zone basse ». Le cours d'eau a été observé sur plus de 16 m de large. Il pourrait avoir été formé à partir de plusieurs larges chenaux identifiés vers l'Esplanade, où un chenal de 12 m de large recoupe un cours d'eau plus ancien. Canalisé à partir du XVII<sup>e</sup> siècle, les vestiges du canal voûté du Buquet ont été reconnus en deux endroits. Par ailleurs, le diagnostic a mis en évidence le remblaiement de la zone de marais avec des matériaux de démolition permettant la création du glacis des fortifications. Plusieurs zones de ces remblais ont livré les rebus d'un atelier de faïencier du XVIII<sup>e</sup> siècle en position secondaire. Le diagnostic a également révélé les vestiges du mur de communication, de trois des ouvrages constituant le « grand carré » et de la poudrière.

Lille, Janvier 2012  
Philippe HANNOIS  
Gilles LEROY  
Nicolas MÉLARD  
Virginie MOTTE  
Stéphane RÉVILLION



# Nord – Pas-de-Calais NORD

# BILAN SCIENTIFIQUE

## Tableau des opérations autorisées et réalisées

2 0 1 1

Commune et lieu-dit	N° d'arrêté	N° d'opération	Responsable et organisme	Nat	Époque	Réf.
<b>Arleux</b> , Chemin de Brunémont	11174	6008	Maël JULIEN (COLLECTIVITÉ)	OPD	NEO BRO	1
<b>Auberchicourt</b> , Rue du Champ Faily	10246	6012	Véronique HARNAY (INRAP)	OPD	FER	2
<b>Aubers</b> , Rue d'Houdringue	10248	6038	Emmanuel ELLEBOODE (INRAP)	OPD	NEG	3
<b>Auby</b> , L'Îlot Collège	10224	5536	Sébastien BERNEZ (COLLECTIVITÉ)	FPREV	MA	4
<b>Auby</b> , Les Près Loribes	11312	6089	Mélanie GERMAIN (COLLECTIVITÉ)	OPD	GAL	4
<b>Auby</b> , Rue Étienne Dolet	10290	5656	Mélanie GERMAIN (COLLECTIVITÉ)	OPD	NEG	4
<b>Bavay</b> , Rue de la Gare	10271	5804	Géraldine TEYSSEIRE (INRAP)	OPD	GAL	5
<b>Bavay</b> , Rue des Remparts	10001	5150	Vincent MERKENBREACK (PRIVÉ)	FPREV	GAL	5
<b>Bavay</b> , Rue Georges Marcq	9207	6025	David LABARRE (INRAP)	OPD	GAL	5
<b>Bergues</b> , Remparts du front de la Porte d'Hondschoote	10038	6082	Virginie DECOUPIGNY (INRAP)	OPD	MOD	6
<b>Bertry</b> , Place Anatole France	9203	5977	Pascal NEAUD (INRAP)	OPD	MA	7
<b>Bierne</b> , Rue des Fleurs	11095	5759	Jean-Claude ROUTIER (INRAP)	FPREV	GAL MA	8
<b>Bierne</b> , Site départemental	10178	5935	Patrice HERBIN (COLLECTIVITÉ)	OPD	NEG	8
<b>Bondues</b> , Chemin des Grands Obeaux	10164	5751	Alexy DUVAUT (INRAP)	OPD	FER MOD CON	9
<b>Brunémont</b> , Rue du Pavé	11067	5733	Angélique SERGENT (COLLECTIVITÉ)	OPD	NEO	10
<b>Brunémont</b> , Rue neuve	11045	5864	Emmanuelle LEROY (COLLECTIVITÉ)	OPD	PRO	10
<b>Bugnicourt</b> , Rue de Fressain	11193		Sylvie RORIVE (COLLECTIVITÉ)	OPD	NEG	11
<b>Cambrai</b> , Château de Selles	P1102	5872	Virginie MOTTE (SRA)	PROS	MA MOD CON	12
<b>Cambrai</b> , Pôle multimodal de la Gare, tranche 1	11026	6099	Virginie DECOUPIGNY (INRAP)	OPD	NEG	12
<b>Cambrai</b> , Rue du Général Frère, rue Gambetta			Gilles LEROY (SRA)	SU	MA MOD	12
<b>Cantin</b> , Rue de l'Église	10277	5756	Thibault LEGRAND (COLLECTIVITÉ)	OPD	MA	13
<b>Cappelle-la-Grande</b> , ZAC du Centre	10010	5724	Emmanuel ELLEBOODE (INRAP)	OPD	MA	14



Commune et lieu-dit	N° d'arrêté	N° d'opération	Responsable et organisme	Nat	Époque	Réf.
<b>Condé-sur-l'Escaut</b> , L'Arsenal	P1108	5940	Lionel DROIN (UNIVERSITÉ)	FPRO	MA MOD	15
<b>Courchelettes</b> , Rue Fernand Couteau	10270	5612	Sylvie RORIVE (COLLECTIVITÉ)	OPD	NEG	16
<b>Courchelettes</b> , Rue Fernand Stassin	11040	5786	Mélanie GERMAIN (COLLECTIVITÉ)	OPD	NEG	16
<b>Coutiches</b> , Rue Nationale	9022	5660	Marie-Hélène ROUSSEAU (COLLECTIVITÉ)	OPD	NEG	17
<b>Coutiches</b> , Rue du Stade	10291	5720	Marie-Hélène ROUSSEAU (COLLECTIVITÉ)	OPD	NEG	17
<b>Cysoing</b> , Clos de l'Abbaye	10151	5459	Damien CENSIER (COLLECTIVITÉ)	FPREV	GAL MA MOD	18
<b>Cysoing</b> , Impasse du collège	11207	6093	Alexandre LECANUET (INRAP)	OPD	GAL CON	18
<b>Cysoing</b> , Les Jardins de l'Abbaye	11006	6013	Damien CENSIER (COLLECTIVITÉ)	OPD	GAL MA MOD	18
<b>Dechy</b> , Ilot Goulois	10078 10226	5240 5537	Ali ROUBI (COLLECTIVITÉ)	FPREV	MA MOD	19
<b>Dechy</b> , Rue Celestin Dubois et Rue Estienne d'Orves	9078	5986	Mélanie GERMAIN (COLLECTIVITÉ)	OPD	NEG	19
<b>Douai</b> , Archéosite	11044	5863	Pascale DELPUECH (COLLECTIVITÉ)	OPD	MA MOD	20
<b>Douai</b> , Hôpital Général	10139	5672	Étienne LOUIS (COLLECTIVITÉ)	OPD	NEG	20
<b>Douai</b> , Rue Delcambre	11073	5785	Stéphane VENET (COLLECTIVITÉ)	OPD	MOD	20
<b>Douai</b> , Rue de Saint Amand	11223	6086	Renaud LEROY (COLLECTIVITÉ)	OPD	NEG	20
<b>Dunkerque</b> , Aménagement du Coeur de l'agglomération dunkerquoise "Pôle Théâtre"	9112	5629	David LABARRE (INRAP)	OPD	MA MOD	21
<b>Dunkerque</b> , Place Salengro	11139	6063	David LABARRE (INRAP)	OPD	MA MOD	21
<b>Erquinghem-Lys</b> , rue d'Armentières La Porte des Anglais	8159	4782	Christine DENIMAL (PRIVÉ)	FPREV	FER GAL	22
<b>Escaudain</b> , Rue Ambroise Croizat	10190	5958	Jean-Claude ROUTIER (INRAP)	OPD	FER	23
<b>Escaudain</b> , Rue Danton	8120	5962	Jennifer LANTOINE (INRAP)	OPD	NEG	23
<b>Escaudain</b> , Rue des Semailles	10234	5543	Maël JULIEN (COLLECTIVITÉ)	FPREV	HMA	23
<b>Estaires</b> , Rue Jacqueminemars	9235	6039	Virginie THOQUENNE (INRAP)	OPD	NEG	24
<b>Estrées</b> , 2 route de Bapaume	11283	6074	Mélanie GERMAIN (COLLECTIVITÉ)	OPD	NEG	25
<b>Famars</b> , Parc scientifique du Mont Houy, tranche 2	10129	5444	Jennifer CLERGET (INRAP)	FPREV	BRO GAL MOD	26
<b>Famars</b> , PCR <i>Fanum Martis</i>	P1101	5937	Raphaël CLOTUCHE (INRAP)	PCR	GAL	26
<b>Flers-en-Escrebieux</b> , Rue du Marché, Rue Alain Chartier	11224	5998	Grégory HUVELLE (COLLECTIVITÉ)	OPD	NEG	27
<b>Gœulzin</b> , Rue d'Oisy	11056	5757	Renaud LEROY (COLLECTIVITÉ)	OPD	NEG	28
<b>Gœulzin</b> , Rue du Marais	11110	5865	Maël JULIEN (COLLECTIVITÉ)	OPD	NEG	28
<b>Guesnain</b> , Voie Nouvelle	10262	5728	Pascale DELPUECH (COLLECTIVITÉ)	FPREV	GAL MA	29
<b>Hazebrouck</b> , Rue de Westhoek	10207 10208	5745	Evelyne GILLET (INRAP)	OPD	HMA MOD CON	30
<b>Hondschoote</b> , Rue Waesendaele, Rue Coppens	10250	5547	Stéphane LEPLUS (PRIVÉ)	FPREV	MA MOD	31
<b>Illies</b> , Rue du cimetière	10202 10203	5964 5965	Géraldine TEYSSEIRE (INRAP)	OPD	FER GAL	32

Commune et lieu-dit	N° d'arrêté	N° d'opération	Responsable et organisme	Nat	Époque	Réf.
<b>La Bassée</b> , Contournement Nord	11060	5705	Frédéric LORIDANT (COLLECTIVITÉ)	OPD	GAL	33
<b>La Bassée</b> , Rue Maurice Bouchery	7370	5664	Ludovic NOTTE (INRAP)	OPD	MOD	33
<b>La Chapelle d'Armentières</b> , Lotissement des Résidents du Centre, zones 6 et 7	9003	6016	Benoit LERICHE (INRAP)	OPD	FER GAL	34
<b>Lallaing</b> , Rue Lambrecht	8048	5700	Thibault LEGRAND (COLLECTIVITÉ)	OPD	MOD	35
<b>Lallaing</b> , Rue Scafort et Rue Lambrecht	P1112	6091	Étienne LOUIS (COLLECTIVITÉ)		MA	35
<b>Lambres-lez-Douai</b> , Les Marlières	11007	5805	Samuel LACROIX (COLLECTIVITÉ)	FPREV	FER GAL	36
<b>Lauwin-Planque</b> , Bois rivaux, La Marlière et Les Dix-Neuf	7277 7278 7281 7282	5676 5701 5702 5703	Maël JULIEN (COLLECTIVITÉ)	OPD	FER GAL	37
<b>Le Cateau-Cambrésis</b> , Les Près du Moulin Fourneau	10156	5973	Philippe FERAY (INRAP)	OPD	GAL	38
<b>Lesquin</b> , Rue Jean Jaurès - Ferme de la Motte	9282	6040 ou 5954 ?	Carole QUÉREL (INRAP)	OPD	PRO GAL MA	39
<b>Lesquin</b> , Rue Pierre Brizon, Quartiers des Arts	8106 10241	5798 5799	Carole QUÉREL (INRAP)	OPD	PRO GAL	39
<b>Lille</b> , Démolition du stade Grimonprez-Jooris et Esplanade	9178 10212 11243	6014 6015 6021	Ludovic DEBS (INRAP)	OPD	PRO MA MOD CON	40
<b>Lille</b> , Rue Basse	10056	5649	Ludovic DEBS (INRAP)	OPD	MOD CON	40
<b>Lille</b> , Rue d'Avesnes	10161	5934	Ludovic DEBS (INRAP)	OPD	CON	40
<b>Lille</b> , Rue des Arts	8170	5666	Ludovic DEBS (INRAP)	OPD	MOD CON	40
<b>Lille</b> , Rue des Bateliers	10157	5797	Ludovic DEBS (INRAP)	OPD	MOD CON	40
<b>Maing</b> , Technopôle du Mont-Houy-Extension Tranche 2	10192	5754	Pascal NEAUD (INRAP)	OPD	PRO GAL	41
<b>Marchiennes</b> , Rue d'Elpret	11191	6067	Étienne LOUIS (COLLECTIVITÉ)	OPD	NEG	42
<b>Marchiennes</b> , Rue des Jardins – Pré des Nonettes	11173	6103	Jennifer LANTOINE (INRAP)	OPD	GAL HMA MOD	43
<b>Marcoing</b> , Le Trou à Loups	9512	5979	Philippe FERAY (INRAP)	OPD	NEG	443
<b>Marcq-en-Ostrevent</b> , Rue du Château de Lewarde	11001	5669	Sylvain ROBELOT (COLLECTIVITÉ)	OPD	GAL	44
<b>Marquette-lez-Lille</b> , Avenue Industrielle	10072	5727	Julien RAPPASSE (INRAP)	OPD	FER GAL	45
<b>Marquette-lez-Lille</b> , Site de Lommelet	10184	5723	Julien RAPPASSE (INRAP)	OPD	MOD CON	45
<b>Mérignies</b> , Rue de la Rosière	10025	5650	Virginie THOQUENNE (INRAP)	OPD	NEG	46
<b>Monchaux-sur-Écaillon</b> , Rues de Valenciennes, des Coquelicots et des Iris	10257	5968	Pascal NEAUD (INRAP)	OPD	NEG	47
<b>Montigny-en-Ostrevent</b> , Rue du Capitaine Wasny	10295	5803	Christian SÉVERIN (COLLECTIVITÉ)	OPD	NEG	48
<b>Neuf-Mesnil</b> , Les Champs de l'Agache	11034	6023	Sophie OUDRY-BRAILLON (INRAP)	OPD	NEG	49
<b>Neuville-sur-Escaut</b> , Rue Émile Pierronne	10083	5266	Renaud LEROY (COLLECTIVITÉ)	FPREV	FER HMA	50
<b>Nieppe</b> , Collège	11175	6353	Fredéric LORIDANT (COLLECTIVITÉ)	OPD	NEG	51
<b>Nieppe</b> , ZAC de la Pommeraie, Avenue Jules Houcke	10172	5970	Benoit LERICHE (INRAP)	OPD	FER GAL	51
<b>Onnaing</b> , Extension du Parc d'Activités du Val d'Escaut – Tranche 1	10258	5961	Pascal NEAUD (INRAP)	OPD	NEG	52

Commune et lieu-dit	N° d'arrêté	N° d'opération	Responsable et organisme	Nat	Époque	Réf.
<b>Onnaing</b> , Extension du Parc d'Activités du Val d'Escaut – Tranche 2	10258	6358	Pascal NEAUD (INRAP)	OPD	NEG	52
<b>Pecquencourt</b> , Église Saint-Gilles	P1111	6083	Étienne LOUIS (COLLECTIVITÉ)	FPREV	MA	53
<b>Pitgam</b> , Artère des Hauts de France II	10220	5957	Emmanuel ELLEBOODE (INRAP)	OPD	GAL	54
<b>Proville</b> , Bois Chenu	P1103	5869	Gilles LEROY (SRA)	FPROG	PAL MES	55
<b>Proville</b> , Faubourg de Paris	10235	6037	Philippe FERAY (INRAP)	OPD	PAL BRO FER	55
<b>Railencourt-Sainte-Olle</b> , Actipôle	8249	4911	Jean-François GEOFFROY (INRAP)	OPD	FER GAL	56
<b>Raimbeaucourt</b> , Rue Jean Jaurès	11039	5985	Stéphane VENET (COLLECTIVITÉ)	OPD	NEG	57
<b>Raimbeaucourt</b> , Rues Jules Ferry et Joliot Curie	10276	5657	Thibault LEGRAND (COLLECTIVITÉ)	OPD	NEG	57
<b>Rouvignies</b> , Parc d'Activité de l'Aérodrome Ouest, phase 16	11242	6075	Cécilia POPULAIRE (INRAP)	OPD	Pas de notice	58
<b>Sainghin-en-Mélantois</b> , Rue de Lille	10103	6044	Carole QUÉREL (INRAP)	OPD	NEG	59
<b>Sains-du-Nord</b> , Rue du Moulin à Vent	9169	5033	Pascal NEAUD (INRAP)	FPREV	GAL	60
<b>Saméon</b> , Rue de l'Église	10215	6020	Emmanuel ELLEBOODE (INRAP)	OPD	NEG	61
<b>Saultain</b> , Rue Henri Barbusse	11140	6034	Alain HENTON (INRAP)	FPREV	GAL	62
<b>Saulzoir</b> , Rue Jules Verne	11184	6030	Géraldine TEYSSEIRE (INRAP)	OPD	GAL	63
<b>Seclin</b> , Avenue de la République	11267	6049	Guillaume LASSAUNIÈRE (COLLECTIVITÉ)	OPD	NEG	64
<b>Seclin</b> , Boulevard Hentgès	10148	5811	Guillaume LASSAUNIÈRE (COLLECTIVITÉ)	OPD	NEG	64
<b>Seclin</b> , La Collégiale Saint Piat	9240	5611	Guillaume LASSAUNIÈRE (COLLECTIVITÉ)	FPREV	MA MOD CON	64
<b>Seclin</b> , Le Petit Marais et l'Hôpital	9183	5722	Philippe FERAY (INRAP)	OPD	NEG	64
<b>Seclin</b> , Rue du Plouich, 32	11085	5936	Guillaume LASSAUNIÈRE (COLLECTIVITÉ)	OPD	NEG	64
<b>Seclin</b> , Rue du Plouich, Ferme Schoonheere	11084	5996	Guillaume LASSAUNIÈRE (COLLECTIVITÉ)	OPD	NEG	64
<b>Seclin</b> , Rue du Plouich	11080	5861	Guillaume LASSAUNIÈRE (COLLECTIVITÉ)	OPD	NEG	64
<b>Seclin</b> , Rue Maurice Bouchery	11266	6069	Jérôme TELLIER (COLLECTIVITÉ)	OPD	MOD CON	64
<b>Sepmeries</b> , Rue des Berceaux	11037bis		Jennifer LANTOINE (INRAP)	OPD	MA	65
<b>Sin-le-Noble</b> , Le Raquet, diagnostics	8031	5111 5177 5862 6053 6088 6095	Marie LEBRUN (COLLECTIVITÉ)	OPD	FER GAL	66
<b>Sin-le-Noble</b> , Le Raquet, fouille	11203	6070	Marie LEBRUN (COLLECTIVITÉ)	FPREV	FER GAL MOD	66
<b>Staple</b> , Contour du Château	11083	5991	Frédéric LORIDANT (COLLECTIVITÉ)	OPD	NEG	67
<b>Steenvoorde</b> , Rue de Bailleul, Route de Steenvoorde	11046	5972	Emmanuel ELLEBOODE (INRAP)	OPD	FER GAL	68
<b>Steenwerck</b> , Rues de Bailleul, du Saule, et Longue Ruelle	11022	6019	Emmanuel ELLEBOODE (INRAP)	OPD	NEG	69

Commune et lieu-dit	N° d'arrêté	N° d'opération	Responsable et organisme	Nat	Époque	Réf.
<b>Templeuve</b> , La Croisette	9110	5635	Virginie THOQUENNE (INRAP)	OPD	GAL MOD	70
<b>Thun l'Evêque</b> , Rue de la Gare, Chemin de Flavinne	11038	5983	Alain HENTON (INRAP)	OPD	GAL	71
<b>Tilloy-les-Cambrai</b> , Le Riot des Saules	11051	6002	Evelyne GILLET (INRAP)	OPD	NEG	72
<b>Valenciennes</b> , Rue de l'Abreuvoir	11188	5995	Arnaud TIXADOR (COLLECTIVITÉ)	OPD	NEG	73
<b>Valenciennes</b> , Rue Salle-le-Comte	11049	5788	Patrice KORPIUN (COLLECTIVITÉ)	OPD	MOD	73
<b>Verlinghem</b> , Rue de Lambersart	10247	5792	Julien RAPPASSE (INRAP)	OPD	CON	74
<b>Villeneuve d'Ascq</b> , La Haute Borne	8124	5636	Carole QUÉREL (INRAP)	OPD	PRO GAL	75
<b>Villeneuve d'Ascq</b> , Rue de Lille	7188	5726	Carole QUÉREL (INRAP)	OPD	PRO GAL MA	75
<b>Villeneuve d'Ascq</b> , Zone du Recueil	10163	5464	Ludovic NOTTE (INRAP)	FPREV	MA	75
<b>Villers-en-Cauchies</b> , Vallée Saint-Plocart	08007	6080	Philippe FERAY (INRAP)	OPD	NEG	76
<b>Vred</b> , Rues Suzanne Lannoy et Edouard Simon	10214	5966	Étienne LOUIS (COLLECTIVITÉ)	OPD	NEG	77
<b>Wambrechies</b> , Rue de Bondues	9283	5634	Julien RAPPASSE (INRAP)	OPD	FER	78
<b>Wambrechies</b> , rue de Marquette	10046	5653	Julien RAPPASSE (INRAP)	OPD	NEG	78
<b>Wavrechain-sous-Denain</b> , Rue Victor Hugo	11186	5659	Alain HENTON (INRAP)	OPD	NEG	79
<b>Wavrin</b> , Rue du Général Koenig	10016	5801	David LABARRE (INRAP)	OPD	GAL MA	80
<b>Wavrin</b> , Rue du Général Koenig, SCI La Fontaine	7135	6050	David LABARRE (INRAP)	OPD	NEG	80
<b>Wavrin</b> , Rue Georges Clémenceau	10089	6058	Alexy DUVAUT (INRAP)	OPD	GAL MA MOD	80
<b>Waziers</b> , Bas-Terroir	11308	6087	Sylvie RORIVE (COLLECTIVITÉ)	OPD	FER GAL	81
<b>Wormhout</b> , Le Parc du Château	10058	5982	Samuel DESOUTTER (INRAP)	OPD	FER GAL	82

