

## MOULES



La commune d'Arles, service d'urbanisme de la ville d'Arles



Vue aérienne (CRIGE PACA, IGN, 2003).



1

**GROUPE SCOLAIRE DE MOULÈS**  
**École maternelle et école élémentaire Yves Montand**
Arles (hors  
agglomération)  
Moulès

Plan de localisation (FB, document source : matrice cadastrale 2008, service des impôts)



Vue générale (cl. EMJ, 2009)

### LOCALISATION

Adresse	Référence cadastrale (matrice cadastrale 2008, service des impôts)	Coordonnées géographiques	
rue du Pastre / avenue des Grands platanes / impasse des Amandiers Moulès	HW 55	Latitude	N 43°39'22
13200 Arles (hors agglomération)		Longitude	E 4°44'25

### DATATION

### ANALYSE TYPOLOGIQUE

<b>Date de construction</b> 1903 - 1904	<b>N° PC</b> Non concerné	<b>Typologie</b> Etablissement scolaire
<b>Datation détaillée</b> -1867 : projet de construction, non réalisé, d'une maison d'école à Moulès ; -1901 : mise au point du projet de construction d'un groupe scolaire (arch. Adolphe Logerot) ; -1903-1904 : construction ; -1937, 1946, 1953, 1962 : travaux d'entretien des bâtiments ; -1972-1973 : agrandissement (cantine et logement) ; -1973-1974 : installation chauffage central ; -1976 : extension (classe enfantine, réfectoire, salle de repos, logement) ;		<b>Programme</b> Architecture publique
		<b>Intervention</b> Construction

### ACTEURS

<b>Architecte(s)</b> LOGEROT Adolphe <i>Architecte</i> JACQUIE <i>Curé de la paroisse (auteur du projet, non réalisé, de maison d'école (1867))</i> RIBON <i>Géomètre (auteur du projet, non réalisé, de maison d'école (1867))</i>	<b>Autre(s) acteur(s)</b> VILLE D'ARLES <i>Propriétaire actuel</i>
<b>Commanditaire(s)</b> VILLE D'ARLES	

### ANALYSE URBAINE

### PROGRAMME ARCHITECTURAL

<b>Paysage d'origine</b> Hameau	En 1867, un projet de maison d'école à édifier à Moulès est établi par monsieur Jacquié, curé de la paroisse, et Ribon, géomètre. Il reste sans suite jusqu'à ce que soit construit un groupe scolaire, en 1903-1904, selon les plans de l'architecte municipal Adolphe Logerot. Ce dernier imagine un corps de bâtiment principal de plan rectangulaire d'un étage sur rez-de-chaussée, couvert par une toiture à deux pentes traitée en tuiles mécaniques. Il est divisé en deux - école de filles, école de garçons - selon un axe de symétrie central. Au rez-de-chaussée, il comprend quatre classes exposées au sud, tout comme les cours de récréations dotées de préaux couverts tandis qu'au nord se trouvent les réfectoires, la cuisine et un jardin. Le premier étage est occupé par les logements de fonction des instituteurs et institutrices. Le traitement architectural est conforme à l'esthétique "IIIe République", qu'Adolphe Logerot utilise aussi dans les groupes scolaires de Mas-Thibert (1901-1903, arch. : A. Logerot), de Salières (1903-1908, arch. non déterminé, certainement A. Logerot), du quartier du Trebon (1901-1904, arch. : A. Logerot).
<b>Accessibilité</b> Multiple	
<b>Caractéristiques fonctionnelles</b> Voirie tertiaire	
<b>Caractéristiques formelles</b> Rue [discontinuité bâtie]	
<b>Découpage foncier</b> Non	
<b>Particularité</b> Parcelle d'angle	
<b>Morphologie urbaine</b> Façade à l'alignement	
<b>Espace non bâti</b> Cour de récréation	
<b>Composition urbaine</b> Non concerné	

**GROUPE SCOLAIRE DE MOULÈS**  
**École maternelle et école élémentaire Yves Montand**
Arles (hors  
agglomération)  
Moulès

Vue générale (cl. EMJ, 2008).



Vue générale (cl. EMJ, 2008).



Façade sur la cour (cl. EMJ, 2008).



Façade sur la cour (cl. EMJ, 2008).



Extension (1976) : vue générale (cl. EMJ, 2008).

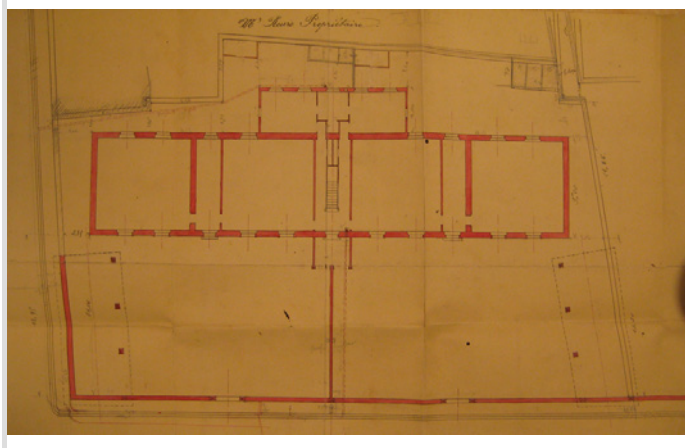

Extension (1976) : vue générale (cl. EMJ, 2008).

**GROUPE SCOLAIRE DE MOULÈS**  
**École maternelle et école élémentaire Yves Montand**
Arles (hors  
agglomération)  
Moulès

Construction (1903-1904) : plan d'ensemble (s.d. circa 1901), AM ARLES M 47.

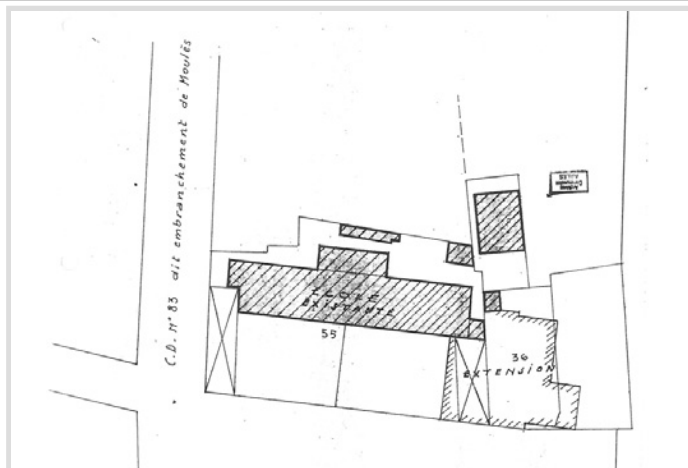

Extension (1976) : plan de situation (12 décembre 1975), AM ARLES M 3.

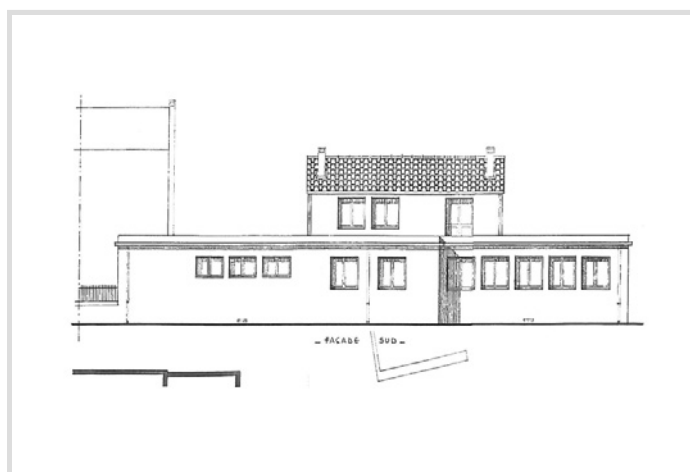

Extension (1976) : façade sud (12 décembre 1975), AM ARLES M 3.



Extension (1976) : façade ouest (12 décembre 1975), AM ARLES M 3.

## SOURCES

### Archives

-AM ARLES, Série Édifices communaux, monuments et établissements publics, M 3.  
 -AM ARLES, Série Édifices communaux, monuments et établissements publics, M 47.

### Sources imprimées

### Bibliographie

1

**GROUPE SCOLAIRE DE MOULÈS**  
**École maternelle et école élémentaire Yves Montand**
Arles (hors  
agglomération)  
Moulès
**NOTE DE SYNTHÈSE**

Rubrique non renseignée dans le cadre de l'étude.

**VALEUR PATRIMONIALE**

- |   |  |   |
|---|--|---|
| <input checked="" type="checkbox"/> intérêt architectural | <input type="checkbox"/> valeur mémorielle               | <input type="checkbox"/> typologie originale  |
| <input type="checkbox"/> intérêt urbain                   | <input type="checkbox"/> intérêt histoire des techniques | <input type="checkbox"/> valeur d'exemplarité |
| <input checked="" type="checkbox"/> intérêt historique    | <input type="checkbox"/> élément(s) de décor             | <input type="checkbox"/> autre                |

**DOSSIER  
MONOGRAPHIQUE**

- 
- Oui
- 
- 
- Non

2

## LOTISSEMENT HLM LA PRAIRIE

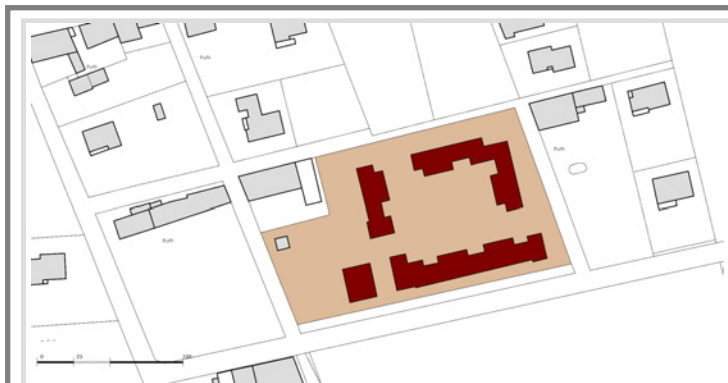
Arles (hors  
agglomération)  
Moulès

Plan de localisation (FB, document source : matrice cadastrale 2008, service des impôts)



Vue générale (cl. EMJ, 2009)

## LOCALISATION

<b>Adresse</b> Chemin Mendon (VC 59) / rue du Mérinos / rue de l'Anouge / rue de la Transhumance Moulès  13200 Arles (hors agglomération)	<b>Référence cadastrale</b> (matrice cadastrale 2008, service des impôts) HW 104	<b>Coordonnées géographiques</b> Latitude <b>N</b> 43°39'18 Longitude <b>E</b> 4°44'33
---	---	--

## DATATION

## ANALYSE TYPOLOGIQUE

<b>Date de construction</b> 1976 - 1977 <b>N° PC</b> Non déterminé <b>Datation détaillée</b> -1968-1975 : genèse du projet ; -1976 : obtention du permis de construire ; -1976-1977 : construction ; -1977 : mise en location des villas ;	<b>Typologie</b> Logement collectif (logement social)  <b>Programme</b> Logement  <b>Intervention</b> Construction (HLM individuels groupés)
--	--

## ACTEURS

<b>Architecte(s)</b> SALA Émile <i>Architecte</i>	<b>Autre(s) acteur(s)</b> 13 HABITAT <i>Gestionnaire actuel</i> Entreprise SGE <i>Entrepreneur</i>
<b>Commanditaire(s)</b> Office Public d'HLM des Bouches-du-Rhône	

## ANALYSE URBAINE

## PROGRAMME ARCHITECTURAL

<b>Paysage d'origine</b> Hameau	Le groupe HLM de Moulès a été construit par Émile Sala (1913-1988) en 1976-1977, à l'initiative de l'Office Public d'HLM des Bouches-du-Rhône. Il compte vingt-et-une villas mitoyennes, de plain-pied ou d'un étage sur rez-de-chaussée. Douze sont dotées de garages individuels. Destinées à la location, elles sont de quatre types : 6 Type I (34 m <sup>2</sup> ) ; 4 Type II (51,30 m <sup>2</sup> ) ; 5 Type III (64,20 m <sup>2</sup> ) ; 6 Type IV (84,70 m <sup>2</sup> ). Pour ce programme qui propose une alternative aux formes habituelles du logement social, la forme de la parcelle (rectangulaire) conduit Émile Sala à opter pour une implantation en périphérie d'un espace paysager central. L'architecture qu'il propose est simple et fonctionnelle, comme dans les autres programmes de logements sociaux qu'il réalise pour l'OPHLM des Bouches-du-Rhône à cette période (notamment les lotissements HLM du Sambuc, de Raphèle, de Mas-Thibert et de Salin-de-Giraud). Elle est toutefois marquée par quelques réminiscences régionalistes : loggias, claustras de terre cuite, volets.
<b>Accessibilité</b> Unique	
<b>Caractéristiques fonctionnelles</b> Voirie tertiaire	
<b>Caractéristiques formelles</b> Chemin	
<b>Découpage foncier</b> Non	
<b>Particularité</b> Forme régulière	
<b>Morphologie urbaine</b> Façade en retrait, mitoyenneté	
<b>Espace non bâti</b> Espace vert collectif, aire de stationnement	
<b>Composition urbaine</b> Implantation en fonction du domaine public	



Vue générale (cl. EMJ, 2008).



Vue générale (cl. EMJ, 2008).



Villas mitoyennes formant un petit collectif (cl. EMJ, 2008).



Villas mitoyennes formant un petit collectif (cl. EMJ, 2008).



Villas mitoyennes (cl. EMJ, 2008).



Détail des villas mitoyennes formant un petit collectif (cl. EMJ, 2008).



2

## LOTISSEMENT HLM LA PRAIRIE

Arles (hors  
agglomération)  
Moulès

## SOURCES

## Archives

-AD 13, Fonds OPAC, 7 ETP 455.

## Sources imprimées

## Bibliographie

2

## LOTISSEMENT HLM LA PRAIRIE

Arles (hors  
agglomération)  
Moulès

## NOTE DE SYNTHÈSE

Rubrique non renseignée dans le cadre de l'étude.

## VALEUR PATRIMONIALE

- |  |  |   |
|--|--|---|
| <input type="checkbox"/> intérêt architectural         | <input type="checkbox"/> valeur mémorielle               | <input type="checkbox"/> typologie originale  |
| <input type="checkbox"/> intérêt urbain                | <input type="checkbox"/> intérêt histoire des techniques | <input type="checkbox"/> valeur d'exemplarité |
| <input checked="" type="checkbox"/> intérêt historique | <input type="checkbox"/> élément(s) de décor             | <input type="checkbox"/> autre                |

DOSSIER  
MONOGRAPHIQUE

- Oui  
 Non

3

## MAIRIE-ANNEXE ET BUREAU DE POSTE DE MOULÈS

Arles (hors  
agglomération)  
Moulès

Plan de localisation (FB, document source : matrice cadastrale 2008, service des impôts)



Vue générale (cl. EMJ, 2009)

## LOCALISATION

<b>Adresse</b> place Adam de Craponne / rue de la Fenièrre Moulès  13200 Arles (hors agglomération)	<b>Référence cadastrale</b> (matrice cadastrale 2008, service des impôts) HW 53	<b>Coordonnées géographiques</b> Latitude <b>N</b> 43°39'21 Longitude <b>E</b> 4°44'26
---	--	--

## DATATION

## ANALYSE TYPOLOGIQUE

<b>Date de construction</b> 1972 - 1974 <b>Datation détaillée</b> -1972-1974 : aménagement	<b>N° PC</b> Non déterminé	<b>Typologie</b> Equipement administratif  <b>Programme</b> Architecture publique  <b>Intervention</b> Construction
--	----------------------------	---

## ACTEURS

<b>Architecte(s)</b> GAILLARD Pierre <i>Architecte</i>	<b>Autre(s) acteur(s)</b> VILLE D'ARLES <i>Propriétaire actuel</i> Entreprise SAAG <i>Entrepreneur</i>
<b>Commanditaire(s)</b> VILLE D'ARLES	

## ANALYSE URBAINE

## PROGRAMME ARCHITECTURAL

<b>Paysage d'origine</b> Hameau	La mairie-annexe et le bureau de Poste de Moulès ont été construits en 1972-1974, par l'architecte municipal Pierre Gaillard, en prolongement de l'ancien presbytère. Il s'agit d'une petite construction néo-régionaliste abritant le bureau de l'adjoint, un secrétariat, une salle de mariages et de réunions ainsi qu'une salle à usage de bureau de Poste.
<b>Accessibilité</b> Multiple	
<b>Caractéristiques fonctionnelles</b> Voirie secondaire	
<b>Caractéristiques formelles</b> Place	
<b>Découpage foncier</b> Non	
<b>Particularité</b> Forme irrégulière	
<b>Morphologie urbaine</b> Façade à l'alignement, mitoyenneté	
<b>Espace non bâti</b> Absence	
<b>Composition urbaine</b> Implantation en fonction du domaine public	



Vue de l'église et du presbytère avant la construction du bureau de Poste (s.d.), AD 13 6 FI 5886.



Vue générale (cl. EMJ, 2008).



Vue générale (cl. EMJ, 2008).



Façade principale (cl. EMJ, 2008).



Salle des mariages (cl. EMJ, 2008).



Secrétariat (cl. EMJ, 2008).

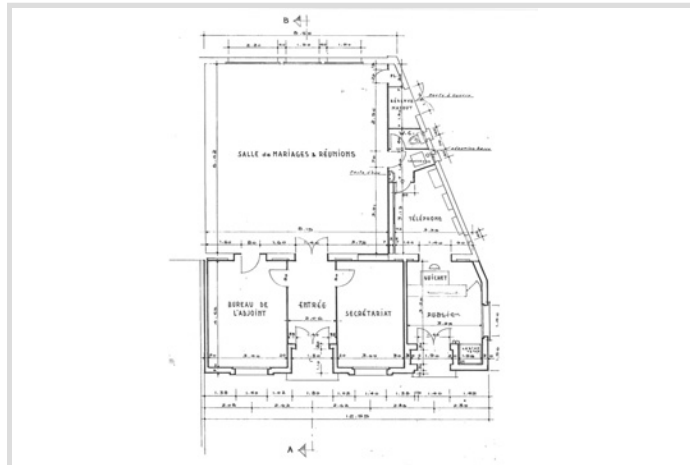

Plan (7 avril 1972), AM ARLES M19bis.



Façade est (7 avril 1972), AM ARLES M19bis.

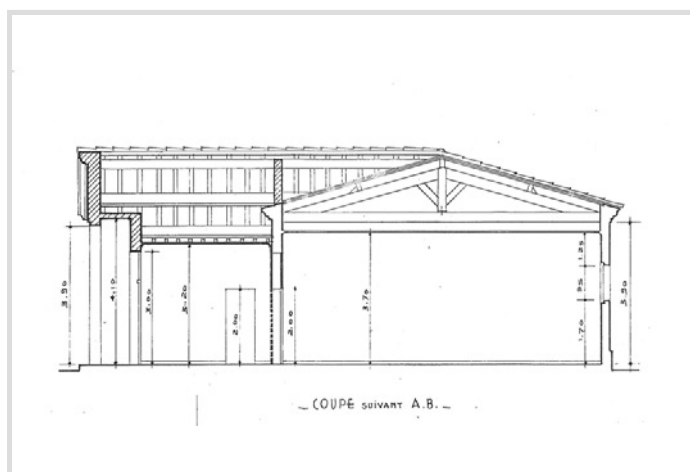

Coupe suivant AB (7 avril 1972), AM ARLES M19bis.

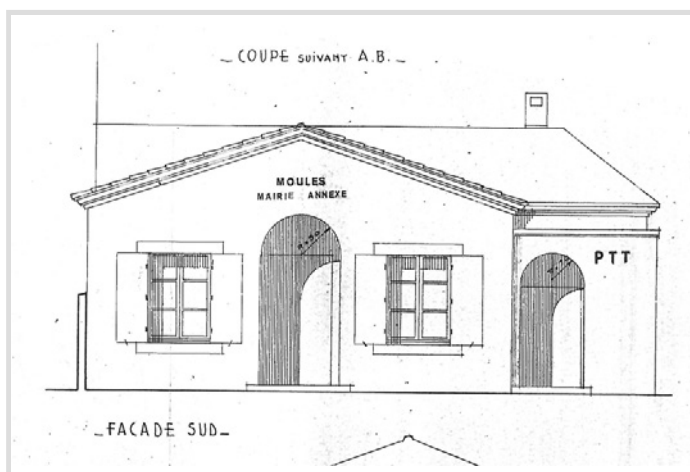

Façade sud (7 avril 1972), AM ARLES M19bis.

## SOURCES

### Archives

- AM ARLES, Série Édifices communaux, monuments et établissements publics, M 16bis.
- AM ARLES, Série Édifices communaux, monuments et établissements publics, M 19bis.
- AD 13, Fonds figurés, 6 Fi 5886.

### Sources imprimées

### Bibliographie

3

MAIRIE-ANNEXE ET BUREAU DE POSTE DE MOULÈS

Arles (hors  
agglomération)  
Moulès

## NOTE DE SYNTHÈSE

Rubrique non renseignée dans le cadre de l'étude.

## VALEUR PATRIMONIALE

- |  |  |   |
|--|--|---|
| <input type="checkbox"/> intérêt architectural         | <input type="checkbox"/> valeur mémorielle               | <input type="checkbox"/> typologie originale  |
| <input type="checkbox"/> intérêt urbain                | <input type="checkbox"/> intérêt histoire des techniques | <input type="checkbox"/> valeur d'exemplarité |
| <input checked="" type="checkbox"/> intérêt historique | <input type="checkbox"/> élément(s) de décor             | <input type="checkbox"/> autre                |

DOSSIER  
MONOGRAPHIQUE

- Oui  
 Non

4

## MONUMENT AUX MORTS DE MOULÈS

Arles (hors  
agglomération)  
Moulès

Plan de localisation (FB, document source : matrice cadastrale 2008, service des impôts)



Vue générale (cl. EMJ, 2009)

## LOCALISATION

Adresse	Référence cadastrale (matrice cadastrale 2008, service des impôts)	Coordonnées géographiques
place Adam de Craponne Moulès	HW 54	Latitude <b>N</b> 43°39'20 Longitude <b>E</b> 4°44'24
13200 Arles (hors agglomération)		

## DATATION

## ANALYSE TYPOLOGIQUE

<b>Date de construction</b> 1920 -	<b>N° PC</b> Non concerné	<b>Typologie</b> Monument commémoratif
<b>Datation détaillée</b> -7 novembre 1919 : mise au point du projet ; -1920 : construction ;		<b>Programme</b> Architecture commémorative
		<b>Intervention</b> Érection d'un monument

## ACTEURS

<b>Architecte(s)</b> MORAND R. <i>Architecte</i>	<b>Autre(s) acteur(s)</b> VILLE D'ARLES <i>Propriétaire actuel</i> Entreprise Auberge Esprit <i>Entrepreneur</i>
<b>Commanditaire(s)</b> VILLE D'ARLES	

## ANALYSE URBAINE

## PROGRAMME ARCHITECTURAL

<b>Paysage d'origine</b> Hameau	Le monument aux morts de Moulès a été construit en 1920, d'après un projet mis au point par l'architecte R. Morand le 7 novembre 1919. Il adopte une typologie commune en matière de monument commémoratif en l'honneur des soldats de la Grande Guerre : au-dessus d'un piédestal où sont gravés les noms des soldats tombés aux champs d'honneur, se dresse une obélisque dont chacune des faces est ornée d'une inscription évoquant les principales batailles et d'une palme symbole de la victoire. La hauteur totale du monument est de 4,60 mètres. Le monument est fait en pierres de taille demi-dure de première qualité provenant des carrières de Montpaon. Le coût de sa réalisation atteint 5 035 francs (valeur 1920).
<b>Accessibilité</b> Multiple	
<b>Caractéristiques fonctionnelles</b> Voirie secondaire	
<b>Caractéristiques formelles</b> Place	
<b>Découpage foncier</b> Non	
<b>Particularité</b> Non concerné	
<b>Morphologie urbaine</b> Non concerné	
<b>Espace non bâti</b> Place	
<b>Composition urbaine</b> Non concerné	



Vue générale (cl. EMJ, 2008).



Vue générale (cl. EMJ, 2008).



Détail de l'obélisque (cl. EMJ, 2008).



Détail de l'obélisque (cl. EMJ, 2008).



Détail de l'obélisque (cl. EMJ, 2008).



Détail de l'obélisque (cl. EMJ, 2008).





Détail du piédestal (cl. EMJ, 2008).

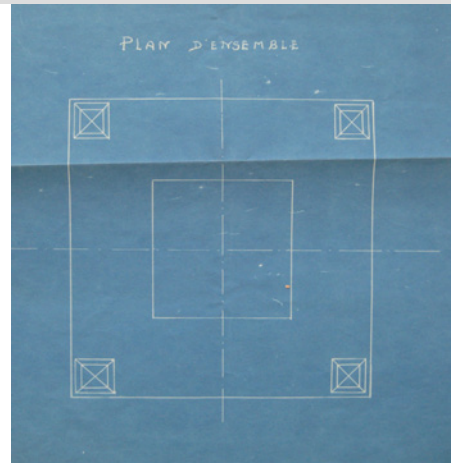

Monument commémoratif : plan (7 novembre 1919), AD 13 3 O 5/8.

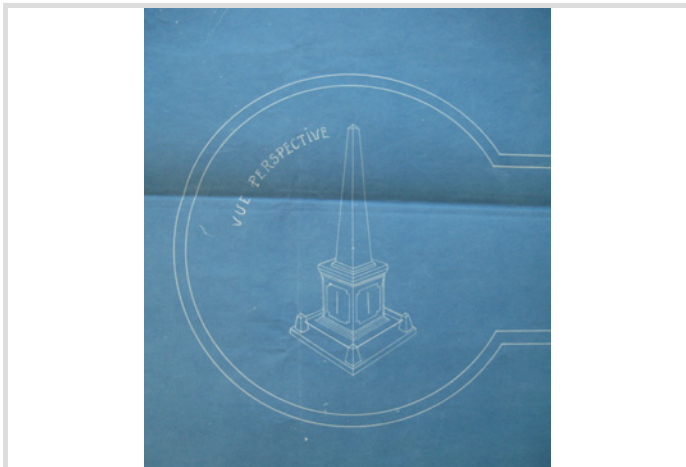

Monument commémoratif : vue perspective (7 novembre 1919), AD 13 3 O 5/8.



Monument commémoratif : élévations (7 novembre 1919), AD 13 3 O 5/8.

## SOURCES

### Archives

-AD 13, Fonds Bâtiments communaux, 3 O 58.  
-AM ARLES, Série Édifices communaux, monuments et établissements publics, M 17.

### Sources imprimées

### Bibliographie

4

## MONUMENT AUX MORTS DE MOULÈS

Arles (hors  
agglomération)  
Moulès

## NOTE DE SYNTHÈSE

## VALEUR PATRIMONIALE

- |  |  |   |
|--|--|---|
| <input type="checkbox"/> intérêt architectural         | <input checked="" type="checkbox"/> valeur mémorielle    | <input type="checkbox"/> typologie originale  |
| <input type="checkbox"/> intérêt urbain                | <input type="checkbox"/> intérêt histoire des techniques | <input type="checkbox"/> valeur d'exemplarité |
| <input checked="" type="checkbox"/> intérêt historique | <input checked="" type="checkbox"/> élément(s) de décor  | <input type="checkbox"/> autre                |

DOSSIER  
MONOGRAPHIQUE Oui Non

5

## VILLA ÉLISA SIMONE

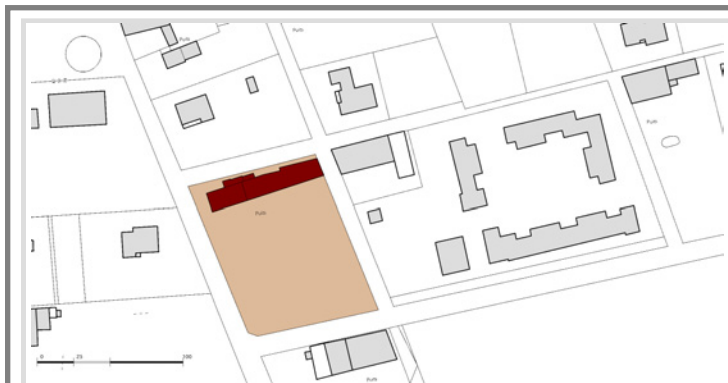
Arles (hors  
agglomération)  
Moulès

Plan de localisation (FB, document source : matrice cadastrale 2008, service des impôts)



Vue générale (cl. EMJ, 2009)

## LOCALISATION

<b>Adresse</b> 11 rue de la Fenièrre / rue de l'Anouge / rue du Mérinos Moulès  13200 Arles (hors agglomération)	<b>Référence cadastrale</b> (matrice cadastrale 2008, service des impôts) HW 49	<b>Coordonnées géographiques</b> Latitude <b>N</b> 43°39'18 Longitude <b>E</b> 4°44'29
--	--	--

## DATATION

## ANALYSE TYPOLOGIQUE

<b>Date de construction</b> - <b>N° PC</b> Non concerné <b>Datation détaillée</b> Date de construction non déterminée, certainement comprise entre 1890 et 1914. Le propriétaire indique pour sa part que la villa a été construite au Second Empire par un architecte parisien.	<b>Typologie</b> Logement individuel (maison individuelle) <b>Programme</b> Logement <b>Intervention</b> Construction
--	---

## ACTEURS

<b>Architecte(s)</b> Non déterminé  <b>Commanditaire(s)</b> Non déterminé	<b>Autre(s) acteur(s)</b> Particulier <i>Propriétaire actuel</i>
---	---

## ANALYSE URBAINE

## PROGRAMME ARCHITECTURAL

<b>Paysage d'origine</b> Hameau <b>Accessibilité</b> Multiple <b>Caractéristiques fonctionnelles</b> Voirie tertiaire <b>Caractéristiques formelles</b> Rue [discontinuité bâtie] <b>Découpage foncier</b> Non <b>Particularité</b> Forme régulière <b>Morphologie urbaine</b> Façade à l'alignement, façade en retrait <b>Espace non bâti</b> Cour de service, jardin individuel <b>Composition urbaine</b> Implantation en fonction du domaine public	La villa Elisa Simone est une maison de maître de style néo-classique, prolongée par des extensions agricoles, notamment une remise d'une très belle facture. Le traitement architectural soigné de la villa, mêlant influences classiques, éléments décoratifs et touches pittoresques, est typique des constructions des années 1890. Toutefois, son propriétaire actuel, croisé lors de l'enquête de terrain, indique qu'il s'agit d'une villa construite sous le Second Empire par un architecte parisien.
---	---



Vue générale (cl. EMJ, 2008).



Vue générale (cl. EMJ, 2008).



Façade sur la rue (cl. EMJ, 2008).



Détail de la façade sur la rue (cl. EMJ, 2008).



Détail de la façade sur la rue (cl. EMJ, 2008).



Détail de la façade sur la rue (cl. EMJ, 2008).



Portillon d'entrée de la villa (cl. EMJ, 2008).



Portail d'entrée de la cour (cl. EMJ, 2008).



Bâtiment agricole (cl. EMJ, 2008)



Détail du bâtiment agricole (cl. EMJ, 2008).

## SOURCES

## Archives

## Sources imprimées

## Bibliographie

5

VILLA ÉLISA SIMONE

Arles (hors  
agglomération)  
Moulès

## NOTE DE SYNTHÈSE

Rubrique non renseignée dans le cadre de l'étude.

## VALEUR PATRIMONIALE

- |   |  |   |
|---|--|---|
| <input checked="" type="checkbox"/> intérêt architectural | <input type="checkbox"/> valeur mémorielle               | <input type="checkbox"/> typologie originale  |
| <input type="checkbox"/> intérêt urbain                   | <input type="checkbox"/> intérêt histoire des techniques | <input type="checkbox"/> valeur d'exemplarité |
| <input type="checkbox"/> intérêt historique               | <input type="checkbox"/> élément(s) de décor             | <input type="checkbox"/> autre                |

DOSSIER  
MONOGRAPHIQUE

- Oui  
 Non