

Annexes de l'appel à candidatures
Résidence d'éducation artistique et culturelle en 2019-2020

Annexe 1. Présentation du territoire

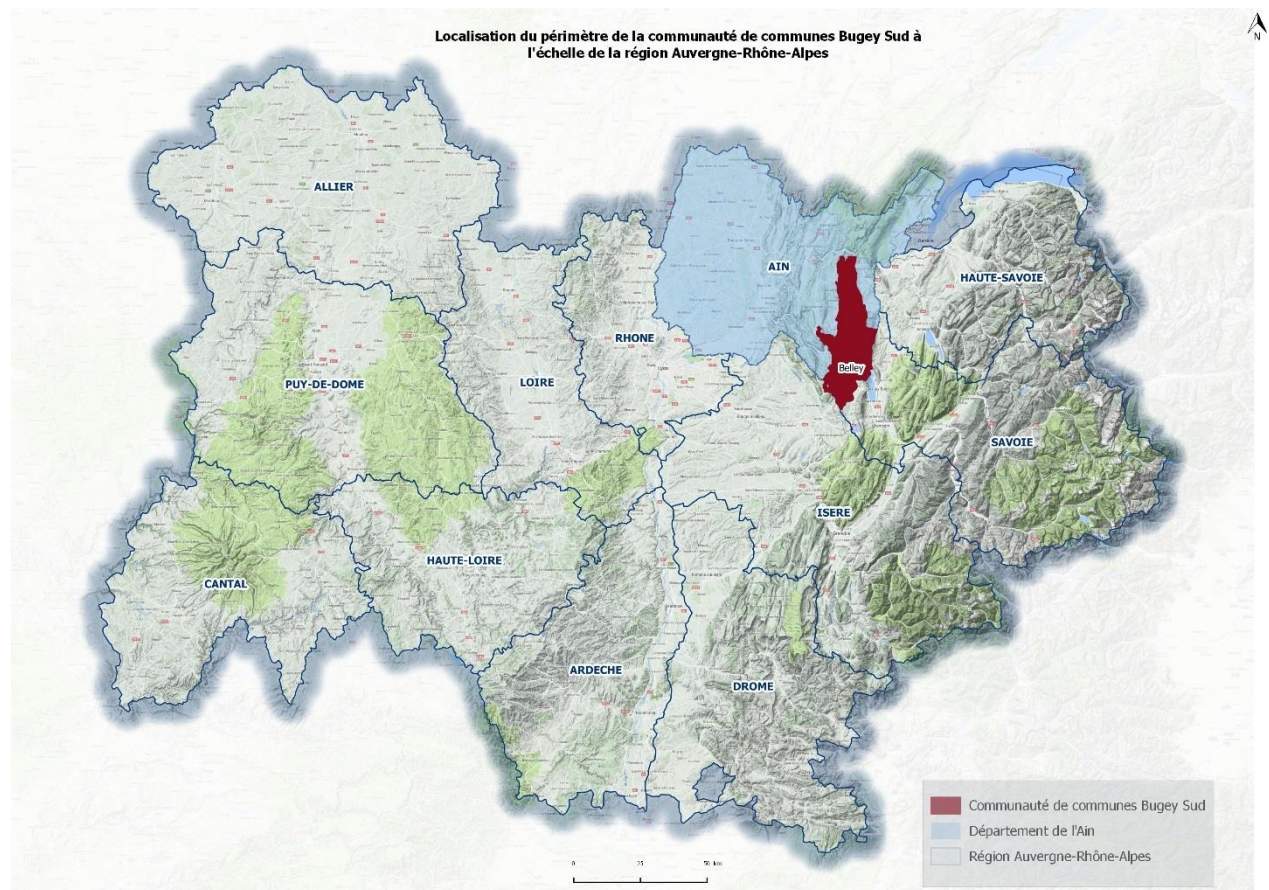

Bugey sud : un territoire rural dynamique aux multiples enjeux

La Communauté de communes BUGEY SUD est située au sud-est du département de l'Ain, dominée par le Grand Colombier, dernier grand sommet du Jura (1 534m) et bordée par le Fleuve Rhône, trait d'union avec les départements de l'Isère et de la Savoie. Ce territoire est situé à égale distance de Lyon, Genève et Grenoble. Il est composé de 33411 habitants, regroupe 50 communes, et une mosaïque de milieux naturels exceptionnels autour de Belley, capitale historique du Bugey.

Un territoire administratif récent

Au 1er janvier 2014, les Communautés de communes Belley Bas-Bugey, Bugey-Arène-Furans, Colombier, Terre d'Eaux ainsi que la commune d'Artemare fusionnaient pour donner naissance à la Communauté de communes Bugey Sud. Cette collectivité regroupait alors 41 communes et 28 000 habitants.

Trois ans plus tard, le 1er janvier 2017, était acté l'intégration des 12 communes de la Communauté de communes du Valromey à la Communauté de communes Bugey Sud désormais composée de 50 communes et comptant 33 411 habitants (5,5% du Département de l'Ain) avec une superficie de 634 km² (11% du Département de l'Ain) pour une densité de 53 h / km² (109 h/km² dans l'Ain).

Le territoire de Bugey Sud bénéficie d'un environnement naturel préservé.

Il ne connaît pas encore, en termes d'urbanisme, la pression de la Métropole lyonnaise. La superficie artificialisée n'atteint en effet que 3% de l'EPCI.

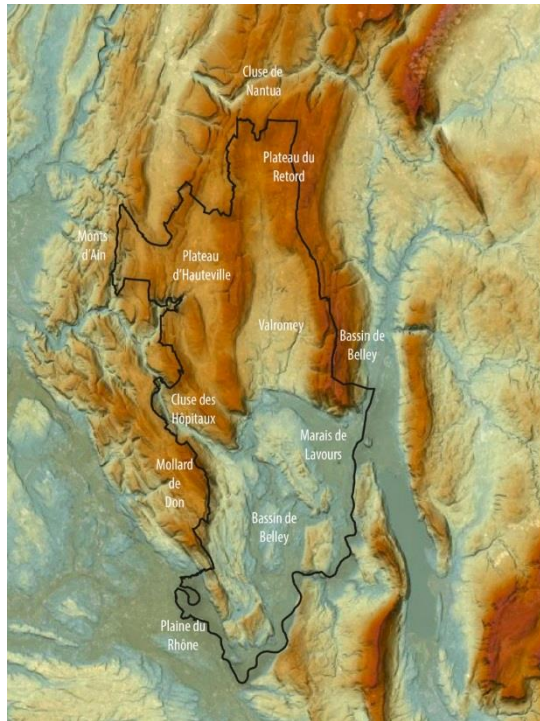

Figure 1: Périmètre du SCOT Bugey (CC Bugey Sud et CC Plateau d'Hauteville)

«...pays charmant où l'on trouve de hautes montagnes, des collines, des fleuves, des ruisseaux limpides, des cascades, des abîmes, vrai jardin anglais de cent lieues carrées...». Ainsi était qualifié le Bugey par Jean-Anthelme Brillat-Savarin, natif de Belley, dans son ouvrage de référence, *« La Physiologie du goût »*.

Brillat-Savarin (1755 – 1826), philosophe épicurien, magistrat et gastronome, est l'auteur de nombreux aphorismes dont celui-ci, toujours d'actualité : *« dis-moi ce que tu manges : je te dirai ce que tu es »* ou encore, plus impertinent : *« La découverte d'un mets nouveau fait plus, pour le bonheur du genre humain, que la découverte d'une étoile »* et enfin, révélateur de la convivialité bugiste :

« Convier quelqu'un c'est se charger de son bonheur pendant tout le temps qu'il est sous notre toit ».

Bugey Sud est un territoire rural attractif démographiquement et économiquement dynamique.

Le territoire se caractérise par une croissance de la population soutenue autant par son solde naturel redevenu positif que par son solde migratoire.

Une dynamique démographique soutenue...

	1968	1975	1982	1990	1999	2008	2013	2014
population	23 385	23 556	25 218	25 833	27 414	31 112	32 987	33 411
densité	38	38	41	42	44	51	53	53

Figure 2: Evolution de la population de 1968 à 2014- CC Bugey Sud

Sur la longue période > 1968 – 2014 : gain de 10 026 habitants dont + 6 000 depuis 1999.

Variation annuelle moyenne de la population entre 2008 et 2013 : +1,1% (Département : 1,3%) dont 0,9% pour le solde migratoire (Département : 0,8%) mais un ralentissement par rapport à la période 1999 – 2008 (1,5% dont 1,4% pour le solde migratoire).

... mais une dynamique démographique différenciée...

Au nord, la partie moyenne montagne avec le Valromey, peu dense (17 h/km² ; 13% de la population) ; au sud la plaine rhodanienne avec une densité de 75 h/km² (87% de la population) où se situent les deux unités urbaines de Belley et Culoz ainsi que trois pôles secondaires (Artemare, Virieu-le-Grand et Brégnier-Cordon).

... et un vieillissement de la population toujours à l'œuvre...

Si la part des 60-74 ans augmente sensiblement entre 2008 et 2013 passant de 15 à 17 % de la population (+ 1.6 point au niveau national), la tranche des plus de 75 ans se stabilise à 10 % de la population (9,1 % au niveau national, en progression de 0.6 point).

A noter cependant la baisse de la tranche 30-44 ans qui descend en dessous de la barre des 20 % (6 276 personnes en 2013) et la stabilité des 45-59 ans, tranche d'âge la plus représentée (6 888 personnes soit 21 % de la population).

Rapportée au Département de l'Ain, la population âgée reste importante : 26 % de plus de 60 ans dans Bugey Sud contre 21 % dans l'Ain ; 9,8 % de plus de 75 ans contre 7,8 % dans le Département.

Répartition de la population de Bugey Sud au 1er janvier 2017

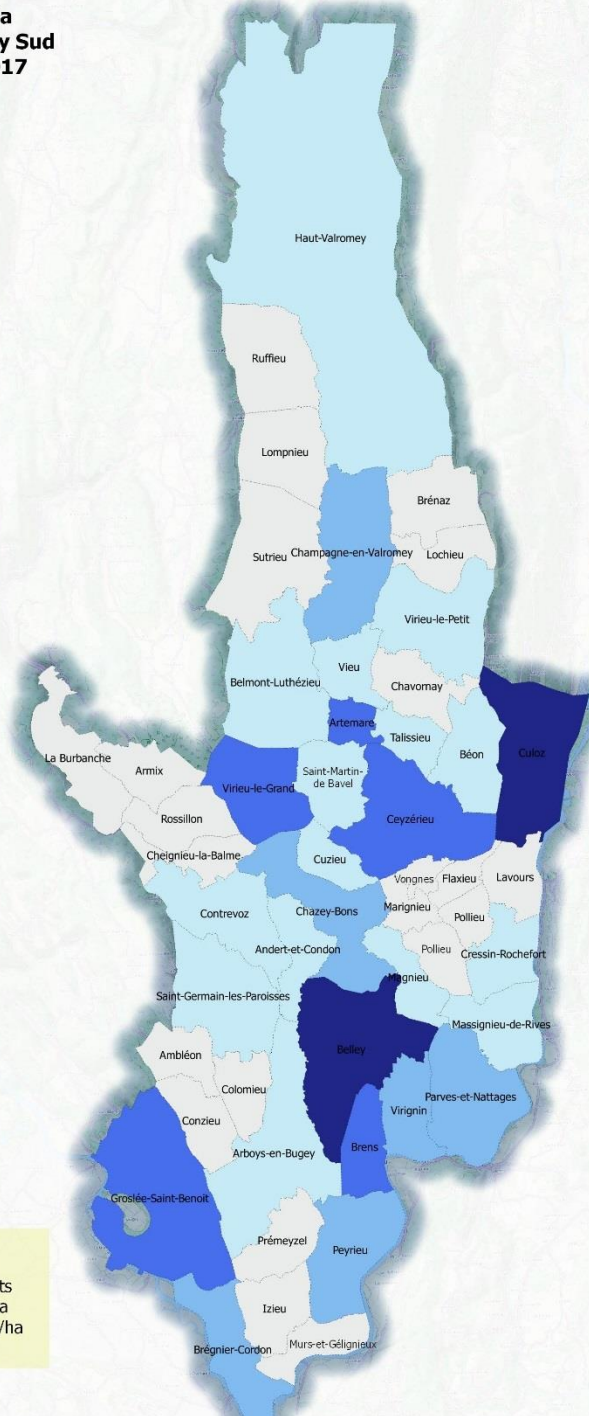
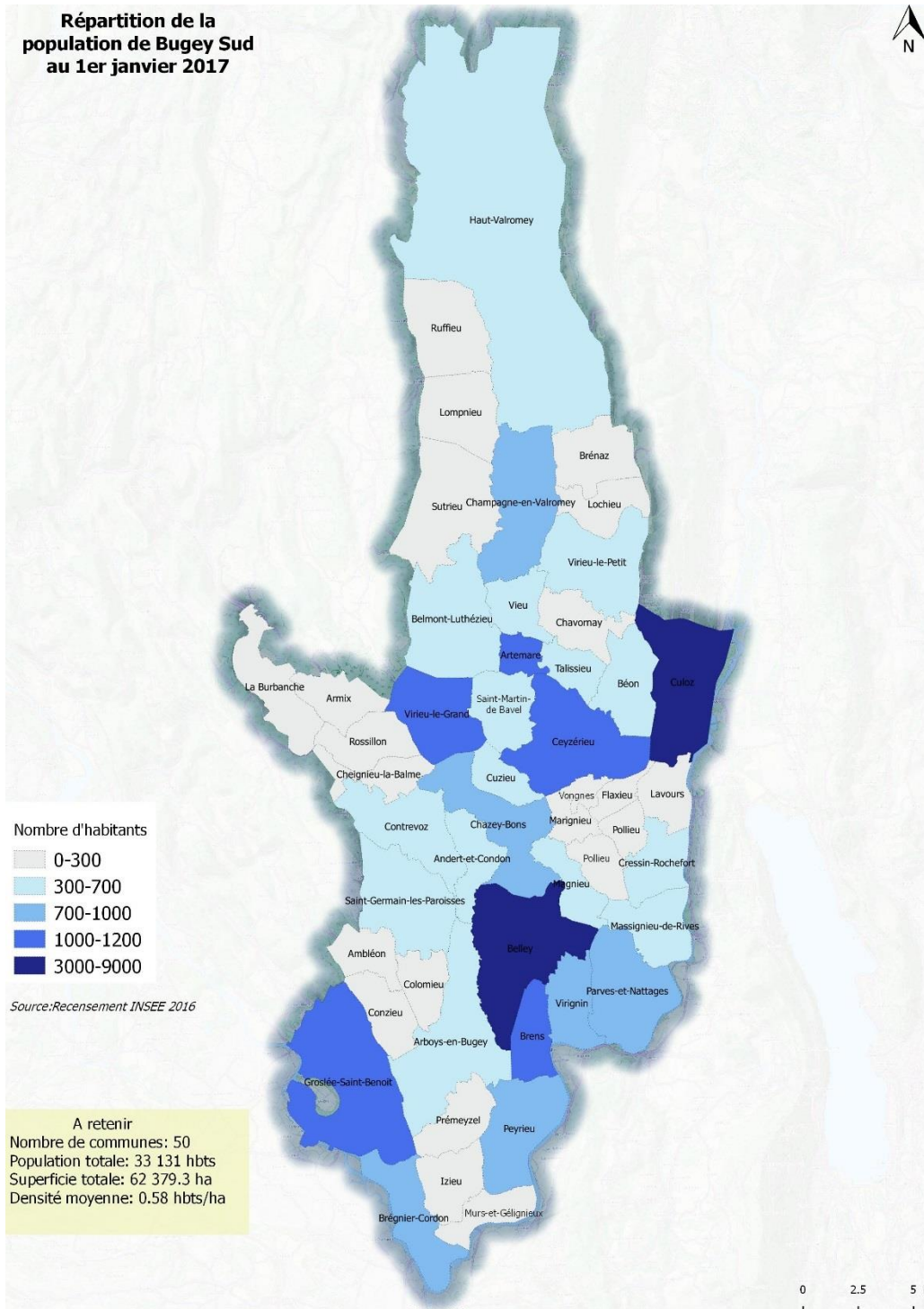

Un territoire maillé autour d'un pôle principal et de nombreux pôles secondaires

Bugey Sud est un territoire rural qui compte deux petites aires urbaines au sens de l'Insee : Belley (8 983 h) et Culoz (3 029 h) avec une armature de bourgs-centres.

Le territoire est maillé autour :

- **d'un pôle principal avec Belley** : 8 983 habitants au 01/01/2014 ; gain de 517 habitants depuis 2006 soit + 6.1% (+ 10.1 % pour le Département considéré comme l'un des plus dynamiques de France). Belley est la capitale historique du Bugey riche d'un patrimoine architectural, forte d'une identité bugiste. Belley est une ville d'industries et de services dotée d'un tissu économique dynamique et varié mais qui connaît des interrogations notamment sur le devenir de son commerce de proximité.
- **de 5 pôles secondaires dotés de commerces et de services** : Culoz (3 029 habitants), Artemare (1 193 habitants), Virieu-le-Grand (1 075 habitants) Brégnier-Cordon (861 habitants) et Champagne-en-Valromey (821 habitants) ; autant de bourgs-centres confrontés au maintien des services publics et des commerces.

Le SCOT Bugey (CC Bugey Sud et CC Plateau d'Hauteville) a dressé une échelle de polarité avec Belley comme pôle régional, Culoz en tant que pôle d'appui et 11 pôles relais : Artemare, Brégnier-Cordon, Ceyzérieu, Champagne-en-Valromey, Chazey-Bons-Pugieu, Contrevoz, Groslée-Saint-Benoît, Haut-Valromey, Peyrieu, Virieu-le-Grand et Virignin.

A l'horizon 2036, le SCOT prévoit un taux de croissance annuel moyen de la population de **1,2 % pour la partie sud du territoire** (38 275 habitants) et de **0,8 % pour le Valromey** (4 865 h) soit un total de 43 140 pour la CC de Bugey Sud d'ici une vingtaine d'années.

Annexe 2. Présentation succincte des résidences précédentes

Respectivement en 2014 et 2015, la **Communauté de communes Valromey et la Communauté de communes Bugey Sud se sont engagés dans le développement de l'éducation artistique et culturelle** par le biais d'une convention signée avec la DRAC et l'Education Nationale.

La nouvelle Communauté de Communes Bugey Sud s'est engagée en décembre 2017 dans la signature d'une nouvelle convention association également le Département de l'Ain et la Région Auvergne-Rhône-Alpes.

Sur le territoire de l'ex CC Bugey Sud

2015/2016 : Résidanses Résistances, un territoire en mouvement

Ce projet est né d'une impulsion portée par le Lycée du Bugey, qui collaborait déjà depuis plusieurs années avec la Maison de la Danse pour l'accueil d'artistes en résidence au sein de l'établissement.

Pour l'année 2015/2016, le projet de résidence chorégraphique a pris une dimension territoriale en se développant à l'échelle de la Communauté de communes Bugey Sud. La Compagnie Stylistik, sous la direction artistique du chorégraphe Abdou N'Gom, a été accueillie sur huit semaines de résidence, pour un projet en écho à la création « Résistances ». Quatre classes de collège et lycée ont traversé un parcours approfondi en éducation artistique et culturelle, et élaboré une création amateur diffusée à l'Intégral le 19 mai 2016 (une représentation scolaire et un grand public, toutes deux complètes). En parallèle, la Compagnie Stylistik a partagé avec le territoire le processus de création du spectacle Résistances, en immersion au palais épiscopal/médiathèque de Belley sur deux semaines : en décembre 2015 et en mars 2016 à l'occasion du Printemps de la Danse en Bugey Sud.

2016/2017 : Histoires Vraies du Bugey

Ce projet également né d'une impulsion portée par le Lycée du Bugey, consistait en l'accueil d'un collectif de l'association Histoires Vraies de Méditerranée. Céline Lesourd, anthropologue, et Fabrice Turrier, illustrateur, ont parcouru le territoire du Bugey Sud pour collecter des Histoires Vraies en vue de dresser un portrait inédit du territoire (ouvrage illustrée qui paraîtra à l'automne 2018). François Beaune, auteur, est intervenu auprès des élèves des lycées, d'un collège et d'une école pour les sensibiliser à la démarche de collecte et d'écriture d'histoires vraies. Julia Wauters, illustratrice, a partagé son univers artistique avec les élèves d'écoles et d'un collège pour aboutir à la création d'illustrations à partir des histoires collectées par les élèves ou les artistes en résidence. En résonance, d'autres artistes sont intervenus pour proposer des créations à partir des histoires collectées : en danse (Cie Stylistik, dans le cadre du partenariat renouvelé avec la Maison de la Danse de Lyon), en art numérique (AADN, en partenariat avec la direction de la Lecture Publique de l'Ain / projet medialab01), en théâtre (Aurore Pirollet), en conte (Sandrine Stablo), en création sonore (Fabienne Guédy, en partenariat avec le Centre Hospitalier et la médiathèque de Belley).

Plus d'une centaine d'histoires ont été collectées ; libres de droit, elles peuvent faire l'objet de valorisation.

En parallèle, la Communauté de communes Bugey Sud a renouvelé le Printemps de la Danse en Bugey Sud, en partenariat avec la Maison de la Danse, la Direction de la Lecture Publique et les médiathèques du territoire.

Sur le territoire de l'ex CC du Valromey

Pour les années 2015/2016 et 2016/2017, l'association Label Vie d'Ange a été accueillie en résidence autour d'un projet de parcours d'éducation au cinéma.

L'ambition du projet consistait à investir la Communauté de Communes du Valromey d'une multitude de tournages de films et d'actions d'éducation au cinéma répartis sur l'année scolaire.

Au-delà des créations et de la transmission technique, l'intention du projet visait à rapprocher les habitants du territoire par le partage d'une expérience forte et marquante.

Le cursus a été imaginé dans une dimension intergénérationnelle.

La première année a été consacrée à la rencontre du territoire pour les intervenants et à la transmission des fondamentaux du cinéma.

Les scénarios se sont attachés à exploiter des ressources emblématiques du Valromey, du patrimoine architectural et historique, aux personnalités du territoire.

Le projet a contribué à :

- Développer un sentiment d'appartenance au territoire ;
- Valoriser l'image du Valromey et permettre une réappropriation sensible des paysages, patrimoines et architectures ;
- Créer du lien au sein de la population notamment du lien inter générationnel ;
- Valoriser le tissu associatif local ;
- Donner des clés d'apprentissage en favorisant le plaisir de pratiques artistiques ;
- Favoriser la rencontre avec des œuvres et des artistes et ainsi contribuer à l'intérêt de la population pour les arts et la culture en général.

Ce projet a été l'occasion d'expérimenter à grande échelle une nouvelle forme d'écriture filmique qui peut être une réponse à l'évolution de notre société face à l'image et à sa démocratisation : des films d'atelier qui ont permis d'insuffler une dynamique collective à l'échelle du territoire.

Le projet a permis de toucher les publics suivants :

- Ecoles de Brénaz et Virieu le Petit + SAJ de Virieu le Petit
- Collège d'Artemare
- Ecole Montessori + Ehpad
- 2 ateliers avec les habitants du Valromey
- Soirées grand public

Les projections de la restitution des films ont reçu un grand succès manifesté par une présence importante du public.

Des acteurs locaux se sont associés au projet : Cinérencontre, Valmuse...

Sur le nouveau périmètre communautaire Bugey Sud

2017-2018 : Djammet Métaphorik / Filmoteur / Histoires Vraies du Bugey

La troisième année de mise en œuvre du projet culturel de territoire présente trois axes, en continuité des précédentes années et dans le contexte du nouveau périmètre de la Communauté de communes Bugey Sud.

Djammet Métaphorik, avec l'accueil en résidence de la Compagnie Stylistik/Abdou N'Gom. Ce projet associe danse, musique, scénographie, costume dans l'élaboration d'une création participative autour de la thématique de la paix (Djammet en wolof). En tant que directeur artistique du projet, Abdou N'Gom a fait appel à des artistes de sa compagnie et des artistes locaux pour composer son équipe artistique. Le projet donnera lieu à des temps de rencontre au fil de l'année, la mise en place d'atelier auprès des scolaires et du grand public et un temps fort de restitution en Juin 2018.

Filmoteur, avec l'accueil en résidence de l'association d'éducation au cinéma Label Vie d'Ange.

Histoires Vraies du Bugey dans une moindre mesure avec la restitution des histoires collectées par les auteurs en résidence.

2018-2019 : Des Fourmis Dans les Mains

La quatrième année de mise en œuvre du projet culturel de territoire se développe autour d'un axe majeur en écriture musicale, avec l'accueil en résidence de la **Compagnie Des Fourmis Dans les Mains** pour le projet *Des fourmis dans le Bugey*.

Ce projet réunit des participants débutants et amateurs :

Laurent Fellot, compositeur, interprète et directeur artistique de la Compagnie propose des ateliers auprès des scolaires (6 classes 1^{er} degré et 5 groupes 2nd degré) et du grand public, sans condition de niveau.

Corentin Quemener est en lien étroit avec les écoles de musique/harmonies/conservatoire du territoire qui ont souhaité rejoindre le projet pour préparer un grand concert aux côtés du Septet Des Fourmis Dans les Mains.

Une des principales restitutions aura lieu en mai 2019 à L'Intégral de Belley. Des restitutions intermédiaires et mise en valeurs des créations en résonance auront lieu au fil de l'année.

Des actions complémentaires en éducation artistique et culturelle avec le volet **Politique de la Ville** se mettront également en place, autour de 3 enjeux :

- Prolongement de la dynamique autour de street art et passerelles avec le projet Méli-mômes.
- Prolongement de la dynamique avec la Maison D'Izieu et passerelles avec le projet Fête de la Paix de la Ville de Belley
- Développement d'actions autour de la thématique d'égalité hommes-femmes

Forts des projets conduits les années précédentes, certains partenaires locaux poursuivent également leurs projets à partir des dynamiques et partenariats développés lors des projets culturels de territoire (danse, histoires vraies du Bugey, constitution de groupes amateurs en musique/danse...)

Un bilan plus détaillé des résidences de territoire de 2015 à 2018 peut être transmis sur demande.

Annexe 3. Les structures mobilisées sur les précédentes années

SCOLAIRES 2nd degré	Lycée général et technologique du Bugey (Belley)	2015-2019
	Lycée professionnel du Bugey (Belley)	2015-2019
	Collège Sabine Zlatin (Belley)	2015-2019
	Collège du Valromey (Artemare)	2015-2019
	Collège Henri Dunant (Culoz)	2015-2019
SCOLAIRES 1^{er} degré	Ecole Jean Ferrat (Belley)	2015-2018
	Ecole des Charmilles (Belley)	2015-2016 2018-2019
	Ecole d'Artemare	2016-2017
	Ecole Milvendre (Culoz)	2016-2017
	Ecole de Virieu le Grand	2017-2018
	RPI Brénaz-Virieu le Petit	2017-2019
	Ecole Montessori (Champagne en Valromey)	2015-2016
	Ecole de Brégnier-Cordon (Brégnier-Cordon)	2016-2018
	Ecole de Groslée (Groslée-Saint-Benoît)	2017-2018
	Ecole de Ceyzérieu (Ceyzérieu)	2017-2019
ETABLISSEMENTS HOSPITALIERS OU PUBLICS EN SITUATION DE HANDICAP	Institut Médico-Educatif L'Armaillou (Belley)	2015-2018
	LADAPT 01 (Peyrieu)	2017-2018
	Odyneo – ESAT du Colombier (Belley)	2017-2018
	Centre Hospitalier Docteur Récamier	2015-2019
ETABLISSEMENTS CULTURELS PUBLICS	Médiathèque municipale de Belley	2015-2019
	Médiathèque municipale de Brégnier-Cordon	2015-2019
	Médiathèque municipale de Culoz	2015-2019
	Médiathèque du Valromey (SIVOM)	2017-2019
	Médiathèque Départementale antenne de Belley Direction de la Lecture Publique de l'Ain	2015-2019
	L'Intégral – Salle de spectacle municipale (Belley)	2015-2019
	Espace Rameaux – Salle de spectacle municipale Le Réservoir (Belley)	2015-2019
ETABLISSEMENTS ET ASSOCIATIONS SOCIO-CULTURELLES OU ARTISTIQUES	Centre social municipal L'Escale (Belley)	2015-2017
	Centre de loisirs municipal (Brégnier-Cordon)	2018-2019
	Bugey Sud Actif (Groslée-Saint-Benoît)	2015-2019
	Foyer Rural de Ceyzérieu	2016-2019
	Université Interâges du Bugey -UIAB	2015-2017
	Association Entre Autres	2015-2016
	Ciné-rencontre	2017-2018
	Fanfare Hoppla (Ceyzérieu)	2017-2018

	Métis'Sage	2017-2019
	Fourmilienne (Yenne)	2017-2018
	Ecole de Danse Valromey en Scène (Artemare)	2017-2018
	Ecole de Danse Temps Danse Jazz (Belley)	2017-2018
Autres lieux	Salle des Fêtes du territoire	
Autre public cible	Mission Politique de la Ville / CC Bugey Sud	

Annexe 4. Structures, événements culturels

Belley, de par sa taille et son statut de sous-préfecture du département, concentre une bonne partie des équipements culturels de Bugey Sud.

On y trouve notamment un conservatoire à rayonnement communal, deux salles de spectacles (l'Intégral et l'espace Rameaux), un cinéma, des manifestations (Entretiens de Belley, Festiv'Eté), une librairie.

Le Valromey bénéficie également d'une dynamique associative forte avec un réseau d'acteurs culturels dynamiques notamment autour de la musique et du cinéma.

Livre et de la lecture

Bugey Sud concentre 4 médiathèques (Belley, Brégnier-Cordon, Culoz, Champagne en Valromey) et un réseau de plus d'une dizaine bibliothèques communales.

Une antenne de la Direction départementale de la lecture publique a ouvert sur Belley en septembre 2016. Elle est un partenaire majeur du projet culturel de territoire.

Commune	ETABLISSEMENT
ARTEMARE	BIBLIOTHEQUE
BELLEY	MEDIATHEQUE
BEON	POINT LECTURE ET NUMERIQUE
BREGNIER CORDON	MEDIATHEQUE
BRENS	BIBLIOTHEQUE
CHAMPAGNE EN VALROMEY	MEDIATHEQUE
CHEIGNIEU LA BALME	BIBLIOTHEQUE
COLOMIEU	BIBLIOTHEQUE
CONTREVOZ	BIBLIOTHEQUE
CRESSIN ROCHEFORT	BIBLIOTHEQUE
CULOZ	MEDIATHEQUE
CULOZ CIAT	
HAUT VALROMEY (HOTONNES)	BIBLIOTHEQUE
NATTAGES	BIBLIOTHEQUE
PARVES	BIBLIOTHEQUE
PEYRIEU	BIBLIOTHEQUE
PREMEYZEL	BIBLIOTHEQUE
SAINT MARTIN DE BAVEL	BIBLIOTHEQUE
ST GERMAIN LES PAROISSES	BIBLIOTHEQUE
VIRIEU LE GRAND	BIBLIOTHEQUE
VIRIGNIN	BIBLIOTHEQUE
BELLEY	MEDIATHEQUE DEPARTEMENTALE

Des associations d'auteurs sont également présentes ainsi que des associations de lecteurs :

- Voyage en écriture
- Le temps des écrivains
- Mille Feuille
- Sans titre

- Mots passants

La Musique

Le conservatoire à rayonnement communal de Belley

Plus de 20 associations musicales sont présentes sur le territoire dont :

→ L'association Val'Muse à Champagne-en-Valromey* :

→ L'école de musique l'Arène à Virieu-le-Grand

→ L'école de musique de Culoz

→ Les chorales

5 chorales présentes sur Bugey Sud dont la chorale Chantelouve à Belley : chorale amateur de 100 choristes, la Chorale "Ensemble" et la chorale Bel Air à Culoz

Val'Muse* propose également des cours a aussi des cours de théâtre (clown, pratique théâtrale pour tous et comédie musicale).

Arts du récit et du théâtre

Plusieurs associations théâtrales sont présentes sur le territoire dont l'association Les arroseurs qui organise le festival Artzébouilles tous les 2 ans à Ceyzérieu (plus de 10 000 participants)

Danse et expression corporelle

Plus d'une dizaine d'associations de danse sont présentes sur Bugey Sud.

Arts plastiques

Des artistes ou artisans ont des galeries et proposent des expositions et ateliers.

Patrimoine et histoires

Le territoire compte deux sites importants liés à l'histoire du territoire :

- Mémorial des enfants d'Izieu
- Le musée du Bugey-Valromey – Musée de France

Certaines associations mènent un travail de recherche et de valorisation du patrimoine : ABIS, Société Savante Le Bugey, Cercle Amical de Songieu, Sites et Monuments du Valromey.

Domaine des sciences et techniques

Observatoire astronomique de la Lèbe à Sutrieu

Domaine du jeu

Association Ain'terlude à Champagne-en-Valromey qui organise chaque année la fête du Jeu.
Association C'est qu'un jeu à Culoz.

Domaine de l'image et du cinéma

Association Cinérencontre et festival de cinéma, Ciné PhoéBus.
L'association Cinérencontre organise annuellement un festival de cinéma.

La diffusion artistique

Le territoire compte plusieurs salles de capacités importantes de dimension locale à nationale :

- **Salle de spectacle de L'Intégral à Belley** : L'Intégral est géré par la Mairie de Belley. Inauguré en 2002, il participe au développement de la vie culturelle associative et économique de la ville et des territoires environnants. Il accueille des artistes d'envergure nationale et internationale.
- **La salle Rameaux à Belley** : L'espace multi-culturel Robert-Rameaux dispose de plusieurs espaces totalement insonorisés :
- Les **salles des fêtes** de capacité importante (250 à plus de 1000 personnes) : Belley, Culoz, Brégnier-Cordon, Artemare
- La **salle de cinéma l'Arlequin** à Belley qui dispose de trois salles et propose une programmation grand public mais aussi d'art et essai.
- **L'Arrosoir** au cœur de Ceyzérieu, une salle de spectacle indépendante appartenant au comédien, acteur, clown, Bernard Villanueva (à l'origine de la création du festival Art'Zé'Bouilles).

Les musées et maisons thématiques

- **Le Mémorial des enfants d'Izieu** : Lieu d'histoire et de mémoire ouvert à tous, le mémorial de la Maison d'Izieu perpétue le souvenir des enfants et des adultes juifs qui y avaient trouvé refuge de mai 1943 à la rafle du 6 avril 1944.
- **La Maison du Marais** : Muséographie moderne et interactive (vidéos, bornes interactives ...) permettant d'appréhender la faune et la flore du marais, son histoire, sa formation, sa gestion actuelle. La Maison du marais a pour but de préparer à la visite de la réserve naturelle ou de la compléter. C'est aussi un point d'information et une boutique nature.
- **Le Musée du Bugey-Valromey** : Installé dans une maison Renaissance soigneusement préservée, au pied du Grand Colombier, le musée départemental du Bugey-Valromey vous propose un parcours dans le Bugey du 19e au 20e siècles. Le musée propose des expositions temporaires, conférences, visites, spectacles vivants...

Les événements / festivals

Le territoire compte **4 événements culturels réguliers** :

- Festival **Art'Zébouilles** : festival des arts de la rue biennal de Ceyzérieu
- Festival **Engrangeons la musique** : Festival annuel proposant des spectacles tout public et scolaires.
- **Festiv 'été** : Festival estival annuel proposé par la Ville de Belley
- **Les Entretiens de Belley** au pays de Brillat-Savarin créés en 1987 dans la ville natale de Brillat-Savarin ont pour objectif de rassembler les professionnels de la filière l'agroalimentaire, de les faire réfléchir et débattre sur les thématiques de demain autour de l'alimentation, le goût, la gastronomie et les produits de terroir.
- **Saison culturelle de Val'Muse** tout au long de l'année avec l'accueil d'artistes de renommée nationale et internationale et festival – master class autour du jazz depuis 2017

Par ailleurs, certaines associations proposent des saisons culturelles telles que Val'Muse (saison musicale des Inter'Vals) et Bugey Sud Actif.

Artistes et artisans d'art

Peinture, sculpture, poterie, travail du cuivre, du bois, création de bijoux et de personnages féériques... : plus de 25 artisans présents sur le territoire. Plusieurs salles ou galeries d'art ouvrent leurs portes tout au long de l'année dans le Bugey Sud.

Annexe 5. Liste des établissements scolaires

BUGEYSUD	COMMUNE	ETABLISSEMENT	EFFECTIF
<u>ECOLES</u>	Arboys en Bugey	Ecole élémentaire publique	29
	Artemare	Ecole maternelle publique	48
	Artemare	École élémentaire publique	72
	Belley	Ecole élémentaire publique Jean Ferrat	363
	Belley	École élémentaire privée Louis Chambard	157
	Belley	École primaire privée Marguerite Marie	217
	Belley	École maternelle publique des Cordeliers	109
	Belley	École maternelle publique La Rodette	122
	Belley	École élémentaire publique Les Charmilles	123
	Beon	École élémentaire publique	35
	Brégnier-Cordon	École maternelle et élémentaire publique	107
	Brénaz	Ecole de Brénaz	20
	Brens	École maternelle et élémentaire publique	127
	Ceyzérieu	École maternelle et élémentaire publique	148
	Champagne-en-Valromey	Ecole primaire de Champagne	170
	Champagne en Valromey	Ecole Montessori	NC
	Chazey Bons	École maternelle et élémentaire publique	127
	Contrevoz	École maternelle et élémentaire publique	67
	Cressin Rochefort	École élémentaire publique	33
	Culoz	École maternelle publique	113
	Culoz	École élémentaire publique Milvendre	233
	Groslee-Saint Benoit	Ecole Groslee	40
		Ecole Saint-Benoit	97
	Hotonnes	Ecole Hotonnes	56
	Massignieu de Rives	École maternelle et élémentaire publique	65
	Nattages	École élémentaire publique	49
	Parves	École maternelle et élémentaire publique	37
	Peyrieu	École maternelle et élémentaire publique	126
	Saint Germain les Paroisses	Ecole maternelle et élémentaire publique	61
	St Martin de Bavel	École maternelle et élémentaire publique	54
	Talissieu	Ecole Talissieu	20
	Virieu Le Grand	École élémentaire publique Soremont	46
	Virieu Le Grand	École maternelle et élémentaire publique Les Pelans	43
	Virieu le petit	Ecole Virieu le petit	22
	Virignin	École maternelle et élémentaire publique	120

<u>COLLEGES</u>	Artemare	Collège du Valromeu - public	
	Belley	Collège Sabine Zlatin - public	
	Belley	Collège Lamartine - privé	
	Culoz	Collège Henry Dunant - public	
<u>LYCEES</u>	Belley	Lycée du Bugey - G&T - public	
		Lycée professionnel du Bugey - public	
		Lycée Lamartine - G&T - privé	
		Lycée Professionnel Lamartine - privé	

Annexe 6. Liste des établissements accueillant des publics en situation de handicap

Jeunes handicapés

Institut médico-éducatif (IME)

- I.M.E. L'ARMAILLOU - BELLEY - 01300 BELLEY

Adultes handicapés

Etablissement et service d'aide par le travail

- E.S.A.T. LA LECHERE BELLEY - 01306 BELLEY CEDEX
- Odyneo- E.S.AT du Colombier à Belley
- L.A.D.A.P.T de Peyrieu

Foyer d'hébergement pour adultes handicapés

- FOYER D'HEBERGEMENT LASSIGNIEU - VIRIGNIN - 01300 VIRIGNIN
- FOYER LES PATIOS - VIRIEU-LE-GRAND - 01510 VIRIEU LE GRAND
- FOYERS DE VIRIEU LE PETIT ET ARTEMARE – ARIMC

Foyer d'accueil médicalisé pour adultes handicapés (FAM)

- FOYER OCCUPATIONNEL POUR HANDICAPES SOUS LA ROCHE TALISSIEU - 01510 TALISSIEU

Annexe 7. Liste des structures petite enfance, accueil de loisirs et socio-culturels

Artemare : micro-crèche

Belley : centre social, espace multi-accueil (55 enfants), crèche familiale (11 places), jardin d'enfants (24 places). Création d'un pôle petite enfance en 2019.

Brégnier-Cordon : espace multi-accueil (22 enfants)

Champagne en Valromey : Ainterlude en Bugey

Ceyzérieu : Foyer rural

Culoz : espace multi-accueil (32 places).

A noter une micro-crèche privée à Virignin.

Certaines de ces structures développent des projets d'actions culturelles (ateliers, diffusion...)

Annexe 8. Contrat de ville

NB : à compter du 1^{er} janvier 2018, la Communauté de communes exerce la compétence liée au contrat de ville.

Un chargé de mission est affecté au suivi du contrat, ainsi qu'un médiateur.

