

Département : 87

IA87000253

Aire d'étude : Limoges

Adresse : Beugaillard (rue) ; Vélodrome (rue du) 20, 22

Dénomination : **usine de porcelaine**

Appellation et titre : **Couty, puis Boyer**

Canton : Limoges-Grand Treuil

Coordonnées : Lambert2 0516775 ; 0094551

Cadastre : 2002 CV 164

propriété privée

Etat de conservation : établissement industriel désaffecté ; restauré

Dossier de patrimoine industriel (enquête partielle, commune de Limoges) établi en 2003 par Pillet Frédéric (c) Inventaire général, 2003

HISTORIQUE

Datation : 1er quart 20e siècle, 1918 ; 1920, daté par source.

COMMENTAIRE HISTORIQUE: En 1918 Léon Couty implante sur ce site une petite usine de porcelaine, où il produit des têtes de poupées. Dès 1920 elle est acquise par Jean Boyer, sous la raison sociale Boyer et Compagnie, qui exploite alors un atelier de décoration rue Encombe-Vineuse, à Limoges. La fabrication est réorientée vers une production plus traditionnelle, tandis que de nouveaux ateliers sont édifiés. Son fils Georges lui succède en 1934. La même année il reprend l'atelier de décoration et l'usine de porcelaine de M. Madesclaire à Limoges, rue Cruveilher et rue Jean-de-la-Fontaine. Finalement les ateliers de la rue du Vélodrome sont désaffectés vers 1965 et regroupés rue Jean-de-la-Fontaine (dossier IA87000193). Les locaux de 1918 sont détruits, laissant place à de nouvelles constructions. Ceux des années 1920 sont reconvertis en immeuble de bureaux occupés par la Banque Populaire ("centrale électronique"). Dotée d'un seul four de 18 m³ en 1918, un second est construit dès 1920. La capacité des fours est de 154 m³ en 1935 et 1950. L'usine emploie 85 ouvriers en 1926.

DESCRIPTION

SITUATION : en ville

COMPOSITION D'ENSEMBLE

Parties constituantes : atelier de fabrication ; bureau

MATERIAUX

Gros œuvre : béton ; béton armé ; brique

Couverture : tuile mécanique

ELEVATION : élévation à travées

COUVERTURE : toit à longs pans

COMMENTAIRE DESCRIPTIF: Le seul bâtiment subsistant de l'usine de porcelaine est construit en béton armé (poteau poutre), avec remplissage en brique et charpente en bois. Lors de la reconversion, les briques ont été doublées et habillées en façade antérieure de carreaux de céramique bleue. Il est couvert d'un toit à longs pans en tuile mécanique.

DOCUMENTATION

Archives Communales de Limoges

- Série 1 G 61 : Matrices des contributions personnelles mobilière et des patentes.

Années 1935, 1950.

- Séries 1 G 58 & 59 : Matrices cadastrales de Limoges.

3^e série (après 1914) – Nord Ouest – Cases 540, 543.

- Série 1 O 216 : Permis de construire.

- Permis n°14627 – Centrale Electronique Régionale – Angle rue de Beugaillard et rue du Vélodrome – Lamant Maurice (Banque Populaire du Centre) – Demande déposée le 15 septembre 1966 – Autorisation du 19 décembre 1966.

- Annuaire et almanachs du département de la Haute-Vienne des années 1920-1969.

Archives Départementales de la Haute-Vienne

- 10 M 63 – Rapports des sous-préfets, commissaires de police et inspecteurs du travail, sur la situation du chômage, son évolution et sur les manifestations organisées pour ou par les chômeurs. 1920-1935.

- Porcelaine - Statistique du chômage à la date du 18/12/1926.

- 5 M 51 : Etablissements industriels dangereux et insalubres – Fabriques de porcelaine – 1861-1919.

- Fabrique Léon Couty – Construction d'un four à porcelaine non fumivore – 1918.

Bibliographie

ALBIS Jean D', ROMANET Céleste. **La porcelaine de Limoges**. Paris : éd. Sous le Vent, 1980. p. 176.

[BARON, Alain]. **Histoire de la Porcelaine de Limoges**. Limoges : René Dessagne, 1986. (coll. Terres Vivantes). p. 115, 139.

CHOFFEL, Jean. **Etude économique de la porcelaine de Limoges - Artisanat ou industrie ?**. Paris - Limoges - Nancy : Charles Lavauzelle & Cie, 1950. p.8.

MESLIN-PERRIER, Chantal. SEGONDS-PERRIER, Marie. **Limoges, deux siècles de porcelaine**. Paris : Les Editions de l'Amateur - Réunion des Musées Nationaux, 2002. p. 246, 387, 391

SZASZ, Marie Elisabeth. De la main à la machine dans l'industrie porcelainière - Deux siècles d'évolution en Limousin. Limoges : CEREMAT, 1988. p. 189.

La porcelaine de table. *Géographie & industrie - Limousin*, n°3, décembre 1970. p.6.

TABLE DES ILLUSTRATIONS

- Des.1 Plan de localisation : faubourg Nord-Est de Limoges.
Carte topographique, 2001, 1 : 25 000°, IGN, Scan 25®, F051-058.
- Des.2 Plan de localisation : site de l'usine.
Carte topographique, 2001, 1 : 12 500°, IGN, Scan 25®, F051-058.
- Des.3 Plan masse.
D'après le plan cadastral, 2002, section CV, 1 : 1000, Origine cadastre © Droits de l'Etat réservés.
- Doc.1 « Plan du quartier des Lachères et du Petit Treuil ». Plan du quartier avec plan masse de l'usine projetée en 1918. 81870828V
Plan, 1 : 1000, 57 x 77 cm, [1918].
AD Haute-Vienne – 5 M 51 - Etablissements industriels dangereux et insalubres – Fabriques de porcelaine – 1861-1919 : Fabrique Léon Couty – Construction d'un four à porcelaine non fumivore – 1918.
- Doc.2 « Crédit Populaire du Centre, rue Beugaillard, Limoges – Aménagement d'une centrale électronique régionale – Plan de masse et de situation – Limoges juillet 1966 – J. Portejoie architecte DPLG ». Détail du plan de situation : en jaune sont représentés les ateliers à démolir, en grisé les ateliers à reconvertir. 03870605NUCA
Plan, tirage, 1 : 2000, 102 x 27 cm, juillet 1966. Détail.
AC Limoges - Série 1 O 216 : Permis de construire : Permis n°14627 – Centrale Electronique Régionale – Angle rue de Beugaillard et rue du Vélodrome – Lamant Maurice (Banque Populaire du Centre) – Demande déposée le 15 septembre 1966 – Autorisation du 19 décembre 1966.
- Doc.3 « Crédit Populaire du Centre, rue Beugaillard, Limoges – Aménagement d'une centrale électronique régionale – Plan de masse et de situation – Limoges juillet 1966 – J. Portejoie architecte DPLG ». Détail du plan masse : en jaune sont représentés les ateliers à démolir, en grisé les ateliers à convertir, en rouge ceux à reconstruire. 03870735XA
Plan, tirage, 1 : 200, 102 x 27 cm, juillet 1966. Détail.
AC Limoges - Série 1 O 216 : Permis de construire : Permis n°14627 – Centrale Electronique Régionale – Angle rue de Beugaillard et rue du Vélodrome – Lamant Maurice (Banque Populaire du Centre) – Demande déposée le 15 septembre 1966 – Autorisation du 19 décembre 1966.

- Doc.4 « Crédit Populaire du Centre, rue Beugaillard, Limoges – Aménagement d’une centrale électronique régionale – Etat actuel du bâtiment – Limoges juillet 1966 – J. Portejoie architecte DPLG ». Façade antérieure et plan de l’étage.
Plan, tirage, 1 : 50, 96,5 x 75 cm, juillet 1966.
AC Limoges - Série 1 O 216 : Permis de construire : Permis n°14627 – Centrale Electronique Régionale – Angle rue de Beugaillard et rue du Vélodrome – Lamant Maurice (Banque Populaire du Centre) – Demande déposée le 15 septembre 1966 – Autorisation du 19 décembre 1966. 03870668V
- Fig.1 Le site de l'ancienne usine de porcelaine vue depuis la rue du Vélodrome. Au fond, à gauche, l'atelier reconverti en centrale électronique. Le bâtiment au premier plan a été construit après 1966 à l'emplacement des ateliers de 1918. 03870404X
- Fig.2 Le site de l'ancienne usine de porcelaine : façade postérieure. Au fond, à droite, l'atelier reconverti en centrale électronique. Le bâtiment au premier plan a été construit après 1966 à l'emplacement des ateliers de 1918. 03870405X

Usine de porcelaine Couty puis Boyer & Cie, actuellement immeuble de bureaux

Des.1 Plan de localisation : faubourg Nord-Est de Limoges.
Carte topographique, 2001, 1 : 25 000°, IGN, Scan 25®, F051-058.

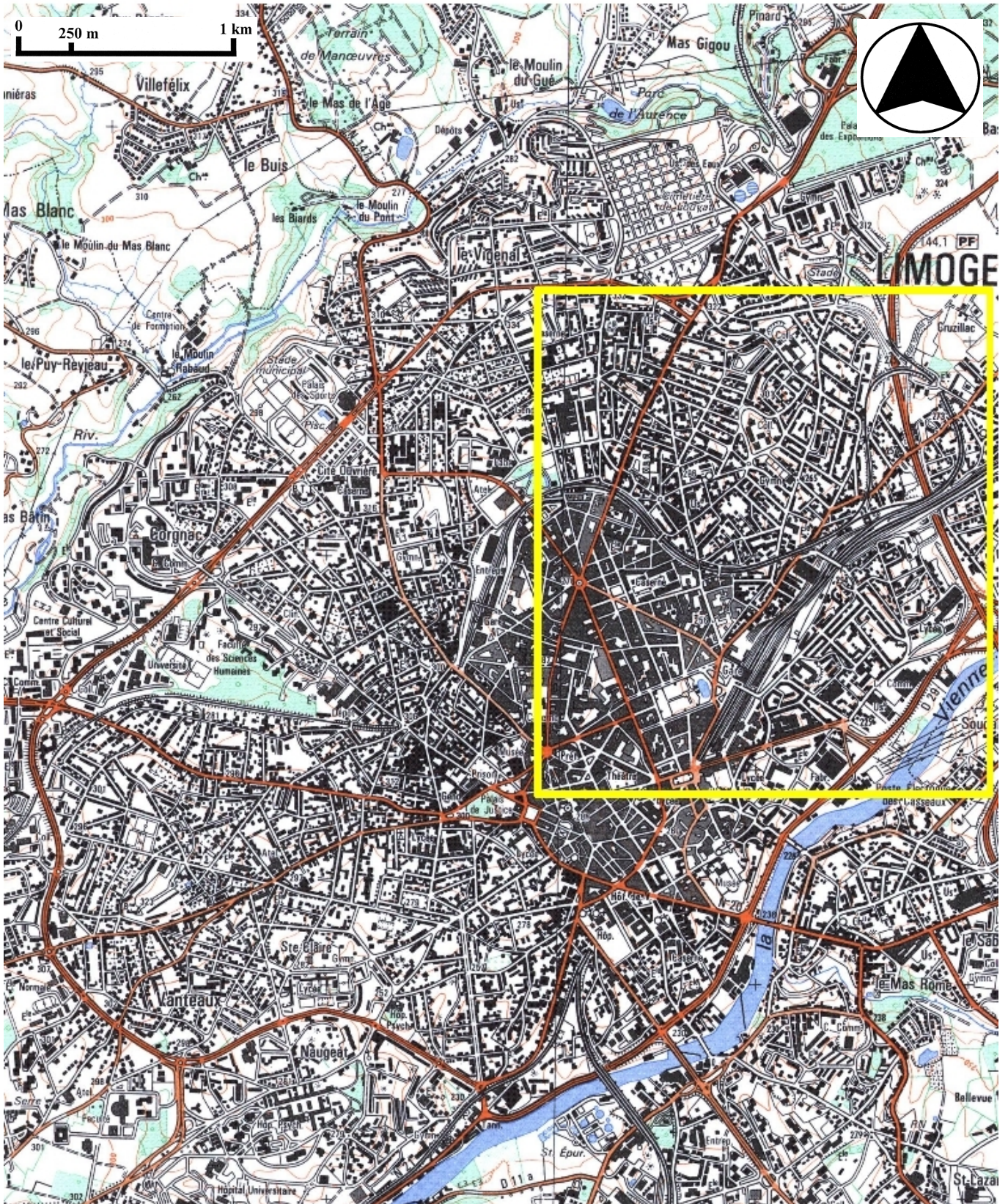

Usine de porcelaine Couty puis Boyer & Cie, actuellement immeuble de bureaux

Des.2 Plan de localisation : site de l'usine.

Carte topographique, 2001, 1 : 12 500°, IGN, Scan 25®, F051-058.



Usine de porcelaine Couty puis Boyer & Cie, actuellement immeuble de bureaux

Doc.1 « Plan du quartier des Lachères et du Petit Treuil ». Plan du quartier avec plan masse de l'usine projetée en 1918. Plan, 1 : 1000, 57 x 77 cm, [1918]. AD Haute-Vienne – 5 M 51 - Etablissements industriels dangereux et insalubres – Fabriques de porcelaine – 1861-1919 : Fabrique Léon Couty – Construction d'un four à porcelaine non fumivore – 1918.

81870828V
Repro. Inv. C. Thibaudin



Usine de porcelaine Couty puis Boyer & Cie, actuellement immeuble de bureaux

Doc.3 « Crédit Populaire du Centre, rue Beugaillard, Limoges – Aménagement d’une centrale électronique régionale – Plan de masse et de situation – Limoges juillet 1966 – J. Portejoie architecte DPLG ». Détail du plan masse : en jaune sont représentés les ateliers à démolir, en grisé les ateliers à convertir, en rouge ceux à reconstruire.

03870735XA
Repro. Inv. Ph. Rivière

Plan, tirage, 1 : 200, 102 x 27 cm, juillet 1966. Détail.

AC Limoges - Série 1 O 216 : Permis de construire : Permis n°14627 – Centrale Electronique Régionale – Angle rue de Beugaillard et rue du Vélodrome – Lamant Maurice (Banque Populaire du Centre) – Demande déposée le 15 septembre 1966 – Autorisation du 19 décembre 1966.

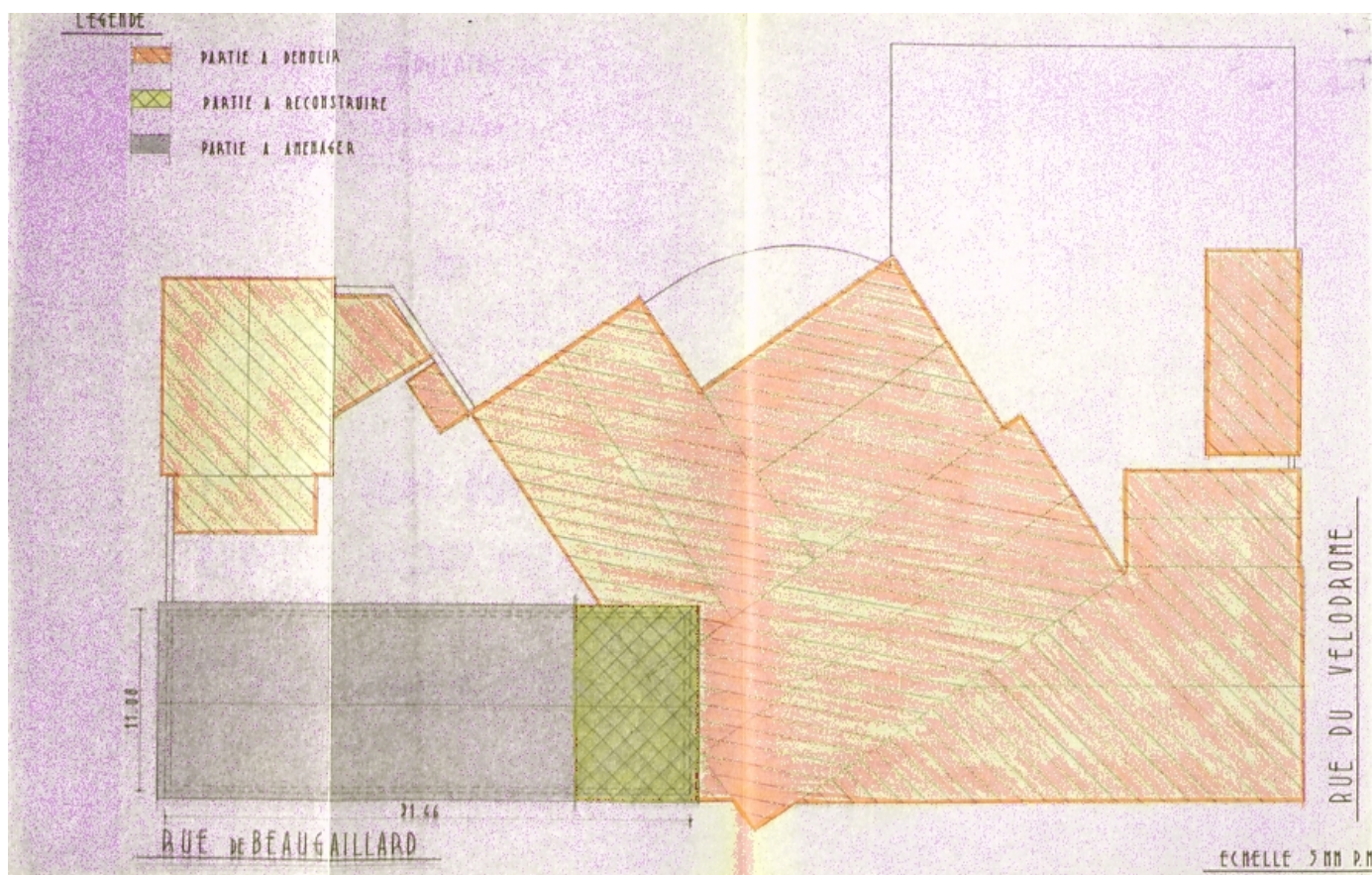

Usine de porcelaine Couty puis Boyer & Cie, actuellement immeuble de bureaux

Doc.4 « Crédit Populaire du Centre, rue Beugaillard, Limoges – Aménagement d’une centrale électronique régionale – Etat actuel du bâtiment – Limoges juillet 1966 – J. Portejoie architecte DPLG ». Façade antérieure et plan de l’étage.

03870668V
Repro. Inv. Ph. Rivière

Plan, tirage, 1 : 50, 96,5 x 75 cm, juillet 1966.

AC Limoges - Série 1 O 216 : Permis de construire : Permis n°14627 – Centrale Electronique Régionale – Angle rue de Beugaillard et rue du Vélodrome – Lamant Maurice (Banque Populaire du Centre) – Demande déposée le 15 septembre 1966 – Autorisation du 19 décembre 1966.

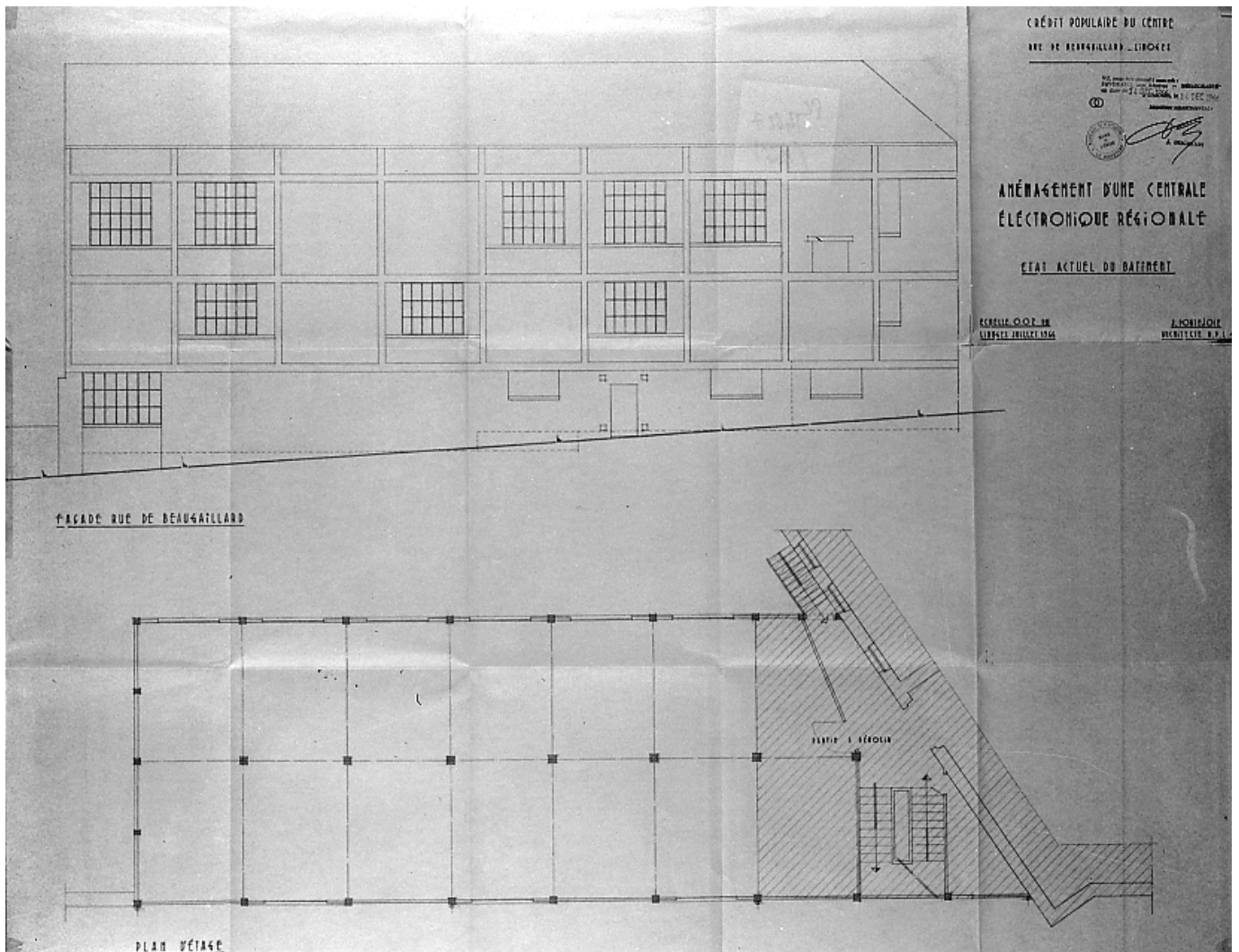

Usine de porcelaine Couty puis Boyer & Cie, actuellement immeuble de bureaux

Fig.1 Le site de l'ancienne usine de porcelaine vue depuis la rue du Vélodrome. Au fond, à gauche, l'atelier reconverti en centrale électronique. Le bâtiment au premier plan a été construit après 1966 à l'emplacement des ateliers de 1918.

03870404X
Ph. Inv. Ph. Rivière



Usine de porcelaine Couty puis Boyer & Cie, actuellement immeuble de bureaux

Fig.2 Le site de l'ancienne usine de porcelaine : façade postérieure. Au fond, à droite, l'atelier reconverti en centrale électronique. Le bâtiment au premier plan a été construit après 1966 à l'emplacement des ateliers de 1918.

03870405X
Ph. Inv. Ph. Rivière

