

Localisation : 56
Aire d'étude : Pont-Scorff
Commune : Guidel
Titre courant : **généralités**
Dénomination : généralités

Référence : IA56000331

Cartographie : Lambert0 0163150;2325900/0163150;2327220/0164400;2327220/0163400;2325900

Dossier d'inventaire topographique établi en 1998, 1999 par Tanguy-Schroër Judith; Toscer Catherine

(c) Inventaire général, 1998

HISTORIQUE

Historique

Guidel est située à l'extrême sud-ouest du diocèse de Vannes, limité au sud par l'océan et ses plages, à l'ouest par la Laïta qui la sépare du Finistère et traverse avant de se jeter dans l'océan, la petite anse du Pouldu. Au nord, elle touche Rédéné et Pont-Scorff, vers l'est Gestel, Quéven et Ploemeur. La superficie de la commune est de 5242 hectares. Guidel est dès le X^e siècle le centre religieux du Kemenet-Heboe, vaste seigneurie qui s'étendait du Blavet à l'Ellé, de l'Océan à Kernascléden. Démembrée au XIII^e siècle, la seigneurie du Kemenet-Heboe maintient son doyenné ecclésiastique dont Guidel devient le siège et ce jusqu'au Concordat. Le territoire de Guidel rassemblait en tout quinze seigneuries dont subsistent sept manoirs (Kerdudo, Kerisouët, Kermartin, Kerouarc'h, le Pou, Trovern, Talhouët). En 1801, Guidel se voit annexé à Pont-Scorff et devient simple paroisse. Des vingt-deux frairies qui divisaient autrefois la paroisse, seule Locmaria a formé une trêve.

La côte faite de dunes n'est pas construite, mais elle se voit dotée d'un fort et de plusieurs batteries assurant avec le Fort Bloqué et Ploemeur la défense des Coureaux de Groix et des abords nord de Lorient ; au XIX^e siècle on y construit un sémaphore, sur le même plan que celui de Saint-Gildas-de-Rhuys.

Durant la Seconde Guerre mondiale, Guidel, comprise dans la « poche » de Lorient, a subi des destructions importantes, notamment sur une partie du bourg comprenant l'hôtel de ville, l'église et le presbytère. L'école Notre-Dame des Victoires, ancien hôpital dépendant de l'hôpital Frémur de Quimperlé n'a heureusement pas subi de dommages.

Les croix

Dix croix ont été étudiées sur la commune dont deux au cimetière ; ont été repérées quatre cas du XIX^e siècle, l'une au sud de Brunéan (YP 230) (fin XIX^e siècle), la deuxième au lieu-dit les Cinq Chemins, croix fichée en terre sans socle, la troisième à Kerdurod remontée au XX^e siècle sur une base ancienne, la quatrième à Kerbastie sur base en pierre de taille, ainsi que la croix de Kerrio, croix du XIX^e siècle sur un soubassement plus ancien (fig. 2). Il faut ajouter le calvaire de Roland Doré partie constituant de l'église, ainsi que les croix des chapelles de Locmaria, de la Madeleine, Saint-Mathieu.

Les moulins

Un certain nombre de moulins dépendait pour l'essentiel de seigneuries. Ainsi on compte en 1836 (A.D. Morbihan, série 9 M8) dix moulins à céréales dont deux seulement à eau (moulins du Morvant et du Haut Bois) ; les moulins à vent (du Cléac'h, de Kerbigot, de Kermartin, du bourg, de Mélézevenn, de Kerhorlay, de Bellamer et du Morvant) ont tous disparu, mais sont visibles sur le cadastre ancien. Il subsiste cependant les vestiges du moulin du Mené ou de la Saudraie intégrés à une construction moderne (fig. 8).

Pour les moulins à eau, trois moulins ont été étudiés sur la Laïta, le moulin de Beg Nenez est un moulin à marée, celui de Coat Ihuel dépendait du manoir de Kerizouët ; sur le ruisseau de la Saudraie, ont été établis deux moulins en succession dépendant de cette seigneurie dont seul celui du sud a fait l'objet du dossier. De cette seigneurie, dépendaient également le Moulin Orvoën (fig.) et le moulin Blanc (fig.) repérés. On signalera le moulin des Chiens sur un affluent de la Laïta, dont le bief subsiste et le moulin de Benoual (fig.).

Le cadastre ancien montre également les moulin de la Tannerie, de Locmaria.

DOCUMENTATION

Archives

- A.P. : livre de paroisse commencé en avril 1897.
- A.D. Morbihan. Série F1. Documents figurés : 1 Fi 356.
- A.D. Morbihan. Série S. Travaux publics : S 867.
- A.D. Morbihan. Série S. Service hydraulique : S 1068.
- A.D. Morbihan. Série O. Travaux communaux : 2 O 078/0609, 2 O 078/0613, 2 O 078/0612,
2 O 078/0615, 2 O 078/604.

- A.D. Morbihan. Série 9-M-8. Moulins à céréales 1836.
- A.D. Morbihan. Série E supplément.

Bibliographie

- DANIGO, Joseph. **La chapelle Saint-Mathieu.** In *Bulletin paroissial*, 1987.

- DUHEM, Gustave. **Les églises de France, Morbihan.** Paris, 1932.

- EUZENOT. **Notes archéologiques.** Lorient : imprimerie centrale, 1877.

- OGÉE, Jean-Baptiste. **Dictionnaire historique et géographique de la province de Bretagne.** Rennes : Molliex, libraire-éditeur, 1843-1853.

- FLOQUET, Charles. **Dictionnaire des châteaux et manoirs du Morbihan.**

- INVENTAIRE GÉNÉRAL DES MONUMENTS ET DES RICHESSES ARTISTIQUES DE LA FRANCE, Région Bretagne. **Vallée du Scorff. Bretagne.** 2000 (Images du Patrimoine ; n° 196).

- JAFFRÉ, Job. **Seigneurs et seigneuries du Kémenet-Heboë (Pays de Lorient),** Dale' Homp Sonj, 1986.

- LAIGUE, Comte R. de. **La noblesse bretonne aux XV^e et XVI^e siècles. Réformations et montres.** T. 1, Évêché de Vannes. Rennes, Plihon, 1902.

- LE MÉNÉ, Joseph-Marie. **Histoire archéologique, féodale et religieuse des paroisses du diocèse de Vannes.** Vannes : imprimerie Galles, 1891, t. I, reprint 1994.

- LE ROUX, Maryse. **Les vergers de Guidel.** Ed. Association H. et Patrimoine de Guidel, Centre Brizeux, 56 520 Guidel, 1990.

- LUCO, Abbé. **Pouillé historique de l'ancien diocèse de Vannes. Bénéfices séculiers.** Vannes : imprimerie Galles, 1884.

- RICOUSSE, F. **150 ans de présence religieuse communautaire à Guidel, les filles de Jésus de Kermaria.** In *Le Carillon de Guidel* n° 28, 1985.

- ROSENZWEIG, L. **Répertoire archéologique du département du Morbihan.** Paris, 1863.

TABLE DES ILLUSTRATIONS

Pl.	I	Carte IGN 1/25000 ^e , modifiée au 1/31250 ^e , partie sud.	
Pl.	II	Carte IGN 1/25000 ^e , modifiée au 1/31250 ^e , partie nord.	
Pl.	III	Croix. Localisation. Carte IGN 1/25000 ^e , modifiée au 1/31250 ^e , partie sud.	
Pl.	IV	Croix. Localisation. Carte IGN 1/25000 ^e , modifiée au 1/31250 ^e , partie nord.	
Pl.	V	Moulins. Localisation. Carte IGN 1/25000 ^e , modifiée au 1/31250 ^e , partie sud.	
Pl.	VI	Moulins. Localisation. Carte IGN 1/25000 ^e , modifiée au 1/31250 ^e , partie nord.	
Doc.	1	Tableau d'assemblage, cadastre ancien 1818.	97 56 0140 X
Doc.	2	Guidel. « Plan topographique régulier », ministère de la reconstruction et de l'urbanisme, 1946. série I Fi 356. (Doc. A.D. Morbihan).	99 56 0598 X
Doc.	3	Plan général de la rivière la Laïta, octobre 1930, série 2 O 078/0612. (Doc. A.D. Morbihan).	99 56 0609 X
Doc.	4	Pont du Pouldu. Emplacement de Saint-Julien. Plan 1931, série 2 O 078/0612. (Doc. A.D. Morbihan).	99 56 0611 X
Doc.	5	Projet de construction d'un pont sur la rivière « la Laïta » au Pouldu. Profil en long, 10 avril 1930. A.D. Morbihan. Série 2 O 078/0612.	99 56 0612 X
Doc.	6	Pont sur la Laïta. Emplacement de Saint-Julien, dressé par l'ingénieur des T.P.E., soussigné, Quimperlé, le 12 mars 1934. A.D. Morbihan. Série 2 O 078/0612.	99 56 0608 X
Doc.	7	École mixte de Guidel : rez-de-chaussée. 1910. A.D. Morbihan. Série 2 O 078/0613. (Plan non légendé)	99 56 0606 X
Doc.	8	École mixte de Guidel : 1 ^{er} étage, 1910. A.D. Morbihan. Série 2 O 078/0613. (Plan non légendé).	99 56 0603 X
Doc.	9	Kerorlay, château, cadastre ancien 1818, section E2,	97 56 0178 X
Doc.	10	Coëtdor, château, cadastre ancien 1818, section I2.	97 56 0192 X
Doc.	11	La Saudrais, manoir, cadastre ancien, 1818, section H2.	99 56 0189 X
Doc.	12	Carte postale, Le Bac du Pouldu à Saint-Maurice, coll. H. Laurent, Port-Louis. (Doc. A.D. Morbihan).	97 56 0280 X

TABLE DES ILLUSTRATIONS (suite)

Doc.	13	Kerouat-Bénouale. Moulin, cadastre ancien, 1818, section C.	97 56 0173 X
Doc.	14	Moulin des Chiens. Moulin, cadastre ancien, 1818, section C.	97 56 0172 X
Doc.	15	Moulin des Chiens. Moulin, cadastre ancien, 1818, section C1.	97 56 0174 X
Doc.	16	La Saudraye. Moulin n°1, cadastre ancien, 1818, section O.	99 56 0069 X
Doc.	17	Moulin Orvoën. Moulin, cadastre ancien, 1818, section L.	97 56 0196 X
Doc.	18	Moulin de Loemaria. Moulin, cadastre ancien, 1818, section A. (Doc. A.D. Morbihan).	(Photocopie du cliché 97 56 0167 X)
Doc.	19	La Tannerie. Moulin, cadastre ancien, 1818.	97 56 0184 X
Doc.	20	Kermartin. Moulin à vent, cadastre ancien, 1818. (Photocopie du cliché	97 56 0179 X)
Doc.	2	Cléac'h. Moulin à vent, cadastre ancien, 1818.	97 56 0191 X
Fig.	1	La Laïta, vue du Pont Saint-Maurice.	98 56 1043 X 98 56 0937 XA*
Fig.	2	Kerrio, croix de chemin, vue générale.	99 56 0113 X
Fig.	3	Bénoual. Moulin, vue générale sud.	99 56 0647 X
Fig.	4	Moulin Orvoën. Moulin, vue générale façade sud.	98 56 0741 X
Fig.	5	Moulin Blanc. Moulin, vue générale nord-ouest.	99 56 0058 X
Fig.	6	La Saudraye. Moulin n°1, élévation sud.	98 56 0713 X
Fig.	7	La Saudraye. Moulin n°1, canal de dérivation, vue générale.	98 56 1071 X
Fig.	8	La Saudraye. Moulin n°1 : canal de dérivation, vue générale.	98 56 1070 X
Fig.	9	La Saudraye. Moulin n°1 : canal de dérivation, vue générale.	98 56 1005 X
Fig.	10	La Saudraye. Moulin à vent, vue générale.	98 56 0697 X 99 56 0351 ZA*

* Cliché couleur disponible à la photothèque de l'Inventaire

Pl. I Carte IGN 1/25000^e, modifiée au 1/31250^e, partie sud.

● œuvres étudiées

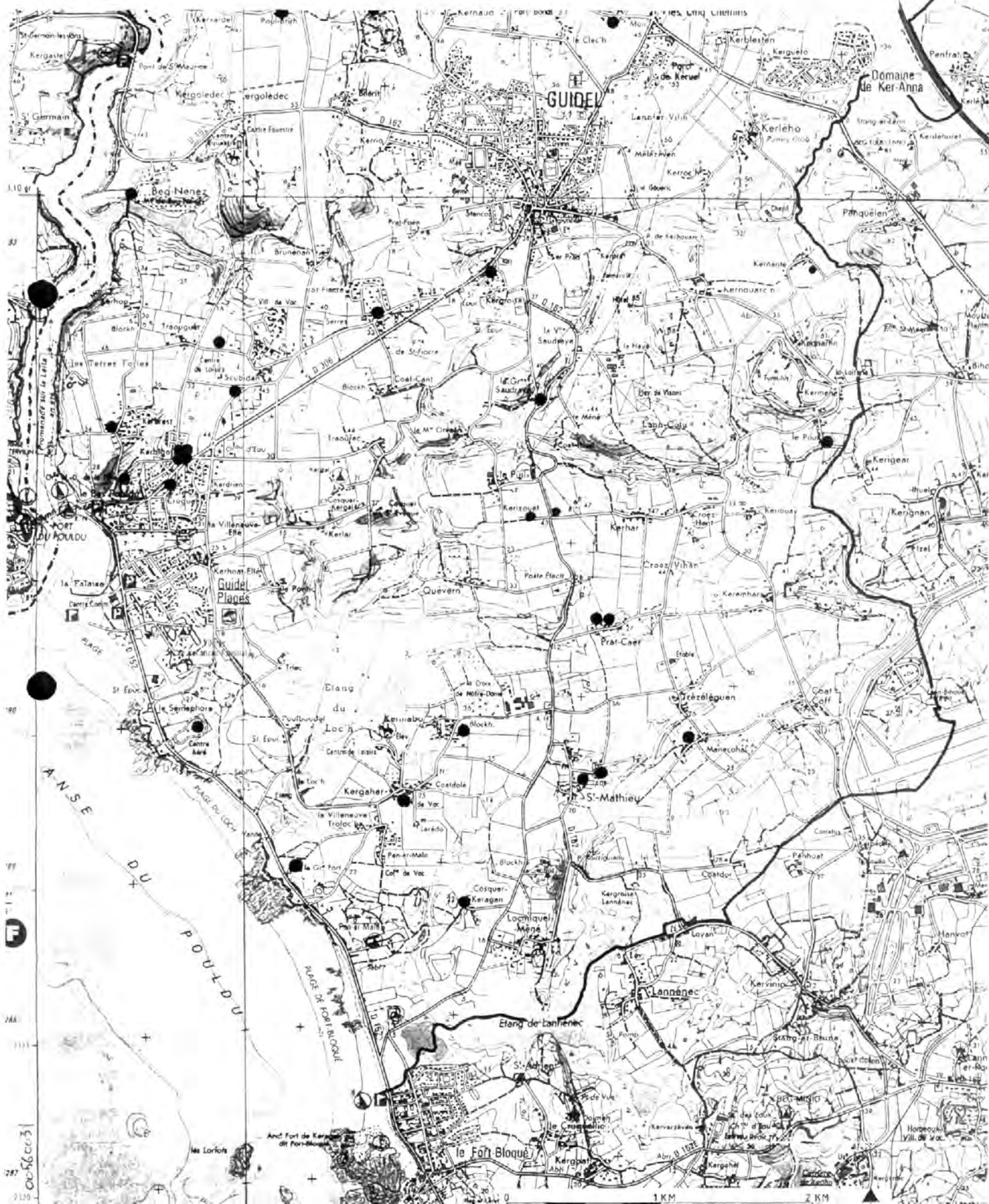

Pl. II Carte IGN 1/25000^c, modifiée au 1/31250^c, partie nord.

● œuvres étudiées

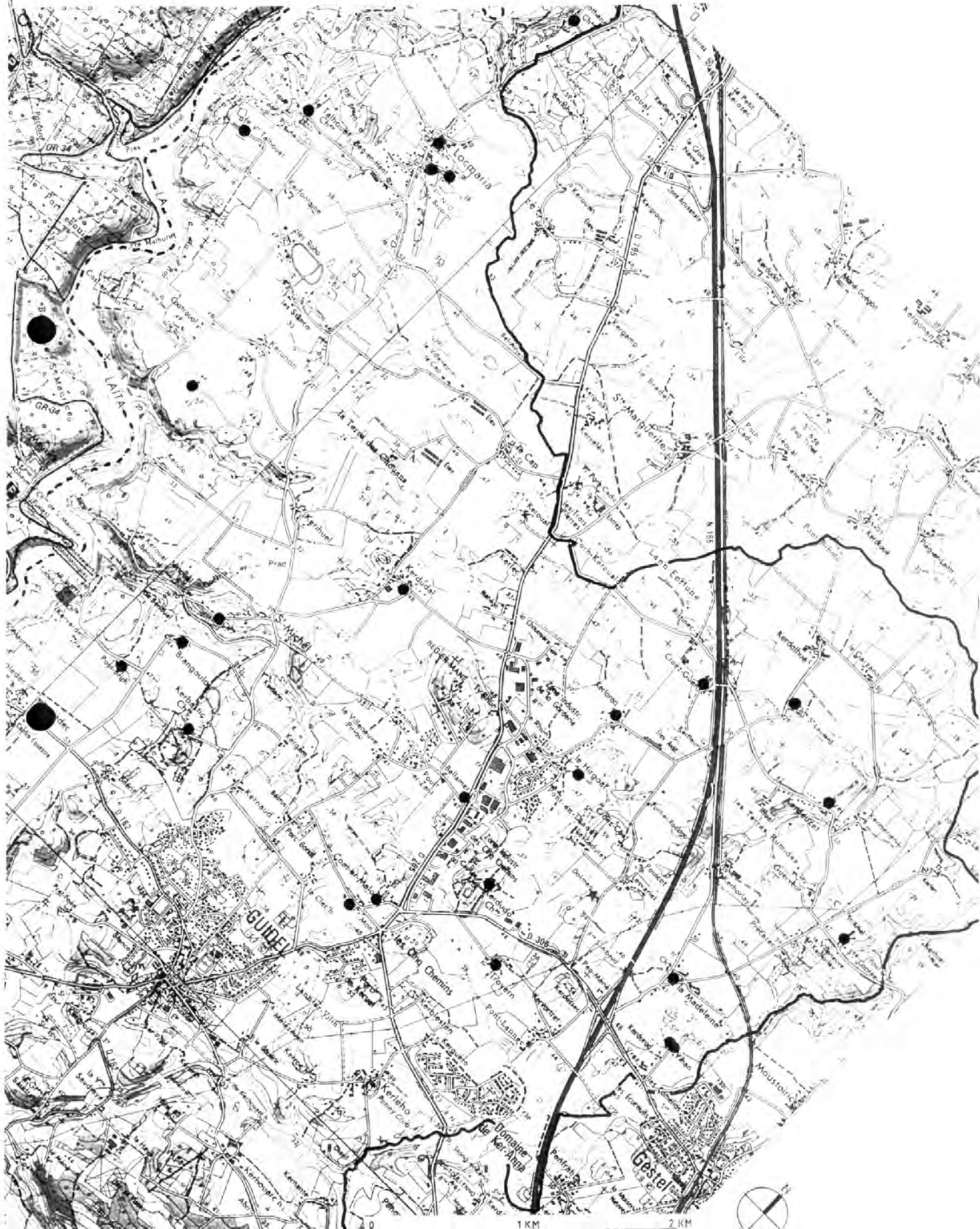

Pl. IV Croix. Localisation. Carte IGN 1/25000^e, modifiée au 1/31250^e, partie nord.

● Œuvres étudiées

● Œuvres repérées

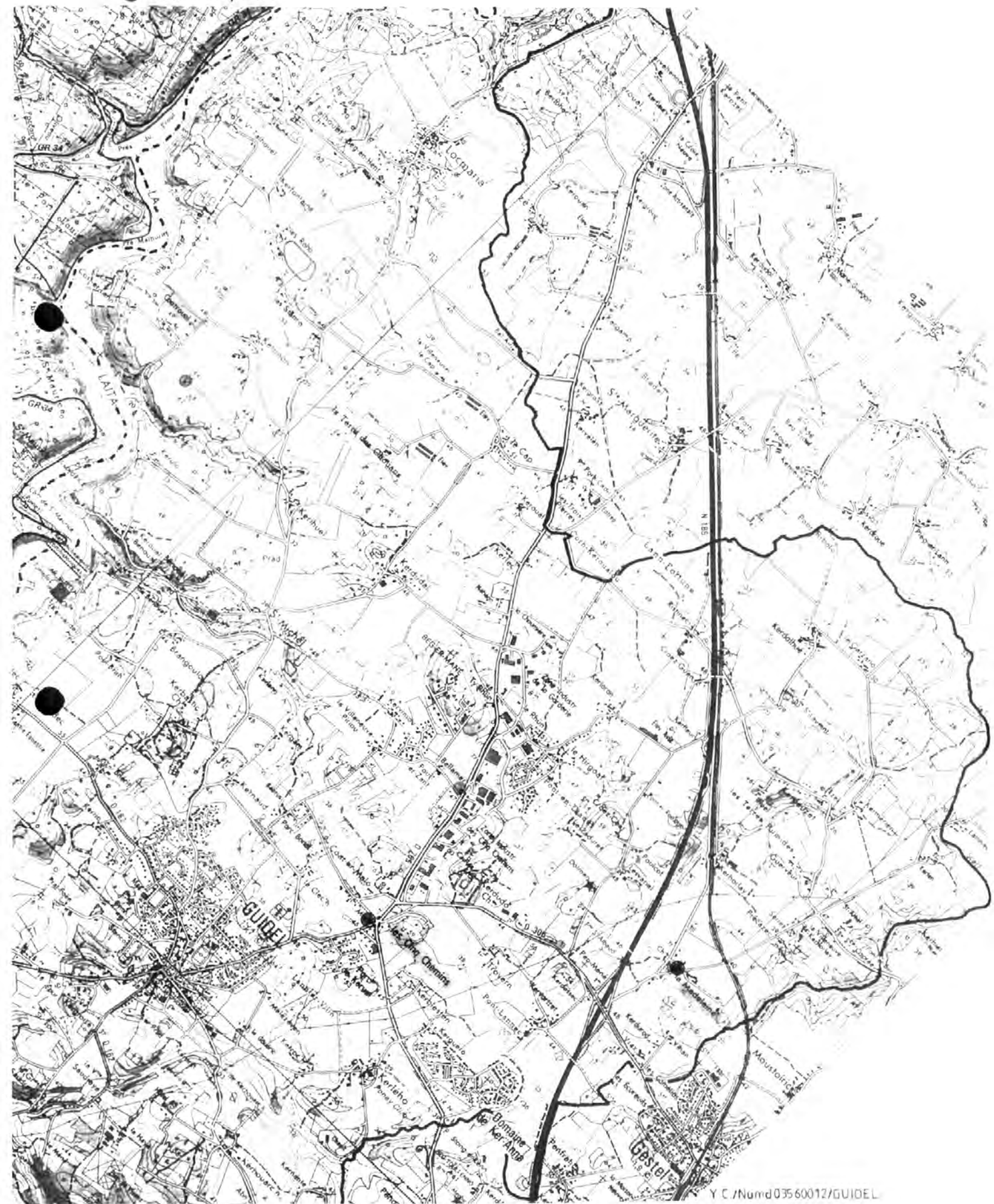

Pl. V Moulins. Localisation. Carte IGN 1/25000^e, modifiée au 1/31250^e, partie sud.

● Œuvres étudiées

● ŒUVRES DISPARUES

● Œuvres repérées

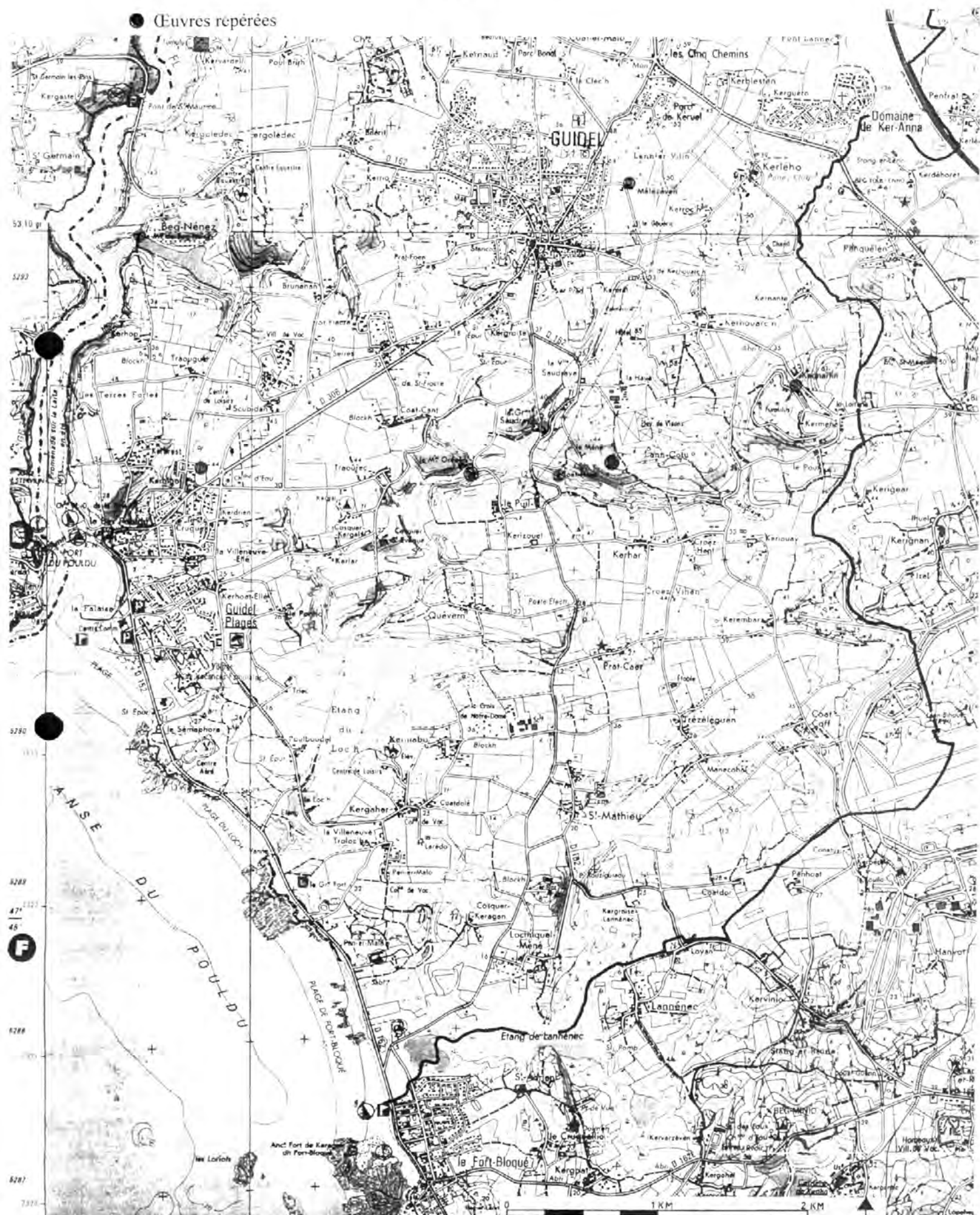

Pl. VI Moulins. Localisation. Carte IGN 1/25000^e, modifiée au 1/31250^e, partie nord.

- Œuvres étudiées
- Œuvres disparues
- Œuvres repérées

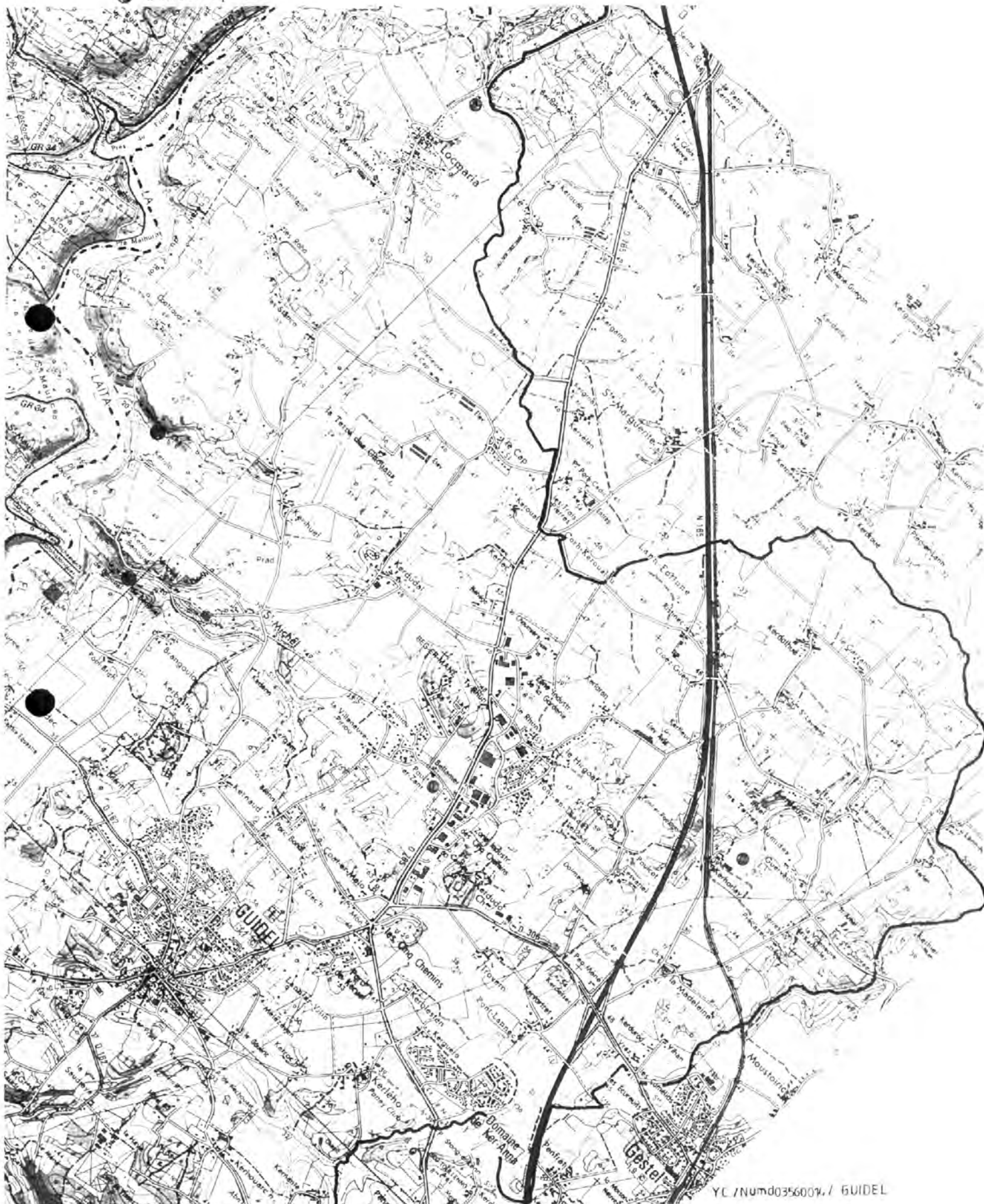

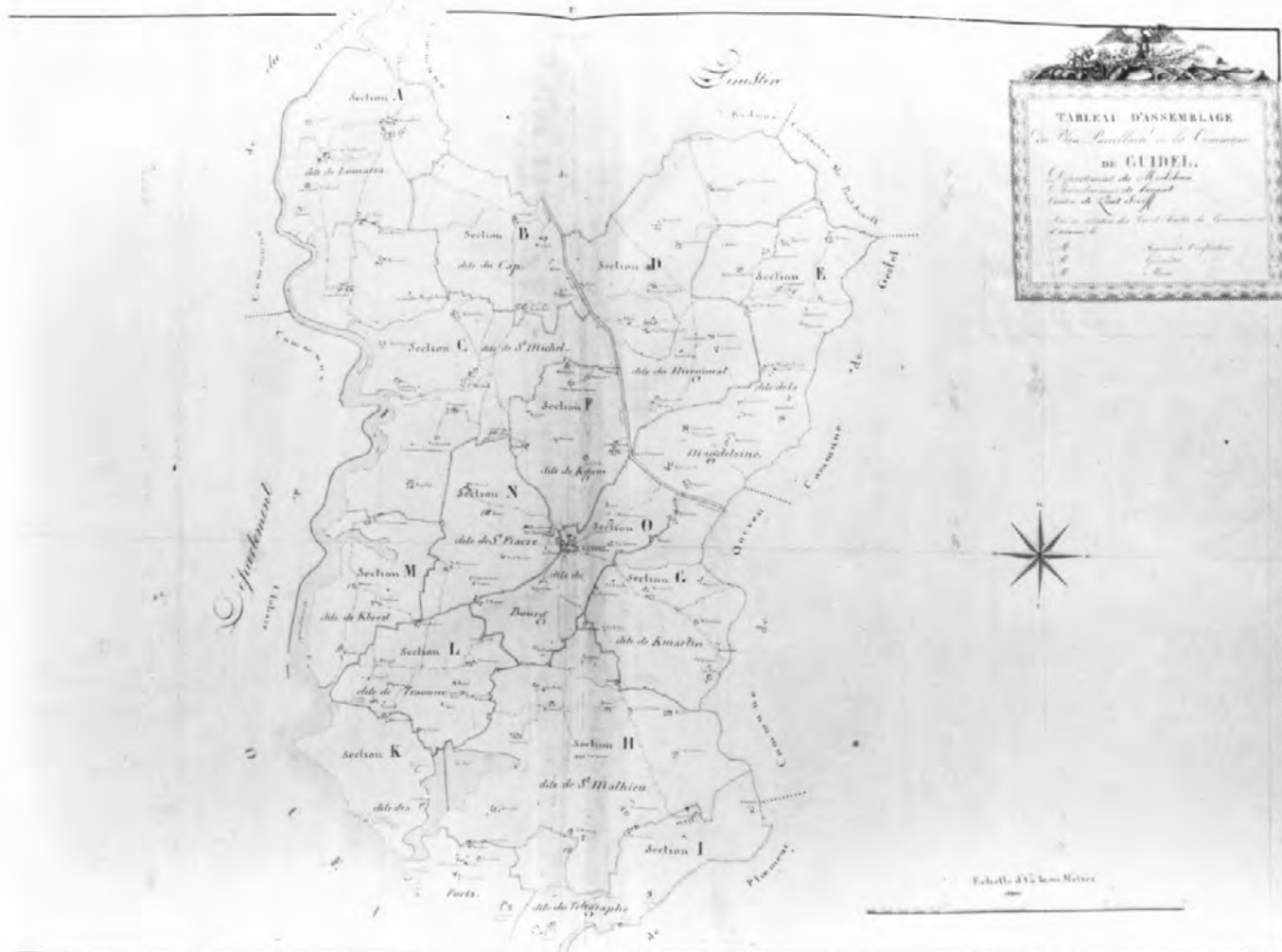

Doc. 2 Guidel, « Plan topographique régulier », ministère de la reconstruction et de l'urbanisme, 1946. (Doc. A.D. Morbihan).

Repro. Inv. B. Bègne
99 56 0598 X

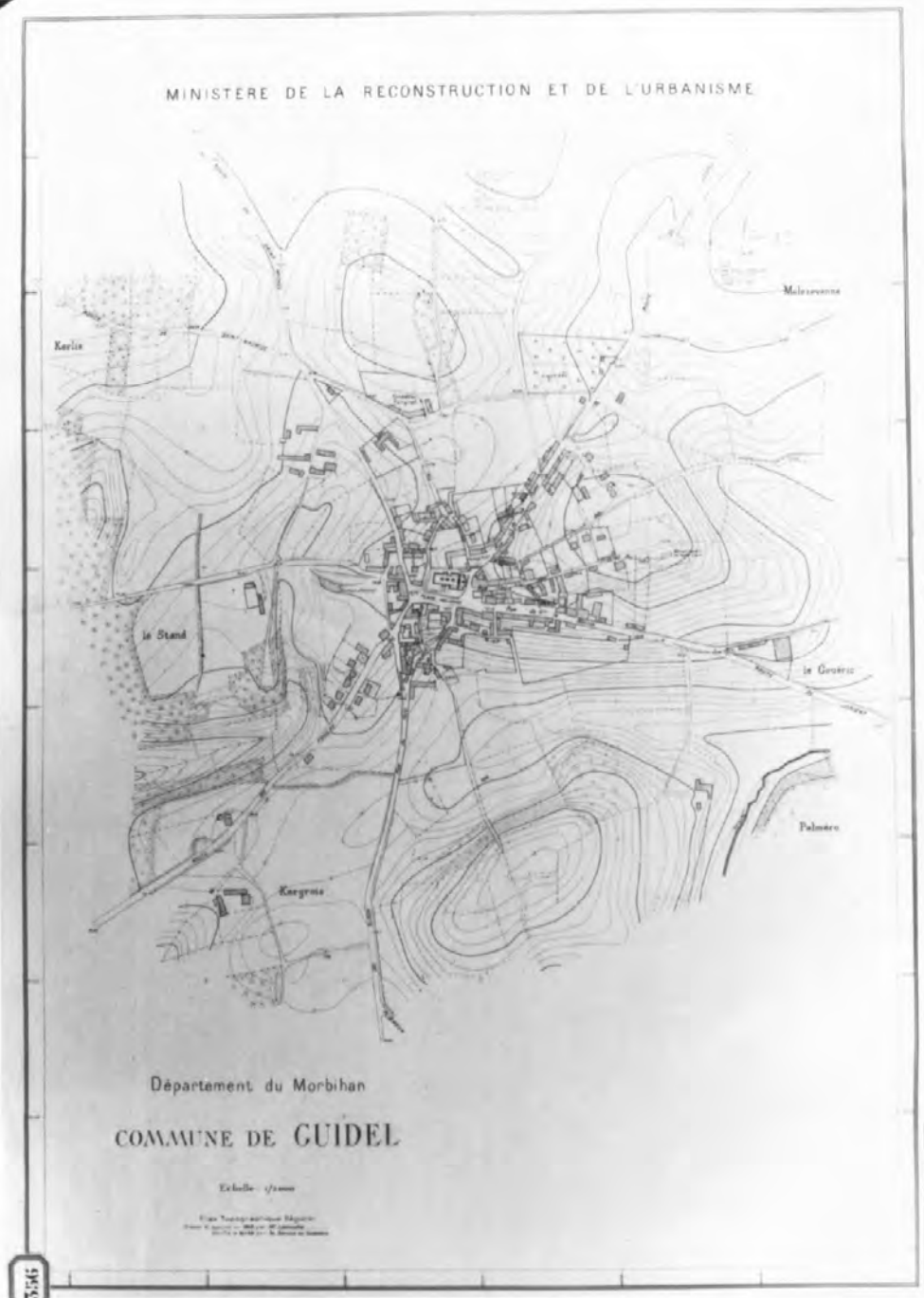

Doc. 3 Plan général de la rivière la Laita, octobre 1930.
(Doc. A.D. Morbihan).

Repro. Inv. B. Bègne
99 56 0609 X



Doc. 4 Pont du Pouldu. Emplacement de Saint-Julien.
Plan 1931. (Doc. A.D. Morbihan).

Repro. Inv. B. Bègne
99 56 0611 X

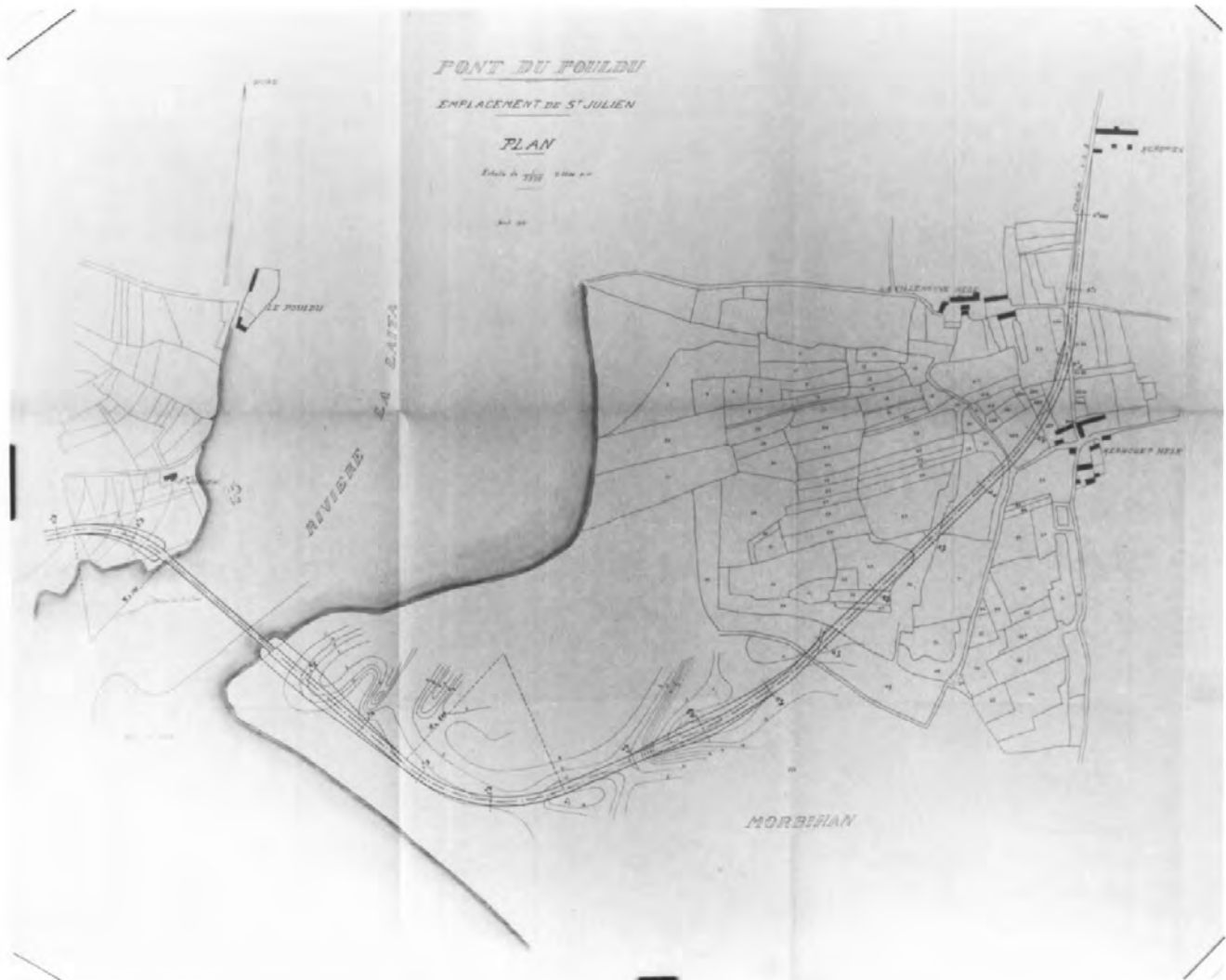

Doc. 5 Projet de construction d'un pont sur la rivière
 « la Laïta » au Pouldu. Profil en long, 10 avril 1930. Repro. Inv. B. Bègne
 (Doc. A.D. Morbihan). 99 56 0612 X

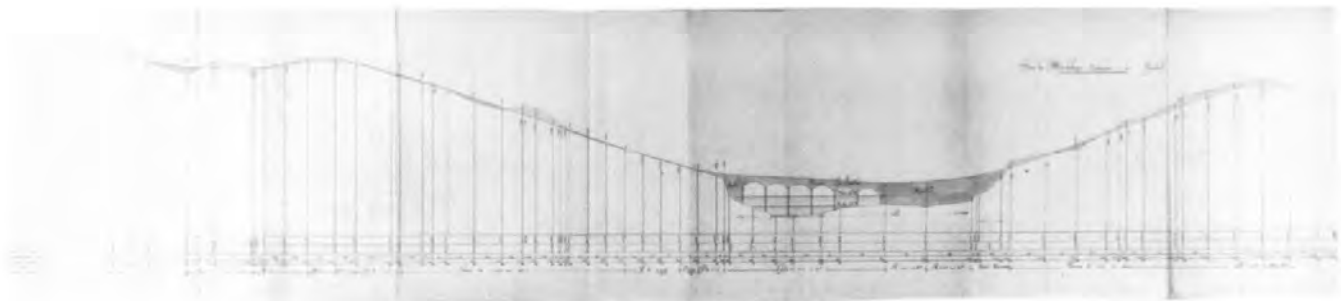

Doc. 6 Pont sur la Laïta. Emplacement de Saint-Julien,
dressé par l'ingénieur des T.P.E., soussigné,
Quimperlé, 12 mars 1934. (Doc. A.D. Morbihan).

Repro. Inv. B. Bègne
99 56 0608 X

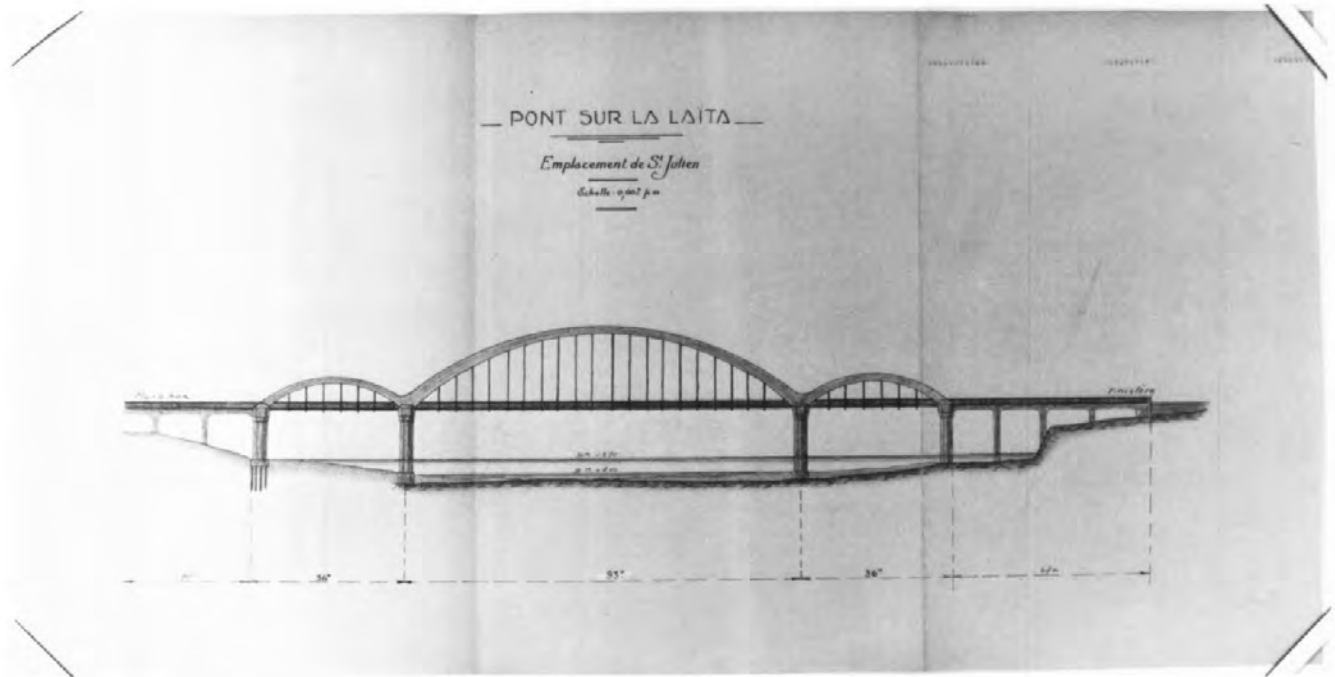

Doc. 7 École mixte de Guidel ; rez-de-chaussée. 1910.
(Doc. A.D. Morbihan).

Repro. Inv. B. Bègne
99 56 0606 x

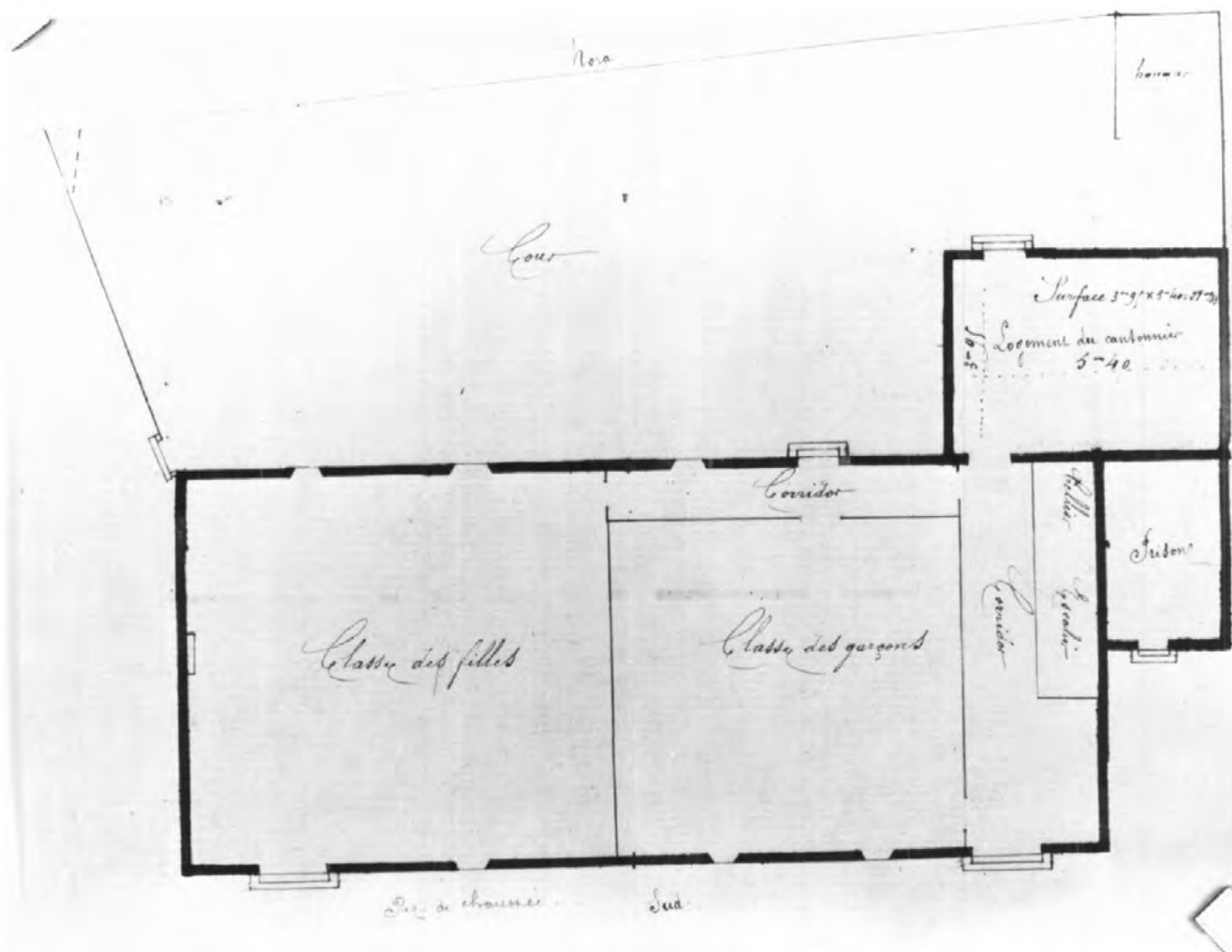

Doc. 8 École mixte de Guidel : 1^{er} étage. 1910.
(Doc. A.D. Morbihan).

Repro. Inv. B. Bègne
99 56 0603 X

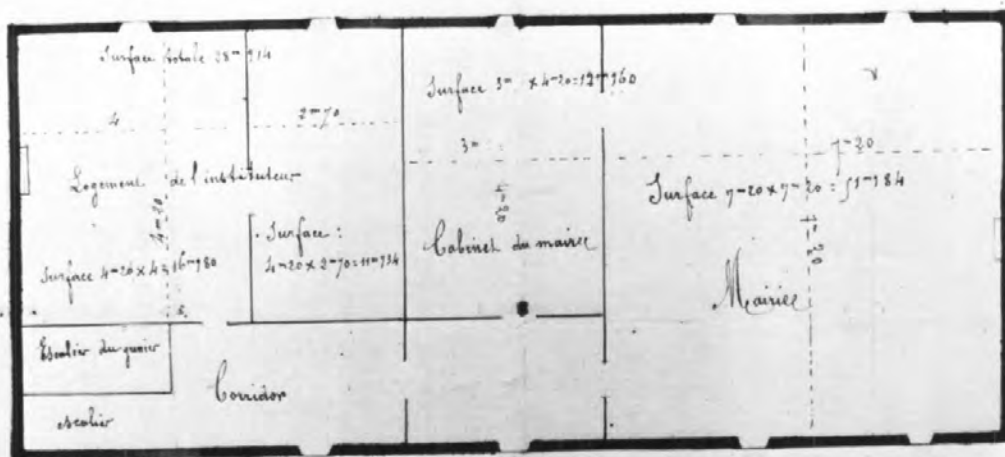

1^{er} étage







Doc. 12 Carte postale, Le Bac du Pouldu à Saint-Maurice,
coll. H. Laurent, Port-Louis. (Doc. A.D. Morbihan).

Repro. Inv. B. Bègne
97 56 0280 X

291. - Le Bac du Pouldu à St-Maurice



Collection H. Laurent - Port-Louis











Doc. 18 Moulin de Locmaria. Moulin, cadastre 1818, section A.
(Doc. A.D. Morbihan). (Photocopie du cliché 97 56 0167 X)

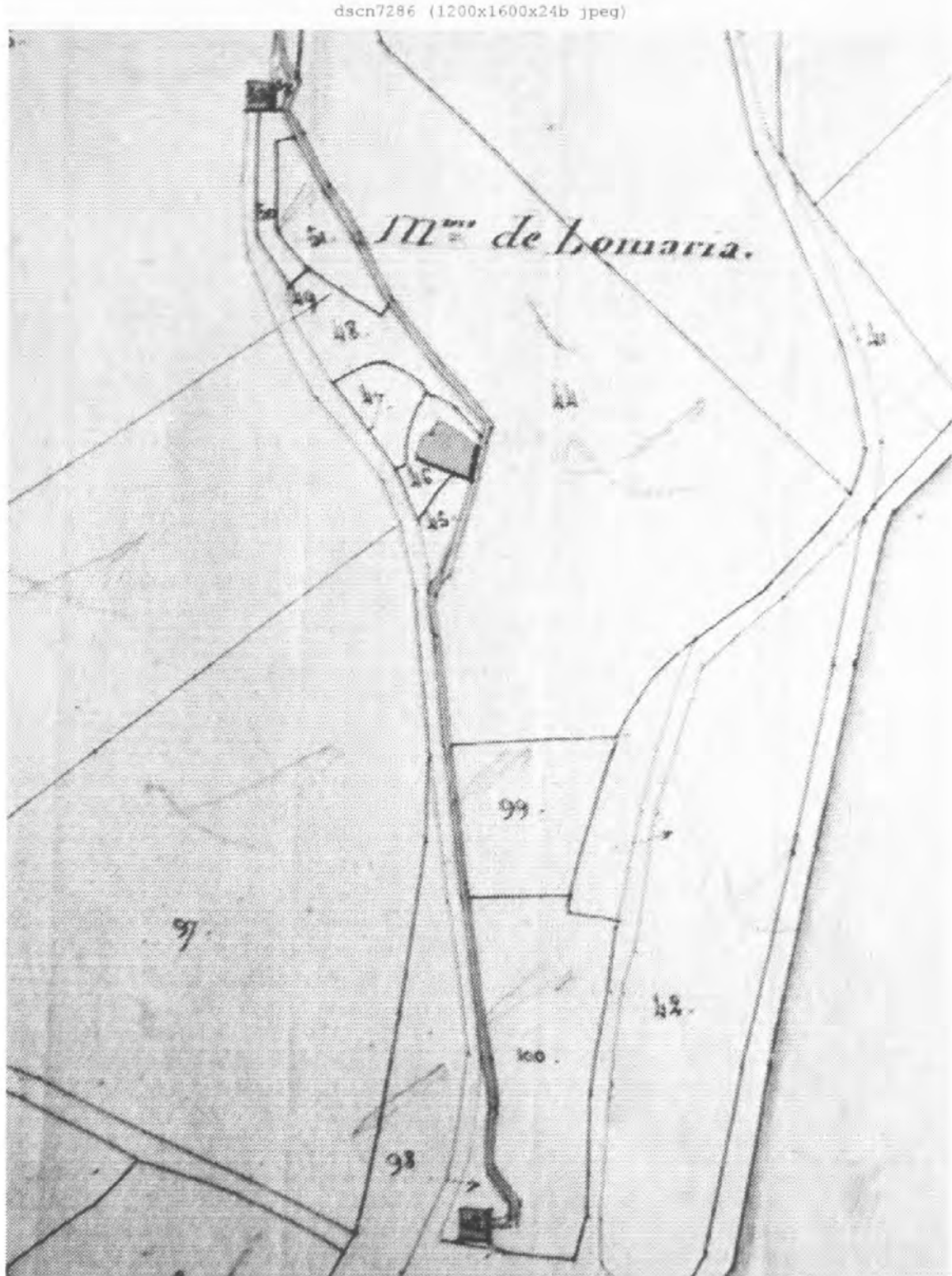



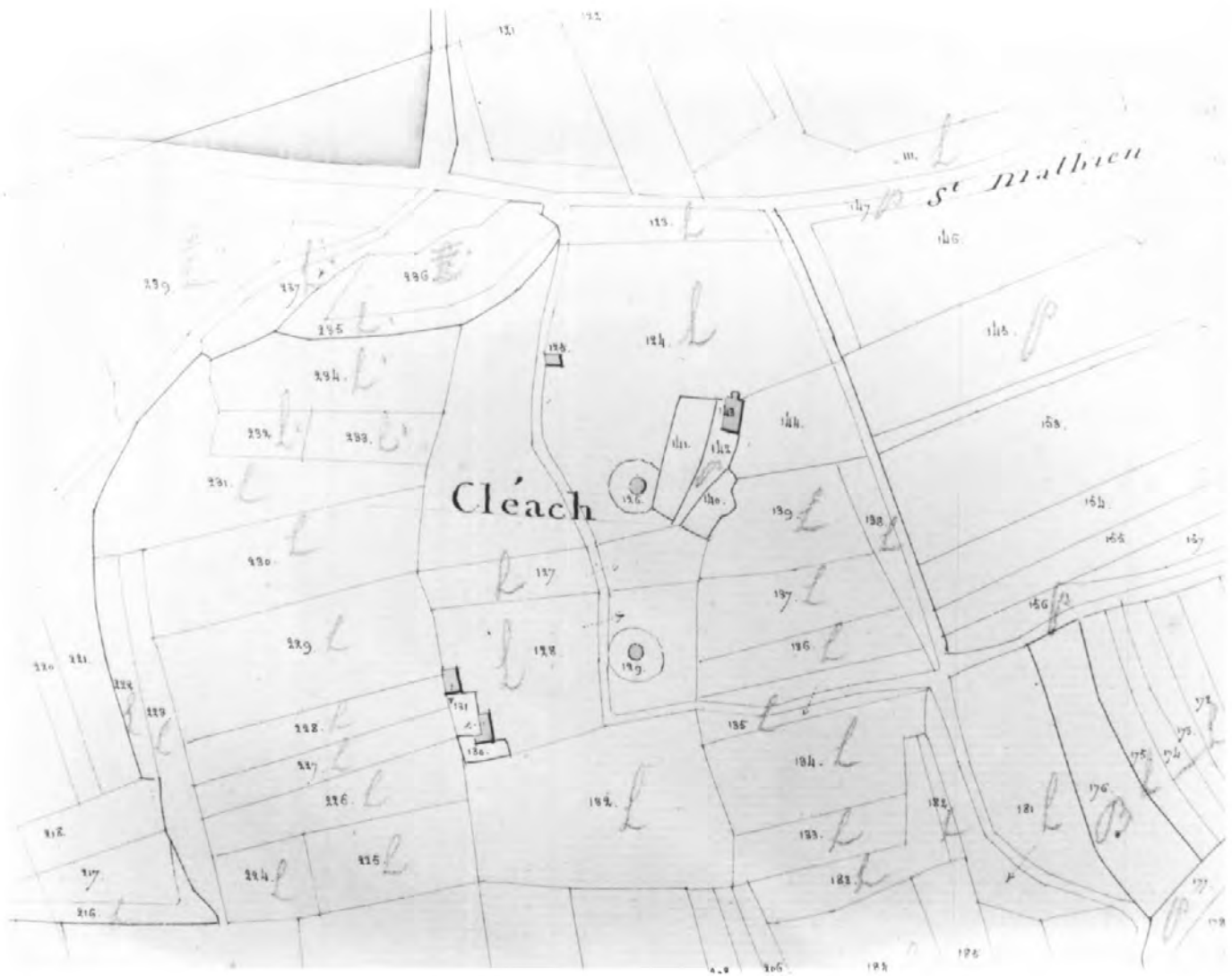

Fig. 1 La Laïta, vue du Pont Saint-Maurice.

Phot. Inv. B. Bègne
98 56 1043 X
98 56 0937 XA



Fig. 2 Kerrio, croix de chemin, vue générale.

Phot. Inv. B. Bègne
99 56 0113 X



Fig. 3 Bénoual. Moulin, vue générale sud.

Phot. Inv. B. Bègne
99 56 0647 X



Fig. 4 Moulin Orvoën. Moulin, vue générale façade sud.

Phot. Inv. B. Bègne
98 56 0741 X





Fig. 6 La Saudraye. Moulin n°1 : élévation sud.

Phot. Inv. B. Bègne
98 56 0713 X



Fig. 3 La Saudraye. Moulin n°1 : canal de dérivation,
vue générale.

Phot. Inv. B. Bègne
98 56 1071 X



Fig. 8 La Saudraye, Moulin n°1 : canal de dérivation, vue générale.

Phot. Inv. B. Bègne
98 56 1070 X



Fig. 9 La Saudraye. Moulin n°1 : canal de dérivation.

Phot. Inv. B. Bègne
98 56 1005 X



Fig. 10 La Saudraye, Moulin à vent, vue générale sud.

Phot. Inv. B. Bègne

98 56 0697 X

99 56 0351 ZA

