

Localisation : 56  
Aire d'étude : Pont-Scorff  
Commune : Guidel  
Adresse : 13 rue Capitaine Quillien  
Titre courant : **couvent, école**  
Dénomination : couvent, école  
Destinations : maison

Référence : IA56000298

---

Cartographie : Lambert0 0164090 2326125

Cadastre : 1996 AC 180, 683, 685

Statut juridique : propriété privée

Protection :

Dossier d'inventaire topographique établi en 1998, 1999 par Tanguy-Schroër Judith; Toscer Catherine

(c) Inventaire général, 1998

---

## HISTORIQUE

Datation : 2e quart 19e siècle. 1836 (daté par travaux historiques) ..

Auteur(s) :  
maître d'oeuvre inconnu.

Commentaire : Cette école-couvent est construite en 1836, sur l'emplacement d'une maison existante en 1818, à l'initiative de l'abbé Couëffic afin d'installer à Guidel la congrégation religieuse des Filles de Jésus de Kermaria. C'est à Bignan que la première communauté est bénite en 1834 avant les maisons de Pluméliau et de Locquetas fondées en 1835. L'abbé Couëffic réalise le projet de M. Noury, recteur de Bignan avant la Révolution, et dont la volonté était de fonder une communauté religieuse pour l'enseignement des filles et le soin des pauvres dans les paroisses. Peu de temps après la fondation de l'école-couvent, une brouille entre l'abbé et les religieuses de Guidel, oblige celles-ci à se retirer dans l'actuelle école Notre-Dame-des-Victoires. Après 1870, le rez-de-chaussée est devenu un atelier de couture et de repassage.

## DESCRIPTION

SITUATION : en village

PARTIES CONSTITUANTES : jardin; enclos; terrasse en terre-plein

MATERIAUX  
Gros oeuvre : granite; moellon  
Couverture : ardoise

STRUCTURE  
Vaisseaux et étages : sous-sol; 2 étages carrés

Localisation : 56 - Guidel Réf. : IA56000298  
Adresse : 13 rue Capitaine Quillien  
Titre courant : couvent, école  
Dénomination : couvent, école

---

ELEVATIONS : élévation ordonnancée

COUVERTURE : toit à longs pans; pignon découvert

DISTRIBUTION : escalier dans-oeuvre; escalier tournant à retours sans jour; en charpente

#### **COMMENTAIRE DESCRIPTIF**

Ecole-couvent à deux étages carrés et double orientation : la façade côté rue présente une élévation à trois travées disposées en quinconce avec trois portes en rez-de-chaussée destinées à l'entrée des élèves, la façade côté jardin présente une élévation à cinq travées. Deux salles de classe situées à chaque extrémité du rez-de-chaussée sont accessibles chacune par une porte. Au milieu des deux classes se trouvent le vestibule et l'escalier qui dessert les chambres des religieuses aux étages. Le jardin en terrasses successives est enclos de murs.

TYPLOGIE : en front de parcelle; à double orientation

## DOCUMENTATION

### Archives

- A.P. : livre de paroisse.

## TABLE DES ILLUSTRATIONS

Pl.	I	Plan de situation. Extrait cadastral 1996, section AC, échelle 1/1000 <sup>e</sup> .	
Pl.	II	Plan au sol, croquis.	
Doc.	1	Le Bourg, cadastre ancien 1818, section 0 (photocopie du cliché 97 56 0201 X)	
Fig.	1	Élévation nord.	99 56 0030 X 99 56 0343 ZA*
Fig.	2	Vue générale sud.	00 56 0425 X
Fig.	3	Détail de l'escalier.	00 56 0426 X

\* Cliché couleur disponible à la photothèque de l'Inventaire

Pl. I Plan de situation. Extrait cadastral 1996, section AC, échelle 1/1000e

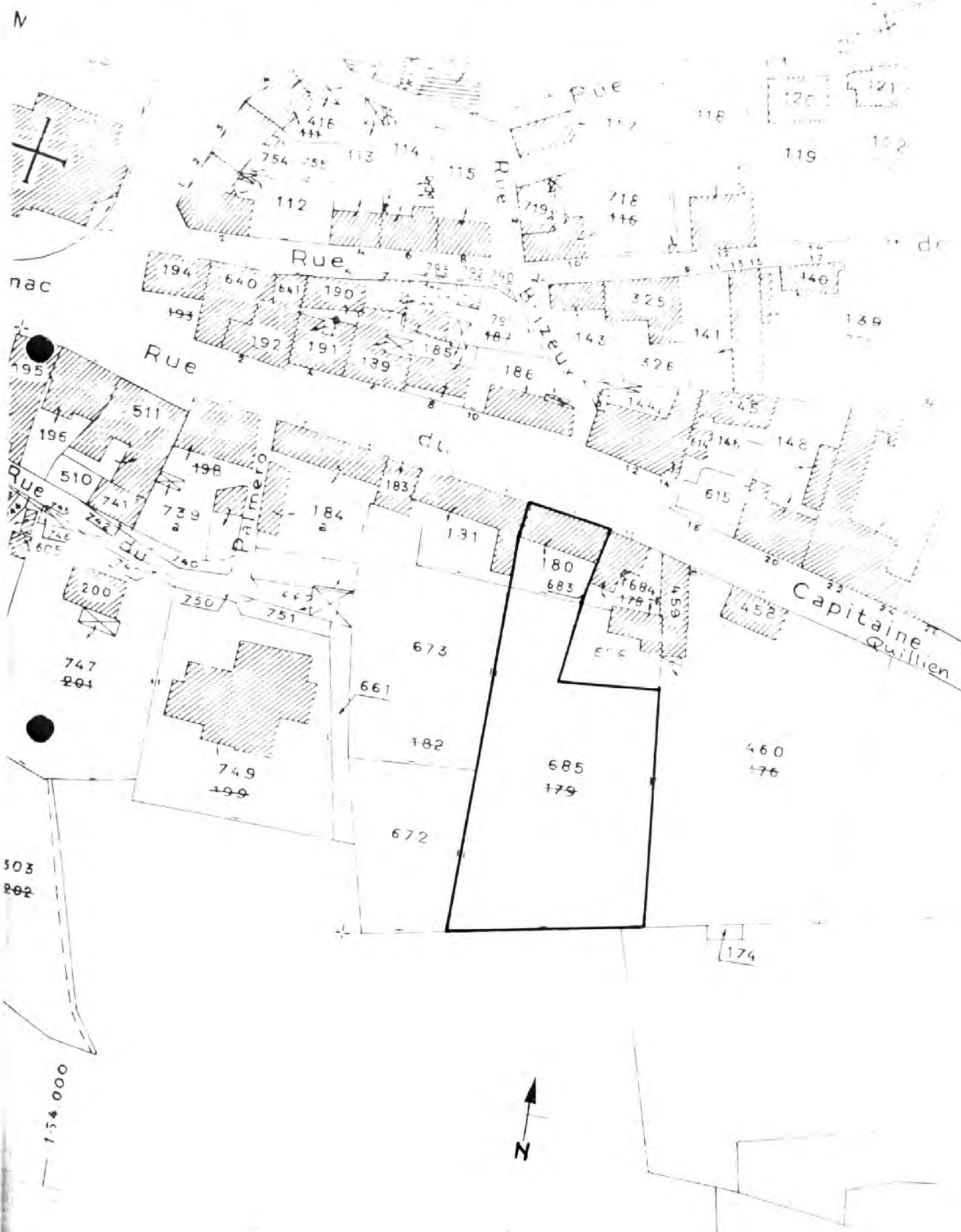

Pl. II Plan au sol, croquis.

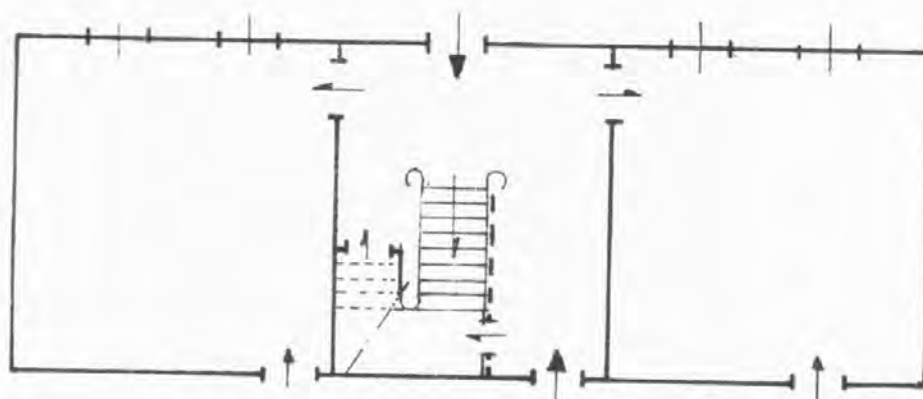

Doc. 1 Le Bourg, cadastre ancien 1818, section 0 (photocopie du cliché 97 56 0201 X)

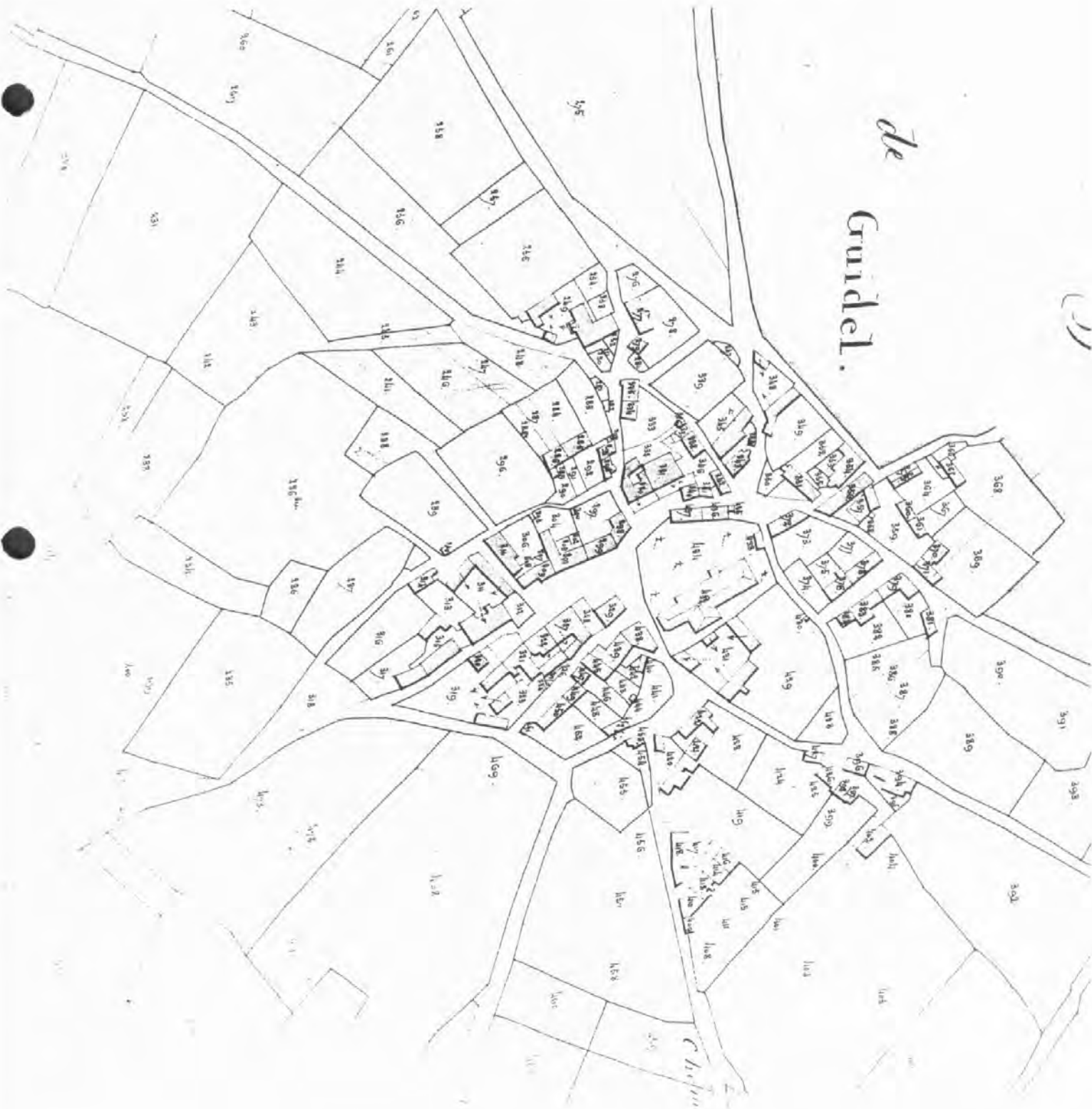

Fig. 1 Élévation nord.

Phot. Inv. B. Bègne  
99 56 0030 X  
99 56 0343 ZA





Fig. 2 Vue générale sud.

Phot. Inv. B. Bègne  
99 56 0425 X





Fig. 3 Détail de l'escalier.

Phot. Inv. B. Bègne  
99 56 0426 X

