

Localisation : 56
Aire d'étude : Pont-Scorff
Commune : Caudan
Lieu-dit : Kergohlaïr
Titre courant : **ferme**
Dénomination : ferme

Référence : IA56000165

Cartographie : Lambert0 0173162 2326387

Cadastre : 1980 ZY 23

Statut juridique : propriété privée

Protection :

à signaler

Dossier d'inventaire topographique établi en 1974, 1997 par Berthou Marie; Henri; Tanguy-Schroër Judith; Toscer Catherine

(c) Inventaire général, 1974

HISTORIQUE

Datation : 2e quart 19e siècle, 4e quart 19e siècle, 1844 (porte la date) .

Auteur(s) :
maître d'oeuvre inconnu.

Commentaire : Le logis de la ferme est construit en 1844, date portée sur le linteau de la porte. Les dépendances agricoles sont contemporaines. Un appentis est rajouté à la fin du 19e siècle contre le mur postérieur nord.

DESCRIPTION

SITUATION : isolé

PARTIES CONSTITUANTES : grange; enclos; four à pain; logement

MATERIAUX

Gros oeuvre : granite; pierre de taille
Couverture : ardoise

STRUCTURE

Vaisseaux et étages : 1 étage carré; comble à surcroît

ELEVATIONS : élévation ordonnancée

COUVERTURE : toit à longs pans; pignon découvert

DISTRIBUTION : escalier dans-oeuvre; escalier tournant à retours avec jour; en charpente

Localisation : 56 - Caudan

Réf. : IA56000165

Lieu-dit : Kergohlair

Titre courant : ferme

Dénomination : ferme

DECOR

Technique : sculpture

Représentation : tête d'homme; vase; bouquet; ornement végétal; rosace

Les pierres d'assise des rampants du toit sont sculptées d'une tête d'homme. Les boiseries de la cheminée du salon sont sculptées de motifs en bas-relief : vase, bouquet, ornement végétal, rosace.

COMMENTAIRE DESCRIPTIF

Le logis de la ferme est de type ternaire, construit en pierre de taille. L'étage carré est surmonté d'un comble à surcroît éclairé par trois petites fenêtres. La grange à porte charretière sur pignon sert également de cellier cidricole et comporte une partie logement à l'est, destinée à un ouvrier agricole.

TYPOLOGIE : logis de type ternaire; évier

COMPLÉMENTS D'INFORMATION

Maison de type ternaire datée 1844, à deux pièces d'habitation par niveau et grenier au-dessus.

L'ordonnance symétrique de la façade, à trois travées et trois niveaux d'ouvertures, se répercute dans le plan. La porte d'entrée ouvre sur un couloir axial délimité à l'origine par deux cloisons en planche. Il dessert deux pièces d'habitation au rez-de-chaussée. On accède à l'étage par un escalier situé au fond du couloir d'entrée. A l'étage, se trouvent deux chambres desservies à partir du palier de l'escalier. Chacune possède une cheminée en marbre sur pignon dont l'une est surmontée d'un trumeau mouluré en bois.

La salle commune, à gauche de l'entrée, possède une cheminée en granite sur pignon, à linteau droit, consoles cannelées et piédroits chanfreinés. Un lavabo est ménagé dans l'épaisseur du mur sud. Le sol, dallé de granite, montre des manques à l'emplacement du lit clos et de l'alignement traditionnel des meubles contre le mur nord.

Le salon situé à droite de l'entrée est entièrement lambrissé de boiseries en châtaignier, moulurées en panneaux. Deux armoires murales encadrées dans les boiseries encadrent la cheminée sur pignon. Celle-ci est ornée d'un décor finement sculpté de vases fleuris et de rosaces, autrefois peint faux marbre. Elle abrite un petit banc de foyer dont le pendant a aujourd'hui disparu.

L'appentis, construit contre le mur nord, est une extension de la fin du XIXe siècle. Son emplacement était cependant prévu dès l'origine comme en témoigne les pierres d'attente.

Le comble à surcroît est éclairé par trois jours. La charpente est constituée de six fermes, à poinçon court, entrant retroussé et étré sillonnement longitudinal. Des consoles en bois font office de blochet.

Outre son aménagement et son décor intérieur, cette maison de riches propriétaires terriens se distingue des autres maisons rurales par des détails de construction et des aménagements extérieurs particulièrement soignés. La façade en pierre de taille est animée par une niche à Vierge, des têtes sont sculptées sur les pierres d'assise du toit des rampants, les souches de cheminée sont moulurées. Une niche à chien hexagonale prend appui contre l'élévation sud, à gauche de l'entrée. Des dalles de granite au sol bordent la façade et protègent la base des murs. Un muret de pierre surmonté d'une grille en fonte délimite une courette. Une allée droite, autrefois bordée d'arbres mène au logis et renforce ainsi son statut social.

TABLE DES ILLUSTRATIONS

Pl.	I	Extrait cadastral 1980, section ZY, échelle 1/2000 ^e .	
Pl.	II	Plan au sol du rez-de-chaussée.	99 56 0524 X
Fig.	1	Vue générale sud-ouest.	97 56 0700 X 99 56 0055 XA* 99 56 0134 XA* 99 56 0267 ZA* 99 56 0268 ZA*
Fig.	2	Élévation sud, détail de la niche à chien.	97 56 0701 X 99 56 0133 XA* 99 56 0269 ZA* 99 56 0270 ZA*
Fig.	3	Rez-de-chaussée, vue générale du salon.	97 56 0890 X 97 56 0895 XA*
Fig.	4	Rez-de-chaussée, salon, cheminée, vue générale.	97 56 0891 X
Fig.	5	Rez-de-chaussée, salon, détail de boiserie de la cheminée.	97 56 0892 X 97 56 0894 XA*
Fig.	6	Rez-de-chaussée, salle commune, cheminée, vue générale.	97 56 0893 X

* Clichés couleur disponibles à la photothèque de l'Inventaire

Pl. I Plan de situation. Extrait cadastral 1980, section ZY, échelle 1/2000^e

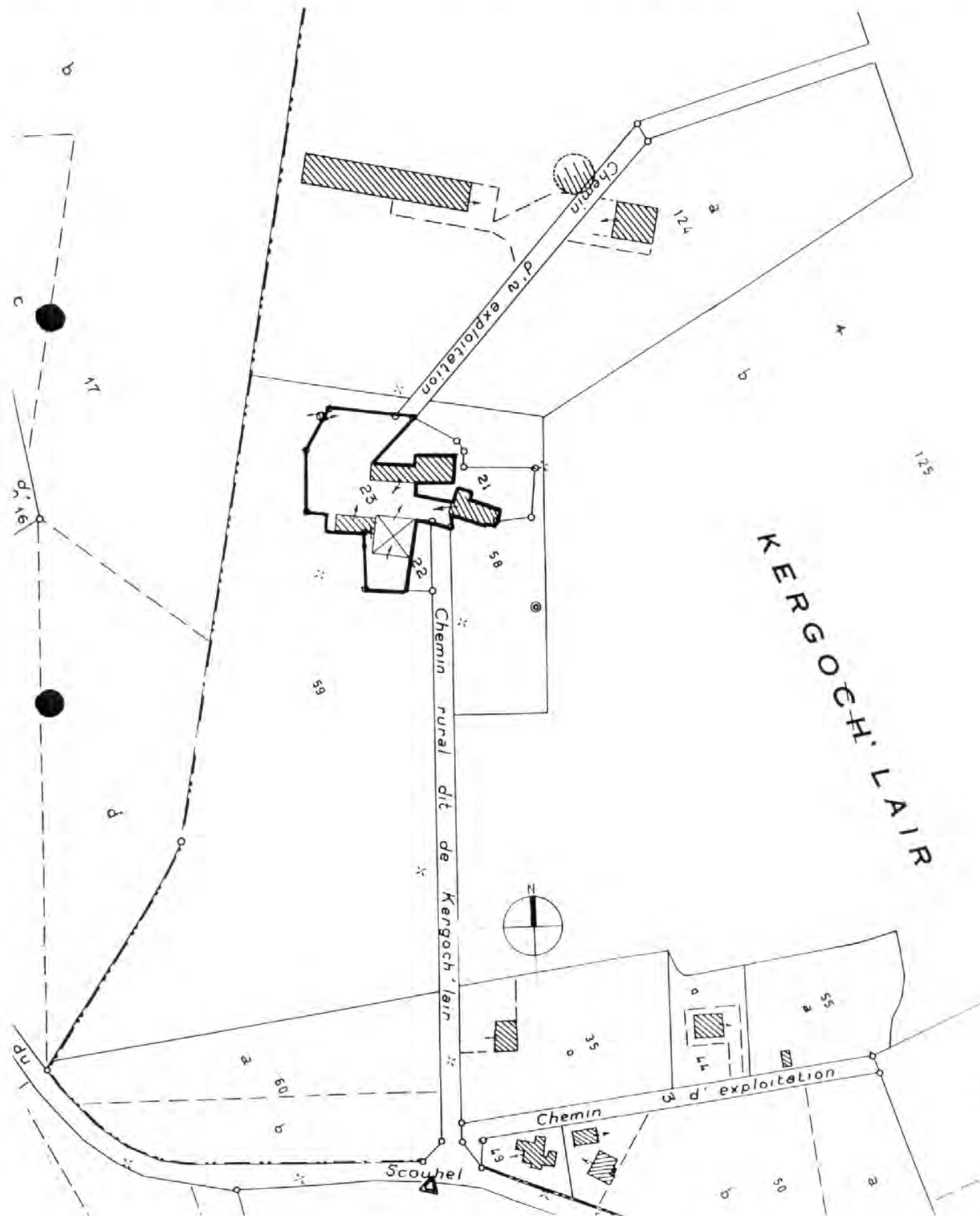

ferme

Pl. II Plan au sol du rez-de-chaussée.

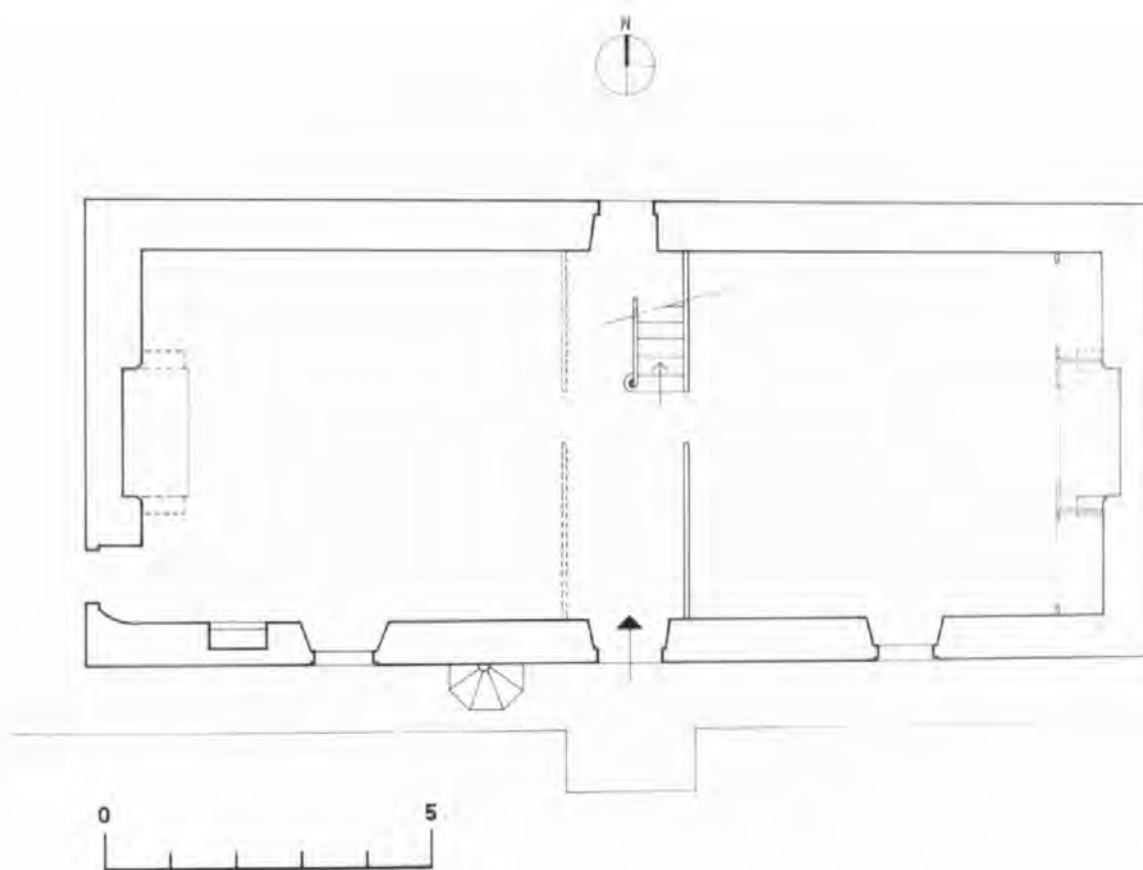
Repro. Inv. B. Bègne
99 56 00524 X B

ferme

Fig.01 Vue générale sud-ouest.

Phot. Inv. B. Bègne

97 56 00700 X

99560055XA

99 56 00267 ZA

99 56 00268 ZA

99 56 00134 XA



ferme

Fig.02 Elévation sud, détail de la niche à chien.

Phot. Inv. B. Bègne
97 56 00701 X
99560133XA

99 56 00270 ZA
99 56 00269 ZA



ferme

Fig.03 Rez-de-chaussée, vue générale du salon.

Phot. Inv. B. Bègne
97 56 00890 X
97560895XA



ferme

Fig.04 Rez-de-chaussée, salon, cheminée,
vue générale.

Phot. Inv. B. Bègne
97 56 00891 X



ferme

Fig.05 Rez-de-chaussée, salon, détail de
boiserie de la cheminée.

Phot. Inv. B. Bègne
97 56 00892 X
97560894XA



ferme

Fig.06 Rez-de-chaussée, salle commune,
cheminée, vue générale.

Phot. Inv. B. Bègne
97 56 00893 X

